

หนังสือชี้ชวนเสนอขายหน่วยลงทุน ปี 2567/2568
สำหรับรอบระยะเวลาบัญชีปีที่ 9 สิ้นสุดวันที่ 31 กรกฎาคม 2568

กองทุนเปิดเค ดัชนีหุ้นยุโรป
K European Equity Index Fund : K-EUX

สรุปข้อมูลกองทุนรวม

ประเภทของกองทุน : กองทุนรวมตราสารทุน / กองทุนรวมดัชนี (Index Fund) / กองทุนรวมฟีดเดอร์ (Feeder Fund)

ลักษณะที่สำคัญของกองทุน :

- กองทุนจะลงทุนในกองทุน iShares Core EURO STOXX 50 UCITS ETF (DE) (กองทุนหลัก) ซึ่งเป็นกองทุนอิตาลีที่จดทะเบียนซื้อขายในตลาดหุ้น XETRA และมีนโยบายลงทุนให้ผลตอบแทนตามดัชนี EURO STOXX 50 ที่ประกอบด้วยหุ้นที่มีมูลค่าหลักทรัพย์ตามราคาตลาดมากที่สุด 50 ตัวแรกในกลุ่มประเทศ Eurozone
- กองทุนจะป้องกันความเสี่ยงจากอัตราแลกเปลี่ยนไม่น้อยกว่า 75% ของมูลค่าเงินลงทุนต่างประเทศ

จำนวนเงินทุนโครงการล่าสุด : 5,000 ล้านบาท

รอบระยะเวลาบัญชี : 31 กรกฎาคม

การแบ่งชนิดหน่วยลงทุน : ไม่มี

อายุโครงการ : ไม่กำหนด

นโยบายการลงทุน : กองทุนมีนโยบายที่จะนำเงินไปลงทุนในต่างประเทศโดยเฉลี่ยในรอบปีบัญชีไม่น้อยกว่าร้อยละ 80 ของมูลค่าทรัพย์สินสุทธิของกองทุน โดยจะเน้นลงทุนในหน่วยลงทุนของกองทุน iShares Core EURO STOXX 50 UCITS ETF (DE) (กองทุนหลัก) ในอัตราส่วนโดยเฉลี่ยในรอบปีบัญชีไม่น้อยกว่าร้อยละ 80 ของมูลค่าทรัพย์สินของกองทุน โดยกองทุนหลักดังกล่าวเป็นกองทุนอิตาลีที่มุ่งสร้างผลตอบแทนให้ใกล้เคียงกับผลตอบแทนของดัชนี EURO STOXX 50 (ดัชนีอ้างอิง) โดยลงทุนส่วนใหญ่ในหุ้นตามดัชนีอ้างอิง ซึ่งเป็นดัชนีที่วัดผลการดำเนินงานของหุ้นที่มีมูลค่าหลักทรัพย์ตามราคาตลาดมากที่สุด 50 ตัวแรกในกลุ่มประเทศ Euro zone

กองทุนหลักจัดตั้งและจัดการโดย BlackRock Asset Management Deutschland AG และจดทะเบียนจัดตั้งในประเทศเยอรมนี ภายใต้กฎ Undertakings for Collective Investment in Transferable Securities (UCITS) กองทุนหลักจดทะเบียนซื้อขายในตลาดหลักทรัพย์ Frankfurt ตลาดหลักทรัพย์ SIX Swiss และตลาดหลักทรัพย์ Vienna โดยมีได้เป็นกองทุนรวมประเภทเฮดจ์ฟันด์ (hedge fund) ซึ่งกองทุนเปิดเค ดัชนีหุ้นยุโรป

จะลงทุนในตลาดหลักทรัพย์อิเล็กทรอนิกส์ (Exchange Electronic Trading (Xetra)) ของตลาดหลักทรัพย์ Frankfurt ประเทศเยอรมนี

ทั้งนี้ กองทุนหลักอาจลงทุนในสัญญาซื้อขายล่วงหน้าเพื่อเพิ่มประสิทธิภาพการบริหารการลงทุน (Efficient Portfolio Management) โดยมีวัตถุประสงค์เพื่อให้ผลการดำเนินงานของกองทุนเป็นไปตามดัชนี EURO STOXX 50 ได้ ดังนั้น กองทุนหลักจึงมีความเสี่ยงมากกว่ากองทุนรวมอื่น

บริษัทจัดการจะส่งคำสั่งซื้อขายหน่วยลงทุนของกองทุนหลักไปที่ประเทศเยอรมนี โดยใช้สกุลเงินยูโร (EUR) เป็นสกุลเงินหลัก ทั้งนี้ บริษัทจัดการขอสงวนสิทธิ์ที่จะส่งคำสั่งซื้อขายหน่วยลงทุนของกองทุนหลักในประเทศอื่น ๆ นอกเหนือจากประเทศเยอรมนี และ/หรือเปลี่ยนแปลงสกุลเงินในภายหลัง โดยถือว่าได้รับความเห็นชอบจากผู้ถือหน่วยลงทุนแล้ว ซึ่งบริษัทจัดการจะคำนึงถึงประโยชน์ของกองทุนเป็นสำคัญ โดยบริษัทจัดการจะประกาศให้ผู้ถือหน่วยลงทุนทราบถึงการเปลี่ยนแปลงล่วงหน้าอย่างน้อย 7 วัน ผ่านทางเว็บไซต์ของบริษัทจัดการ

สำหรับการลงทุนส่วนที่เหลือ กองทุนอาจลงทุนในตราสารแห่งทุน ตราสารกึ่งหนี้กึ่งทุน ตราสารแห่งหนี้ เงินฝาก และหรือหลักทรัพย์และทรัพย์สินอื่นหรือการขาดผลโดยวิธีอื่นที่ไม่ขัดต่อกฎหมาย ก.ล.ด. ทั้งในและต่างประเทศ รวมทั้งอาจลงทุนในสัญญาซื้อขายล่วงหน้าเพื่อการเพิ่มประสิทธิภาพการบริหารการลงทุน (Efficient Portfolio Management) โดยมีวัตถุประสงค์เพื่อเป็นการสร้างผลตอบแทนจากการลงทุนให้สูงขึ้น หรือเพื่อลดค่าใช้จ่ายของกองทุน ยกตัวอย่างเช่น กองทุนอาจพิจารณาลงทุนในสัญญาซื้อขายล่วงหน้าอ้างอิงกับหุ้นยุโรป หรือมูลค่าหน่วยลงทุนของกองทุนหลัก โดยดำรงฐานะซื้อ (Long position) และ/หรือฐานะขาย (Short position) เพื่อได้รับผลตอบแทนเพิ่มขึ้น เป็นต้น

โดยในสภาวะการณ์ปกติ กองทุนจะลงทุนในสัญญาซื้อขายล่วงหน้าเพื่อป้องกันความเสี่ยงด้านอัตราแลกเปลี่ยนไม่น้อยกว่าร้อยละ 75 ของมูลค่าเงินลงทุนในต่างประเทศ อย่างไรก็ตาม ในกรณีที่สภาวะการณ์ไม่ปกติ กองทุนอาจพิจารณาป้องกันความเสี่ยงตามดุลยพินิจของผู้จัดการกองทุน ยกตัวอย่างเช่น กรณีที่มีการเปลี่ยนแปลงนโยบายการเงินซึ่งคาดว่าจะส่งผลกระทบต่อค่าเงินในระยะยาว กองทุนอาจพิจารณาป้องกันความเสี่ยงตามดุลยพินิจของผู้จัดการกองทุน เป็นต้น

อย่างไรก็ตาม กองทุนจะไม่ลงทุนในตราสารที่มีลักษณะของสัญญาซื้อขายล่วงหน้าแฝง (Structured Note) ตราสารหนี้ที่มีอันดับความน่าเชื่อถือต่ำกว่าที่สามารถลงทุนได้ (non - investment grade) และตราสารหนี้ที่ไม่ได้รับการจัดอันดับความน่าเชื่อถือ (Unrated Securities) ทั้งนี้ กองทุนอาจมีไว้ซึ่งตราสารหนี้ที่มีอันดับความน่าเชื่อถือต่ำกว่าที่สามารถลงทุนได้ เฉพาะกรณีที่ตราสารหนี้นั้นได้รับการจัดอันดับความน่าเชื่อถือที่สามารถลงทุนได้ (Investment grade) ขณะที่กองทุนลงทุนเท่านั้น รวมทั้ง กองทุนจะไม่ลงทุนในหลักทรัพย์ที่มีได้จดทะเบียนในตลาดหลักทรัพย์ (Unlisted) เว้นแต่เป็นหุ้นที่คณะกรรมการตลาดหลักทรัพย์สั่งรับเป็นหลักทรัพย์จดทะเบียนในตลาดหลักทรัพย์แห่งประเทศไทย ซึ่งผู้ออกหุ้นดังกล่าวอยู่ระหว่างการดำเนินการกระจายการถือหุ้นรายย่อยตามข้อบังคับตลาดหลักทรัพย์แห่งประเทศไทยว่าด้วยการรับหุ้นสามัญหรือหุ้นบุริมสิทธิเป็นหลักทรัพย์จดทะเบียนได้

ในกรณีที่กองทุน iShares Core EURO STOXX 50 UCITS ETF (DE) มีการลงทุนในหลักทรัพย์ ตราสาร และ/หรือสัญญาของบริษัทที่มีได้จดทะเบียนอยู่ในตลาดหลักทรัพย์ (Unlisted company) และ/หรือตราสารแห่ง

หนี้ที่ไม่ได้รับการจัดอันดับความน่าเชื่อถือ (Unrated securities) และ/หรือหลักทรัพย์ที่มีอันดับความน่าเชื่อถือต่ำกว่าที่สามารถลงทุนได้ (Non – Investment grade) โดยมีอัตราส่วนการลงทุนรวมกันทั้งหมดมากกว่าร้อยละ 15 ของมูลค่าทรัพย์สินสุทธิของกองทุนหลัก บริษัทจัดการจะดำเนินการดังต่อไปนี้

(1) บริษัทจัดการจะปรับลดสัดส่วนการลงทุนในกองทุนหลักเพื่อให้การลงทุนในหลักทรัพย์หรือทรัพย์สินดังกล่าว มีอัตราส่วนการลงทุนรวมกันทั้งหมดไม่เกินร้อยละ 15 ของมูลค่าทรัพย์สินสุทธิของกองทุนเปิดเค ดัชนีหุ้นยุโรป ภายใน 10 วันทำการนับแต่วันที่ทราบถึงเหตุการณ์ดังกล่าว ยกเว้นกรณีที่เกิดจากปัจจัยที่ควบคุมไม่ได้หรือกรณีจำเป็นและสมควรที่ทำให้ไม่สามารถดำเนินการภายในระยะเวลาข้างต้น บริษัทจัดการจะดำเนินการให้เสร็จสิ้นโดยไม่ชักช้า

(2) หากการดำเนินการปรับลดสัดส่วนการลงทุนในกองทุนหลักข้างต้น มีผลทำให้การลงทุนในหรือมีไว้ซึ่งกองทุนหลักโดยเฉลี่ยในรอบระยะเวลาบัญชีน้อยกว่าร้อยละ 80 ของมูลค่าทรัพย์สินสุทธิของกองทุนเปิดเค ดัชนีหุ้นยุโรป บริษัทจัดการจะดำเนินการพิจารณาคัดเลือกกองทุนต่างประเทศกองทุนใหม่แทนกองทุนเดิม โดยกองทุนต่างประเทศดังกล่าวจะต้องมีนโยบายการลงทุนที่สอดคล้องกับวัตถุประสงค์ และ/หรือนโยบายการลงทุนของกองทุนเปิดเค ดัชนีหุ้นยุโรป และมีคุณสมบัติตามที่สำนักงานคณะกรรมการ ก.ล.ต. ประกาศกำหนด ทั้งนี้ บริษัทจัดการจะดำเนินการให้เสร็จสิ้นโดยไม่ชักช้า และจะแจ้งให้สำนักงานคณะกรรมการ ก.ล.ต. และผู้ถือหน่วยลงทุนทราบต่อไป

(3) หากเกิดกรณีใด ๆ ที่ทำให้บริษัทจัดการไม่สามารถดำเนินการคัดเลือกกองทุนต่างประเทศกองทุนใหม่แทนกองทุนเดิมได้ บริษัทจัดการขอสงวนสิทธิ์ที่จะดำเนินการเลิกโครงการจัดการกองทุนรวม โดยจะดำเนินการจำหน่ายหลักทรัพย์หรือทรัพย์สินที่เหลืออยู่ของกองทุน เพื่อคืนเงินตามจำนวนที่รวบรวมได้หลังหักค่าใช้จ่ายและสำรองค่าใช้จ่ายที่เกี่ยวข้องของกองทุน (ถ้ามี) ให้แก่ผู้ถือหน่วยลงทุน ตามสัดส่วนจำนวนหน่วยลงทุนที่ถือครองต่อจำนวนหน่วยลงทุนที่จำหน่ายแล้วทั้งหมดของกองทุน

ในภาวะปกติ กองทุนจะนำเงินไปลงทุนในต่างประเทศโดยเฉลี่ยในรอบปีบัญชีไม่น้อยกว่าร้อยละ 80 ของมูลค่าทรัพย์สินสุทธิของกองทุน อย่างไรก็ตาม ในช่วงเวลาระหว่างรอการลงทุน ซึ่งมีระยะเวลาประมาณ 15 วันทำการนับแต่วันถัดจากวันจดทะเบียนกองทุนทรัพย์สิน กองทุนอาจจำเป็นต้องชะลอการลงทุนในต่างประเทศ และกองทุนหลักเป็นการชั่วคราว ดังนั้น อาจมีบางกรณีที่กองทุนไม่สามารถลงทุนให้เป็นไปตามอัตราส่วนการลงทุนที่กำหนดไว้ข้างต้นได้

กรณีที่บริษัทจัดการพิจารณาเห็นว่าการลงทุนในกองทุน iShares Core EURO STOXX 50 UCITS ETF (DE) ไม่เหมาะสมอีกต่อไป อาทิ

- กรณีที่ผลตอบแทนของกองทุนหลักต่ำกว่าผลตอบแทนของกองทุนอื่นๆ ที่มีนโยบายการลงทุนใกล้เคียงกันอย่างมีนัยสำคัญหรือติดต่อกันเป็นระยะเวลานาน
- ขนาดของกองทุนหลักลดต่ำลงมากอย่างมีนัยสำคัญ จนอาจมีผลกระทบต่อการลงทุนหรือต่อค่าใช้จ่าย
- การลงทุนของกองทุนหลักไม่เป็นไปตามหนังสือชี้ชวนหรือโครงการ
- เมื่อกองทุนหลักกระทำความผิดร้ายแรงตามความเห็นของหน่วยงานที่กำกับดูแลกองทุนหลัก
- กรณีที่กองทุนหลักประสงค์จะเลิกกองทุน
- เมื่อมีการเปลี่ยนแปลงกฎระเบียบที่อาจส่งผลกระทบต่อเป้าหมายของกองทุนในฐานะผู้ลงทุน
- ในกรณีที่บริษัทจัดการพิจารณาเห็นว่า การย้ายไปลงทุนในตลาดหลักทรัพย์อื่นหรือการลงทุนในกองทุนอื่นที่มีนโยบายการลงทุนใกล้เคียงกันและตอบสนองนโยบายการลงทุนของกองทุน และเป็นผลดีต่อผลการดำเนินงานโดยรวมของกองทุน รวมถึงเป็นผลประโยชน์ของผู้ถือหน่วยลงทุน

เมื่อเกิดเหตุการณ์ดังกล่าวข้างต้น บริษัทจัดการขอสงวนสิทธิ ดังนี้

- (1) พิจารณาลงทุนในกองทุนรวมต่างประเทศอื่นใดที่มีลักษณะหรือนโยบายการลงทุนใกล้เคียงกันในอัตราส่วนเฉลี่ยในรอบปีบัญชีไม่น้อยกว่าร้อยละ 80 ของมูลค่าทรัพย์สินสุทธิของกองทุน
- (2) หากเกิดกรณีใดๆ ที่ทำให้บริษัทจัดการไม่สามารถดำเนินการคัดเลือกกองทุนหลักกองทุนใหม่แทนกองทุนเดิมได้ บริษัทจัดการขอสงวนสิทธิที่จะดำเนินการเลิกโครงการจัดการกองทุนรวม โดยจะดำเนินการจำหน่ายหลักทรัพย์หรือทรัพย์สินที่เหลืออยู่ของกองทุน เพื่อคืนเงินตามจำนวนที่รวบรวมได้หลังหักค่าใช้จ่ายและสำรองค่าใช้จ่ายที่เกี่ยวข้องของกองทุน (ถ้ามี) ให้แก่ผู้ถือหน่วยลงทุน ตามสัดส่วนจำนวนหน่วยลงทุนที่ถือครองต่อจำนวนหน่วยลงทุนที่จำหน่ายแล้วทั้งหมดของกองทุน โดยการเปลี่ยนกองทุนหลักหรือเลิกกองทุนดังกล่าวถือว่าได้รับความเห็นชอบจากผู้ถือหน่วยลงทุนแล้ว

ลักษณะสำคัญของกองทุน iShares Core EURO STOXX 50 UCITS ETF :

ชื่อกองทุนหลัก	iShares Core EURO STOXX 50 UCITS ETF (DE)
วันที่จดทะเบียน	27 ธันวาคม 2543
ประเภทกองทุน	กองทุนอีทีเอฟ (Exchange Traded Fund) ที่จดทะเบียนซื้อขายในตลาดหลักทรัพย์ Frankfurt ตลาดหลักทรัพย์ SIX Swiss และตลาดหลักทรัพย์ Vienna
อายุโครงการ	ไม่กำหนด
สกุลเงิน	สกุลเงินยูโร (EUR)
นโยบายการจ่ายเงินปันผล	กองทุนมีนโยบายจ่ายเงินปันผลปีละ 4 ครั้ง
บริษัทจัดการ (Management Company)	BlackRock Asset Management Deutschland AG
ผู้เก็บรักษาทรัพย์สินของกองทุน	State Street Bank GmbH
ผู้ตรวจสอบบัญชีกองทุน	Deloitte & Touche GmbH
Bloomberg Ticker	SX5EEX GY
ตัวชี้วัด	ดัชนี EURO STOXX 50
Website	www.ishares.com

วัตถุประสงค์การลงทุนของกองทุนหลัก

กองทุนหลักมีวัตถุประสงค์ที่จะสร้างผลตอบแทนให้ใกล้เคียงกับดัชนี EURO STOXX 50 (ดัชนีอ้างอิง)

นโยบายการลงทุนของกองทุนหลัก

- 1) กองทุนหลักเป็นกองทุนอีทีเอฟ ที่มุ่งสร้างผลตอบแทนให้ใกล้เคียงกับผลตอบแทนของดัชนี EURO STOXX 50 (ดัชนีอ้างอิง) ให้มากที่สุด
- 2) ดัชนี EURO STOXX 50 เป็นดัชนีที่วัดผลการดำเนินงานของหุ้นที่มีมูลค่าหลักทรัพย์ตามราคาตลาดมากที่สุด 50 ตัวแรกในกลุ่มประเทศ Euro zone โดยมีการพิจารณาหุ้นที่เป็นส่วนประกอบของดัชนีอ้างอิงทุกรายรวมทั้งอาจมีการปรับสัดส่วนรายไตรมาสและในกรณีพิเศษ หุ้นที่เป็นส่วนประกอบของดัชนีอ้างอิงจะถูกคัดเลือกตามเกณฑ์การกรองซึ่งให้สัดส่วนตามมูลค่าหลักทรัพย์ตามราคาตลาด และจำกัดสัดส่วนที่ร้อยละ 10 เพื่อกระจายความเสี่ยง
- 3) กองทุนหลักมีการลงทุนส่วนใหญ่ในหุ้นเพื่อให้บรรลุวัตถุประสงค์การลงทุน

- 4) กองทุนหลักจะลงทุนไม่น้อยกว่าร้อยละ 95 ของทรัพย์สินของกองทุนหลักในหุ้นที่เป็นส่วนประกอบของดัชนีอ้างอิงในสัดส่วนเดียวกันกับที่หลักทรัพย์ดังกล่าวมีอยู่ในดัชนีอ้างอิง
- 5) กองทุนหลักอาจทำธุรกรรมการให้ยืมหลักทรัพย์ระยะสั้นให้แก่บุคคลที่สามเพื่อสร้างรายได้เพิ่มเติมเพื่อชดเชยค่าใช้จ่ายของกองทุนหลัก
- 6) ผู้จัดการกองทุนของกองทุนหลักไม่ได้มุ่งที่จะสร้างผลตอบแทนแบบมีอัตราทด (leverage) อย่างไรก็ตามในบางครั้งกองทุนหลักอาจสร้างผลตอบแทนแบบมีอัตราทดในจำนวนน้อยที่สุด เช่น การลงทุนในสัญญาซื้อขายล่วงหน้าเพื่อการเพิ่มประสิทธิภาพการบริหารการลงทุน (Efficient Portfolio Management)

ผลการดำเนินงานของกองทุนหลัก :

CALENDAR YEAR PERFORMANCE

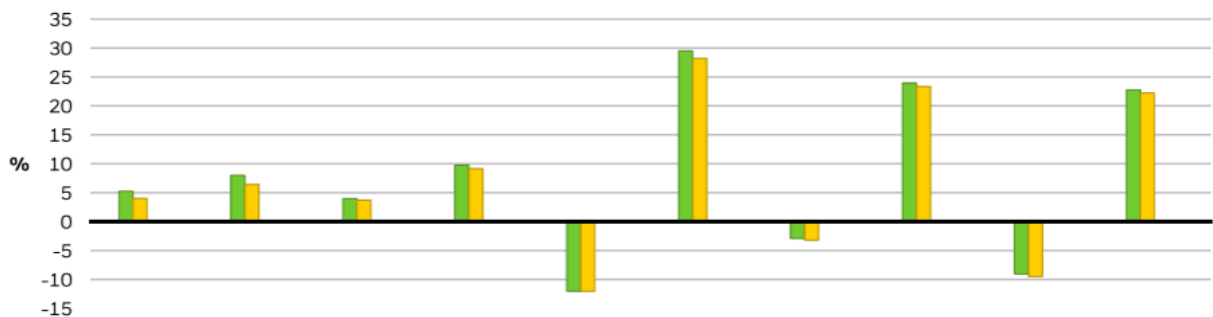

	2014	2015	2016	2017	2018	2019	2020	2021	2022	2023
Share Class	5.25	8.00	3.98	9.76	-12.03	29.51	-2.92	23.96	-9.05	22.76
Benchmark	4.01	6.42	3.72	9.15	-12.03	28.20	-3.20	23.34	-9.49	22.23

GROWTH OF HYPOTHETICAL 10,000 EUR SINCE INCEPTION

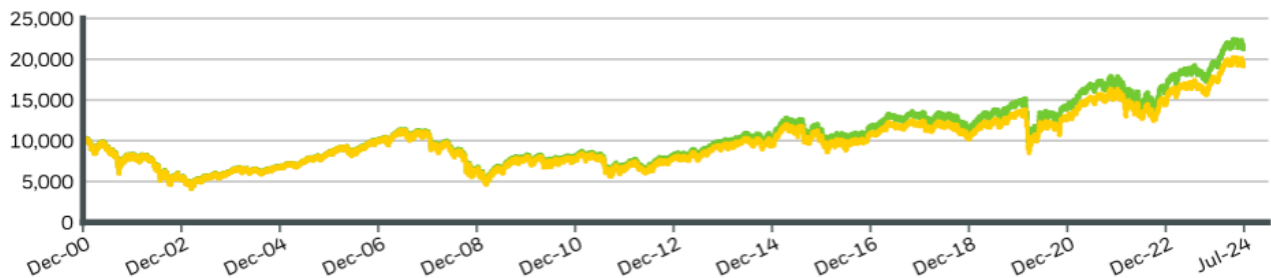

CUMULATIVE & ANNUALISED PERFORMANCE

	CUMULATIVE (%)					ANNUALISED (% p.a.)		
	1m	3m	6m	YTD	1y	3y	5y	Since Inception
Share Class	-0.30	0.25	7.36	10.54	12.20	9.27	10.01	3.31
Benchmark	-0.32	0.03	6.95	10.08	11.71	8.72	9.54	2.86

ข้อมูลสถิติของกองทุนหลัก :

PORTFOLIO CHARACTERISTICS

Trailing 12-month Yield : 2.78%

Price to Book Ratio : 2.04x

Price to Earnings Ratio : 14.33x

3y Beta : 1.00

Number of Holdings : 50

หมายเหตุ:

- ผลการดำเนินงานในอดีต มิได้เป็นสิ่งยืนยันถึงผลการดำเนินงานในอนาคต
- ข้อมูลจาก Factsheet กองทุนหลัก ณ วันที่ 31 กรกฎาคม 2567

อัตราส่วนการลงทุนในสัญญาซื้อขายล่วงหน้าที่ได้มีวัตถุประสงค์เพื่อลดความเสี่ยง :

กองทุนอาจลงทุนในสัญญาซื้อขายล่วงหน้าที่ได้มีวัตถุประสงค์เพื่อลดความเสี่ยง โดยมีฐานะการลงทุนสูงสุดไม่เกินร้อยละ 100 ของมูลค่าทรัพย์สินสุทธิของกองทุน

ผลกระทบทางลบภายใต้สมมติฐานและความเชื่อมั่นที่สมเหตุสมผลจากการลงทุนในสัญญาซื้อขายล่วงหน้าต่อเงินทุนของกองทุนรวม :

หากราคาหลักทรัพย์อ้างอิงมีความผันผวนมากหรือทิศทางการลงทุนไม่เป็นไปตามที่คาดการณ์จนอาจทำให้กองทุนขาดทุนจากการลงทุนในสัญญาซื้อขายล่วงหน้า อย่างไรก็ตาม ผู้ลงทุนอาจขาดทุนสูงสุดได้ไม่เกินร้อยละ 100 ของมูลค่าเงินลงทุน ทั้งนี้ บริษัทจัดการจะศึกษาวิเคราะห์ปัจจัยที่เกี่ยวข้องที่มีผลกระทบต่อราคาและมีการปรับเปลี่ยนสถานะการลงทุนในสัญญาซื้อขายล่วงหน้าให้ทันเหตุการณ์โดยการคำนวณอัตราส่วนในการลงทุนที่เหมาะสมกับภาวะการณ์เพื่อให้เกิดประสิทธิภาพในการลงทุนอยู่ตลอดเวลา

นโยบายการป้องกันความเสี่ยงจากอัตราแลกเปลี่ยน :

กองทุนจะลงทุนในสัญญาซื้อขายล่วงหน้าเพื่อป้องกันความเสี่ยงด้านอัตราแลกเปลี่ยนไม่น้อยกว่าร้อยละ 75 ของมูลค่าเงินลงทุนในต่างประเทศ

นโยบายการจ่ายเงินปันผล : ไม่มีนโยบายจ่ายเงินปันผล

ดัชนีชี้วัด (Benchmark) : ดัชนี EURO STOXX 50 (100%)

ปรับด้วยต้นทุนการป้องกันความเสี่ยงด้านอัตราแลกเปลี่ยนเพื่อเทียบกับค่าสกุลเงินบาท ณ วันที่คำนวณผลตอบแทน 90% และปรับด้วยอัตราแลกเปลี่ยนเพื่อเทียบกับค่าสกุลเงินบาท ณ วันที่คำนวณผลตอบแทน 10%

ทั้งนี้ กองทุนมีการเปลี่ยนแปลงดัชนีชี้วัดเพื่อให้สอดคล้องกับการลงทุนของกองทุน โดยมีผลตั้งแต่วันที่ 22 กรกฎาคม 2565 เป็นต้นไป

ผลตอบแทนที่ผู้ลงทุนจะได้จากเงินลงทุน : ผู้ลงทุนจะได้รับผลตอบแทนจากกำไรส่วนเกินทุนจากการลงทุนในตราสารทุนตามดัชนี EURO STOXX 50 ผ่านการลงทุนในกองทุนรวมต่างประเทศ

ปัจจัยที่มีผลกระทบต่อเงินลงทุนของผู้ลงทุน :

- ผลการดำเนินงานของกองทุนหลักที่กองทุนเข้าไปลงทุน
- ภาวะตลาดหลักทรัพย์ในประเทศที่กองทุนหลักลงทุน
- ปัจจัยทางเศรษฐกิจและการเมืองของประเทศที่กองทุนหลักลงทุน
- การเปลี่ยนแปลงของอัตราแลกเปลี่ยนเงินตราต่างประเทศ

ปัจจัยความเสี่ยงของกองทุนรวม

- **ความเสี่ยงจากความผันผวนของราคาตราสาร (Market Risk)** เกิดจากการเปลี่ยนแปลงของภาวะตลาดที่อาจส่งผลกระทบต่อราคาตราสารในตลาดนั้นๆ
โอกาสที่จะเกิดความเสี่ยง - ขึ้นอยู่กับปัจจัยต่างๆ เช่น ภาวะเศรษฐกิจ สังคมและการเมือง และสถานการณ์ของตลาดเงินตลาดทุน
ผลกระทบที่จะเกิดขึ้น - การเปลี่ยนแปลงของปัจจัยดังกล่าวอาจส่งผลให้ราคาตราสารที่กองทุนลงทุนปรับลดลง และทำให้มูลค่าทรัพย์สินสุทธิของกองทุนลดลงด้วย
แนวทางการบริหารความเสี่ยง - กองทุนจะพิจารณาลงทุนในกองทุนหลักที่มีการบริหารจัดการลงทุนและการบริหารความเสี่ยงอย่างเป็นระบบ รวมทั้งบริษัทจัดการจะติดตามและวิเคราะห์สถานการณ์ทางเศรษฐกิจ การเมือง และภาวะตลาดเงิน ซึ่งอาจส่งผลกระทบต่อการลงทุนในกองทุนหลักอย่างสม่ำเสมอ
- **ความเสี่ยงจากการลงทุนในต่างประเทศ (Country and Political Risk)** เกิดจากการเปลี่ยนแปลงในภูมิภาคหรือประเทศที่กองทุนไปลงทุน
โอกาสที่จะเกิดความเสี่ยง - ขึ้นอยู่กับปัจจัยต่างๆ เช่น สถานการณ์การเมือง การเปลี่ยนแปลงทางกฎหมาย นโยบายภาษี กฎข้อบังคับ นโยบายเศรษฐกิจ การเงิน การคลังของประเทศ หรือการแทรกแซงของหน่วยงานภาครัฐ ในภูมิภาคหรือประเทศที่กองทุนไปลงทุน
ผลกระทบที่จะเกิดขึ้น - การเปลี่ยนแปลงของปัจจัยดังกล่าวอาจส่งผลให้ราคาตราสารที่กองทุนลงทุนปรับลดลง และทำให้มูลค่าทรัพย์สินสุทธิของกองทุนลดลงด้วย ซึ่งหากกองทุนมีการลงทุนกระจุกตัวในภูมิภาคหรือประเทศใดในอัตราส่วนที่สูง ก็จะทำให้ความเสี่ยงนี้มากขึ้น หากมีผลกระทบด้านลบที่เกิดจากการเปลี่ยนแปลงในภูมิภาคหรือประเทศดังกล่าว ก็อาจส่งผลให้ผู้ลงทุนสูญเสียเงินลงทุนจำนวนมาก
แนวทางการบริหารความเสี่ยง - บริษัทจัดการจะติดตามและวิเคราะห์สถานการณ์ด้านเศรษฐกิจ การเมืองและความมั่นคงของภูมิภาคหรือประเทศที่กองทุนหลักลงทุนอย่างสม่ำเสมอ
- **ความเสี่ยงจากการดำเนินงานของผู้ออกตราสาร (Business Risk)** เกิดจากการเปลี่ยนแปลงความสามารถในทำกำไรของผู้ออกตราสาร
โอกาสที่จะเกิดความเสี่ยง - ขึ้นอยู่กับปัจจัยต่างๆ เช่น ประเภทธุรกิจ โครงสร้างรายได้ ค่าใช้จ่ายของกิจการ ปัจจัยที่กระทบเฉพาะกลุ่มอุตสาหกรรม หรือการดำเนินงานภายในของผู้ออกตราสารเอง
ผลกระทบที่จะเกิดขึ้น - การเปลี่ยนแปลงของปัจจัยดังกล่าวอาจส่งผลให้ราคาตราสารที่กองทุนลงทุนปรับลดลง และทำให้มูลค่าทรัพย์สินสุทธิของกองทุนลดลงด้วย
แนวทางการบริหารความเสี่ยง - กองทุนจะพิจารณาลงทุนในกองทุนหลักที่มีกระบวนการคัดเลือกตราสาร และวิเคราะห์ปัจจัยต่างๆ รวมทั้งติดตามสถานการณ์การลงทุนที่อาจส่งผลกระทบต่อผลการดำเนินงานและฐานะการเงินของบริษัทผู้ออกตราสารที่กองทุนหลักลงทุน
- **ความเสี่ยงจากข้อจำกัดการนำเงินลงทุนกลับประเทศ (Repatriation Risk)** เกิดจากการเปลี่ยนแปลงที่ส่งผลให้กองทุนไม่สามารถนำเงินกลับเข้ามาในประเทศได้
โอกาสที่จะเกิดความเสี่ยง - ขึ้นอยู่กับปัจจัยต่างๆ เช่น สถานการณ์การเมือง การเปลี่ยนแปลงทางกฎหมาย นโยบายภาษี กฎข้อบังคับ นโยบายเศรษฐกิจ การเงิน การคลังของประเทศ หรือการแทรกแซงของหน่วยงานภาครัฐ ในภูมิภาคหรือประเทศที่กองทุนไปลงทุน

ผลกระทบที่จะเกิดขึ้น - การเปลี่ยนแปลงของปัจจัยดังกล่าวอาจส่งผลให้กองทุนไม่สามารถนำเงินกลับเข้ามาในประเทศได้ ซึ่งอาจส่งผลให้ผู้ถือหน่วยลงทุนอาจได้รับชำระเงินค่าขายคืนหน่วยลงทุนล่าช้ากว่าระยะเวลาที่กำหนดไว้ในหนังสือชี้ชวน

แนวทางการบริหารความเสี่ยง - บริษัทจัดการจะวิเคราะห์และติดตามปัจจัยต่างๆ ที่อาจส่งผลกระทบต่อความสามารถในการนำเงินกลับประเทศของนักลงทุนต่างชาติของประเทศที่กองทุนลงทุน

- **ความเสี่ยงจากการขาดสภาพคล่องของตราสาร (Liquidity Risk)** เกิดจากหลักทรัพย์ที่ลงทุนไม่มีสภาพคล่อง ไม่สามารถขายหลักทรัพย์ได้ในราคาและระยะเวลาที่ต้องการ

โอกาสที่จะเกิดความเสี่ยง - ขึ้นอยู่กับสภาพคล่องของหลักทรัพย์ที่กองทุนลงทุน ภาวะตลาดที่ซื้อขายหลักทรัพย์ หรือเกิดเหตุการณ์ใดที่ทำให้ตลาดหลักทรัพย์ที่ซื้อขายหลักทรัพย์อาจหยุดรับคำสั่งซื้อขาย

ผลกระทบที่จะเกิดขึ้น - อาจทำให้กองทุนไม่สามารถจำหน่ายหลักทรัพย์ที่ลงทุนได้ในราคาที่เหมาะสม และภายในระยะเวลาที่ต้องการ ซึ่งอาจส่งผลให้ผู้ถือหน่วยลงทุนอาจได้รับชำระเงินค่าขายคืนหน่วยลงทุนล่าช้ากว่าระยะเวลาที่กำหนดไว้ในหนังสือชี้ชวน

แนวทางการบริหารความเสี่ยง - บริษัทจัดการจะพิจารณาเลือกลงทุนในกองทุนหลักที่มีสภาพคล่อง และมีเงื่อนไขการซื้อขายหน่วยลงทุนที่สอดคล้องกับการซื้อขายหน่วยลงทุนของกองทุน

- **ความเสี่ยงจากการเข้าทำสัญญาซื้อขายล่วงหน้า (Leverage risk)** เกิดจากการเปลี่ยนแปลงราคาของหลักทรัพย์อ้างอิงตามสัญญาซื้อขายล่วงหน้า

โอกาสที่จะเกิดความเสี่ยง - ขึ้นอยู่กับอัตราดอกเบี้ย อัตราแลกเปลี่ยน หรือปัจจัยทางเศรษฐกิจอื่นๆ ที่เกี่ยวข้อง

ผลกระทบที่จะเกิดขึ้น - หากราคาของหลักทรัพย์อ้างอิงมีความผันผวนมาก หรือการเปลี่ยนแปลงราคาของหลักทรัพย์อ้างอิงไม่เป็นไปตามที่คาดการณ์ไว้ อาจทำให้กองทุนเสียโอกาสในการได้รับผลตอบแทนที่มากขึ้น หรืออาจทำให้เกิดการขาดทุนจากการลงทุนในสัญญาซื้อขายล่วงหน้า และเนื่องจากการลงทุนในสัญญาซื้อขายล่วงหน้าอาจช่วยเพิ่มฐานะการลงทุน โดยใช้เงินลงทุนในจำนวนที่น้อยกว่าการลงทุนในหลักทรัพย์อ้างอิงโดยตรง หากเกิดเหตุการณ์ที่ส่งผลกระทบต่อเงินลงทุน อาจขาดทุนได้

แนวทางการบริหารความเสี่ยง - บริษัทจัดการจะทำการศึกษาและวิเคราะห์หลักทรัพย์อ้างอิงตามสัญญาซื้อขายล่วงหน้าอย่างรอบคอบ รวมถึงติดตามสถานการณ์ที่อาจส่งผลกระทบต่อราคาของหลักทรัพย์อ้างอิง เพื่อให้การบริหารจัดการกองทุนเป็นประโยชน์สูงสุดต่อผู้ถือหน่วยลงทุนโดยรวม

- **ความเสี่ยงจากอัตราแลกเปลี่ยนเงิน (Exchange Rate Risk)** เกิดจากการเปลี่ยนแปลงของค่าเงินสกุลต่างประเทศ เนื่องจากกองทุนมีการนำเงินไปลงทุนในต่างประเทศ จึงต้องมีการแลกเปลี่ยนสกุลเงินบาทไปเป็นสกุลเงินอื่นๆ และเมื่อกองทุนได้รับเงินต้นและหรือผลตอบแทนกลับมา ก็ต้องแลกเปลี่ยนสกุลเงินอื่นๆ กลับมาเป็นสกุลเงินบาท

โอกาสที่จะเกิดความเสี่ยง - ขึ้นอยู่กับปัจจัยต่างๆ เช่น ภาวะเศรษฐกิจโลก ปัจจัยพื้นฐานทางเศรษฐกิจของประเทศต่างๆ นโยบายการเงินและการคลัง เสถียรภาพทางการเมืองทั้งในและต่างประเทศ การเก็งกำไรค่าเงิน

ผลกระทบที่จะเกิดขึ้น - การเปลี่ยนแปลงของปัจจัยดังกล่าวอาจส่งผลให้สกุลเงินต่างประเทศมีการเคลื่อนไหวซึ่งค่าขึ้นหรืออ่อนค่าลงเมื่อเทียบกับสกุลเงินบาท และส่งผลกระทบต่อผลตอบแทนที่กองทุนจะได้รับ ซึ่งอาจทำให้กองทุนได้รับผลตอบแทนน้อยกว่าที่คาดการณ์ไว้

แนวทางการบริหารความเสี่ยง - กองทุนจะพิจารณาลงทุนในสัญญาซื้อขายล่วงหน้าเพื่อป้องกันความเสี่ยงด้านอัตราแลกเปลี่ยนโดยเฉลี่ยในรอบปีบัญชีไม่น้อยกว่าร้อยละ 75 ของมูลค่าเงินลงทุนในต่างประเทศ ซึ่งการลงทุนในสัญญาซื้อขายล่วงหน้าดังกล่าวอาจไม่สามารถป้องกันความเสี่ยงจากอัตราแลกเปลี่ยนได้ทั้งหมด ทั้งนี้ กองทุนจะพิจารณาลงทุนในสัญญาซื้อขายล่วงหน้าเพื่อป้องกันความเสี่ยงด้านอัตราแลกเปลี่ยนอย่างระมัดระวังเพื่อให้เหมาะสมต่อสถานการณ์

ปัจจัยที่มีผลกระทบต่อเงินลงทุนของผู้ลงทุนของกองทุนหลัก :

1) ความเสี่ยงทั่วไปจากการลงทุนในกองทุนหลัก

ความเสี่ยงทั่วไปจากการลงทุนในกองทุนหลักอาจส่งผลกระทบต่อมูลค่าหน่วยลงทุน เงินลงทุนของผู้ลงทุน และระยะเวลาที่ผู้ลงทุนวางแผนที่จะลงทุนในกองทุนหลัก

1.1) ความผันผวนของมูลค่าหน่วยลงทุนของกองทุนหลัก

มูลค่าหน่วยลงทุนสุทธิคำนวณจากมูลค่าของกองทุนหลักหารด้วยจำนวนหน่วยลงทุน มูลค่าของกองทุนหลักเท่ากับผลรวมของมูลค่าตลาดของทรัพย์สินทั้งหมดในกองทุนหลักหักด้วยผลรวมของมูลค่าตลาดของหนี้สินทั้งหมดของกองทุนหลัก ดังนั้น มูลค่าหน่วยลงทุนสุทธิขึ้นอยู่กับมูลค่าของทรัพย์สินที่กองทุนหลักถือครองและจำนวนหนี้สินของกองทุนหลัก หากมูลค่าของทรัพย์สินเหล่านี้ลดลงหรือมูลค่าของหนี้สินเพิ่มขึ้น มูลค่าหน่วยลงทุนของกองทุนหลักจะลดลง

1.2) การหยุดการขายคืนหน่วยลงทุน

บริษัทจัดการอาจหยุดการขายคืนหน่วยลงทุนชั่วคราวในกรณีที่สภาวะการณ์ไม่ปกติ เมื่อมีเหตุจำเป็นต้องหยุดการขายคืนหน่วยลงทุนเพื่อคุ้มครองผลตอบแทนของผู้ลงทุน สภาวะการณ์ไม่ปกติอาจรวมถึงวิกฤติเศรษฐกิจและการเมือง การมีคำสั่งขายคืนหน่วยลงทุนเป็นจำนวนมากผิดปกติและการปิดของตลาดหลักทรัพย์ข้อจำกัดในการซื้อขายหรือปัจจัยอื่น ๆ ที่มีผลกระทบต่อมูลค่าของหลักทรัพย์ ซึ่งจะเพิ่มความเสี่ยงจากการที่นักลงทุนอาจไม่สามารถขายคืนหน่วยลงทุนได้ในเวลาที่ต้องการเนื่องจากมีโอกาสในการขายคืนที่จำกัด ราคาหน่วยลงทุนอาจลดลงเมื่อมีการหยุดขายคืนหน่วยลงทุน เช่น ถ้าบริษัทจัดการถูกบังคับให้ขายทรัพย์สินในราคาที่ต่ำกว่ามูลค่าตลาดระหว่างช่วงการหยุดขายคืนหน่วยลงทุน ราคาหน่วยลงทุนหลังการขายคืนหน่วยลงทุนอาจต่ำกว่าราคาก่อนการหยุดขายคืนหน่วยลงทุน

1.3) ความเสี่ยงเฉพาะของหลักทรัพย์ที่เป็นส่วนประกอบของดัชนีอ้างอิง

เมื่อมูลค่าของดัชนีอ้างอิงลดลงผู้ลงทุนมีความเสี่ยงที่ราคาตลาดของหน่วยลงทุนจะลดลง บริษัทจัดการจะไม่ลงทุนเพื่อป้องกันความเสี่ยงเพื่อจำกัดการขาดทุน (ไม่ใช้การจัดการเชิงรุก) ในสภาวะการณ์ไม่ปกติอาจทำให้ผลตอบแทนเบี่ยงเบนไปจากผลตอบแทนของดัชนีที่ถูกต้อง นอกจากนี้ กองทุนหลักยังมีค่าใช้จ่ายในการทำธุรกรรมและค่าใช้จ่ายอื่นๆ ค่าธรรมเนียมหรือภาษีอากรในการสร้างผลตอบแทนให้ใกล้เคียงกับดัชนีอ้างอิงซึ่งค่าใช้จ่ายเหล่านี้ไม่ได้นำมาใช้ในการคำนวณดัชนี ดังนั้น กองทุนหลักอาจไม่สามารถสร้างผลตอบแทนให้ใกล้เคียงกับดัชนีอ้างอิงได้อย่างสมบูรณ์ ทั้งนี้ หลักทรัพย์ที่เป็นส่วนประกอบของดัชนีอ้างอิงอาจเปลี่ยนแปลงได้ จึงไม่มีการรับประกันว่าดัชนีอ้างอิงจะยังถูกคำนวณตามรายละเอียดที่ระบุไว้ในหนังสือชี้ชวนเสนอขายหน่วยลงทุน

2) ความเสี่ยงด้านตลาด (market risk)

ความเสี่ยงด้านตลาดอาจส่งผลกระทบต่อผลการดำเนินงานของกองทุนหลักหรือทรัพย์สินที่กองทุนหลักถือครอง ซึ่งจะส่งผลกระทบต่อมูลค่าหน่วยลงทุนและผลตอบแทนที่ผู้ลงทุนจะได้รับ

2.1) ความเสี่ยงจากการเปลี่ยนแปลงของมูลค่า

ทรัพย์สินที่บริษัทจัดการลงทุนในฐานะตัวแทนของกองทุนหลักมีความเสี่ยง อาจมีการขาดทุนหากมูลค่าตลาดของทรัพย์สินลดลงตามราคาซื้อขาย หรือราคาซื้อขายทันที (spot price) และราคาซื้อขายล่วงหน้า (forward price)

2.2) ความเสี่ยงจากตลาดทุน

ราคาหรือมูลค่าตลาดของผลิตภัณฑ์ทางการเงินขึ้นอยู่กับผลการดำเนินงานของตลาดทุน ซึ่งได้รับผลกระทบจากเศรษฐกิจโลก และภาวะเศรษฐกิจและการเมืองของแต่ละประเทศ ทั้งนี้ ปัจจัยอื่นๆ เช่น ทัศนคติ ความคิดเห็น และข่าวลือต่างๆ อาจส่งผลกระทบต่อราคาได้เช่นกัน ความผันผวนของราคาและมูลค่าตลาดอาจขึ้นกับการเปลี่ยนแปลงของอัตราดอกเบี้ย อัตราแลกเปลี่ยน หรือความน่าเชื่อถือของผู้ออกหลักทรัพย์อีกด้วย

2.3) ความเสี่ยงจากการเปลี่ยนแปลงของราคาตราสารทุน

ตราสารทุนมีความผันผวนของราคาสูง ดังนั้นจึงมีความเสี่ยงที่ราคาจะลดลงได้ ความผันผวนนี้ได้รับผลกระทบจากการสร้างกำไรของบริษัทที่ออกหลักทรัพย์ รวมถึงการพัฒนาในอุตสาหกรรม และการพัฒนาของเศรษฐกิจโดยรวม ความเชื่อมั่นของผู้มีส่วนร่วมในตลาดอาจส่งผลกระทบต่อราคาได้เช่นกัน โดยเฉพาะบริษัทที่มีหุ้นอยู่ในตลาดหลักทรัพย์เพียงระยะเวลาสั้นๆ ราคาอาจเปลี่ยนแปลงอย่างมากอันเนื่องมาจากการเปลี่ยนแปลงของการคาดการณ์เพียงเล็กน้อย หากหุ้นที่สามารถซื้อขายได้อย่างอิสระซึ่งถือครองโดยผู้ถือหุ้นหลายรายนั้นมีสัดส่วนต่ำ คำสั่งซื้อขายของหุ้นดังกล่าวเพียงเล็กน้อยอาจส่งผลกระทบต่อราคาตลาดและทำให้เกิดความผันผวนของราคาได้

2.4) ความเสี่ยงจากการกระจุกตัวของการลงทุน

ดัชนีอ้างอิงของกองทุนหลักมีการลงทุนที่กระจุกตัวในตลาดภูมิภาคหนึ่ง ทำให้ผลการดำเนินงานของกองทุนหลักขึ้นกับตลาดภูมิภาคนั้นๆ และไม่ได้ขึ้นกับตลาดทั้งหมด

3) ความเสี่ยงด้านสภาพคล่อง (liquidity risk)

ความเสี่ยงด้านสภาพคล่องทำให้กองทุนหลักไม่สามารถชำระหนี้หรือบริษัทจัดการไม่สามารถระดมทุนรับซื้อคืนหน่วยลงทุนตามที่ผู้ลงทุนต้องการได้ ผู้ลงทุนอาจไม่สามารถถือครองกองทุนหลักได้ตามระยะเวลาที่วางแผนไว้ หรือไม่สามารถได้รับเงินลงทุนเริ่มแรกในระยะเวลาที่กำหนด เมื่อมีความเสี่ยงด้านสภาพคล่องมูลค่าทรัพย์สินสุทธิของกองทุนหลักและมูลค่าหน่วยลงทุนอาจลดลง เช่น เมื่อมาตรการทางกฎหมายบังคับให้บริษัทจัดการขายทรัพย์สินเพื่อออกกองทุนหลักในราคาต่ำกว่ามูลค่าตลาด

3.1) ความเสี่ยงจากการซื้อหรือขายคืนหน่วยลงทุนที่เพิ่มขึ้น

การซื้อและขายหน่วยลงทุนจากการที่ผู้ลงทุนเข้าและออกจากการลงทุนในกองทุนหลักนั้นทำให้สภาพคล่องของทรัพย์สินของกองทุนหลักเพิ่มขึ้นหรือลดลงได้ กระแสการลงทุนเข้าหรือออกสุทธิอาจทำให้ผู้จัดการกองทุนซื้อหรือขายทรัพย์สินซึ่งทำให้เกิดค่าใช้จ่ายในการทำธุรกรรม โดยเฉพาะอย่างยิ่งเมื่อกระแสการลงทุนเข้าหรือกระแสการลงทุนออกมีผลทำให้ทรัพย์สินที่มีสภาพคล่องมีมากกว่าหรือน้อยกว่าสัดส่วนที่บริษัทจัดการกำหนดไว้สำหรับกองทุนนั้น อีกทั้งค่าใช้จ่ายในการทำธุรกรรมที่เกิดขึ้นอาจส่งผลกระทบต่อผลการดำเนินงานของกองทุน

4) ความเสี่ยงจากคู่สัญญา

ความเสี่ยงจากคู่สัญญาอาจส่งผลกระทบต่อผลการดำเนินงานของกองทุนหลัก มูลค่าหน่วยลงทุน และผลตอบแทนจากเงินลงทุนของผู้ลงทุน หากผู้ลงทุนขายหน่วยลงทุนของกองทุนหลักในช่วงเวลาที่คู่สัญญาผิดนัดชำระหนี้ มูลค่าของทรัพย์สินของกองทุนหลักจะได้รับผลกระทบ ผู้ลงทุนอาจไม่ได้รับเงินลงทุนเริ่มแรกคืนหรือได้รับคืนเพียงแค่บางส่วนเท่านั้น

4.1) ความเสี่ยงจากการผิดนัดชำระหนี้ของคู่สัญญา

การผิดนัดชำระหนี้ของผู้ออกตราสารหรือคู่สัญญาของกองทุนหลักอาจทำให้กองทุนหลักขาดทุนได้ ความเสี่ยงจากผู้ออกตราสารอาจส่งผลกระทบต่อราคาหลักทรัพย์ แม้ว่าหลักทรัพย์นั้นจะถูกเลือกอย่างระมัดระวัง ผู้ลงทุนอาจขาดทุนได้หากผู้ออกตราสารไม่มีความสามารถในการชำระหนี้

5) ความเสี่ยงด้านการปฏิบัติการและความเสี่ยงอื่นๆ ของกองทุนหลัก

ความเสี่ยงต่อไปนี้อาจส่งผลกระทบต่อผลการดำเนินงานของกองทุนหลักซึ่งจะส่งผลกระทบต่อมูลค่าหน่วยลงทุนและผลตอบแทนจากเงินลงทุนของผู้ลงทุนเช่นกัน

5.1) ความเสี่ยงด้านกฎหมายและการเมือง

เนื่องจากอาจมีการลงทุนซึ่งกระทำในนามของกองทุนหลักตามอำนาจกฎหมายซึ่งนอกเหนือหรือขัดแย้งจากกฎหมายประเทศเยอรมนี ดังนั้น สิทธิและข้อผูกพันต่างๆ ของบริษัทจัดการอาจแตกต่างไปจากของประเทศเยอรมนี ซึ่งอาจเป็นผลเสียต่อกองทุนหลักและผู้ลงทุนได้

5.2) การเปลี่ยนแปลงของกฎหมายภาษี

ข้อมูลเกี่ยวกับภาษีขึ้นอยู่กับกฎหมายและข้อบังคับทางภาษีในปัจจุบัน อย่างไรก็ตาม กองทุนหลักไม่รับประกันข้อดีในการเปลี่ยนแปลงใดๆ ของกฎหมายภาษีตามอำนาจนิติบัญญัติและตุลาการ หรือพระราชกฤษฎีกาที่ออกโดยองค์การที่มีอำนาจจัดเก็บภาษี

5.3) ความเสี่ยงจากกลไกการซื้อขายและการชำระหนี้

การชำระค่าหลักทรัพย์ผ่านระบบอิเล็กทรอนิกส์มีความเสี่ยงที่คู่สัญญาจะไม่สามารถชำระเงินได้ทันเวลา หรือไม่สามารถชำระเงินได้ตามสัญญา หรือไม่สามารถส่งมอบหลักทรัพย์ได้ทันเวลา

การขาย รับซื้อคืน และสับเปลี่ยนหน่วยลงทุน

การขายหน่วยลงทุน :

มูลค่าขั้นต่ำในการลงทุนครั้งแรก	500 บาท
มูลค่าขั้นต่ำในการลงทุนครั้งถัดไป	500 บาท

บริษัทจัดการสงวนสิทธิที่จะลดหรือยกเว้นมูลค่าขั้นต่ำในการสั่งซื้อหรือสับเปลี่ยนหน่วยลงทุนให้กับผู้สั่งซื้อหรือสับเปลี่ยนหน่วยลงทุน ตามประเภทของผู้ลงทุน ตามช่องทางการซื้อขาย หรือตามเงื่อนไขอื่นใดที่บริษัทจัดการอาจกำหนดขึ้นเพื่อประโยชน์ของผู้ถือหน่วยลงทุน รวมถึงกรณีรองรับบริการต่างๆ ของบริษัทจัดการ และหรือผู้สนับสนุนการขายหรือรับซื้อคืนหน่วยลงทุน โดยบริษัทจัดการจะประกาศให้ผู้ลงทุนทราบในเว็บบอร์ดของบริษัทจัดการ อย่างไรก็ตาม บริษัทจัดการอาจให้ทำรายการสั่งซื้อหน่วยลงทุนโดยมีมูลค่าขั้นต่ำน้อยกว่าที่กำหนดในบางกรณีได้ เพื่อรองรับรายการส่งเสริมการขายหรือบริการของบริษัทจัดการ โดยขึ้นอยู่กับดุลยพินิจของบริษัทจัดการ

การเปิดบัญชี

สำหรับผู้ลงทุนที่ยังไม่เคยมีบัญชีกองทุน จะต้องเปิดบัญชีกองทุน โดยกรอกรายละเอียดและข้อความต่างๆ ในคำขอเปิดบัญชีกองทุน หรือปฏิบัติตามหลักเกณฑ์ เงื่อนไข และวิธีการเปิดบัญชีกองทุนตามที่บริษัทจัดการกำหนด พร้อมแนบเอกสารหลักฐานในการขอเปิดบัญชี ดังนี้

กรณีบุคคลธรรมดา	กรณีนิติบุคคล
สำเนาบัตรประชาชน ซึ่งลงนามรับรองความถูกต้อง หรือหลักฐานอื่นใดที่บริษัทจัดการอาจกำหนดเพิ่มเติมในอนาคต	1) สำเนาหนังสือรับรองกระทรวงพาณิชย์ 2) สำเนาหนังสือบริษัทหรือข้อบังคับบริษัท 3) ตัวอย่างลายมือชื่อผู้มีอำนาจลงนามแทนนิติบุคคลและเงื่อนไขการลงทุน 4) สำเนาบัตรประชาชนของผู้มีอำนาจลงนามแทนนิติบุคคล หรือหลักฐานอื่นใดที่บริษัทจัดการอาจกำหนดเพิ่มเติมในอนาคต

วิธีการสั่งซื้อหน่วยลงทุน

1. ซื้อหน่วยลงทุนผ่านบริษัทจัดการหรือผู้สนับสนุนการขายหรือรับซื้อคืนหน่วยลงทุน

ผู้สั่งซื้อหน่วยลงทุนจะต้องกรอกรายละเอียดและข้อความต่างๆ ในใบคำสั่งซื้อหน่วยลงทุนเพื่อแสดงความจำนงในการสั่งซื้อหน่วยลงทุนโดยระบุรายละเอียดต่างๆ ให้ครบถ้วนชัดเจน และชำระค่าซื้อหน่วยลงทุนเต็มตามจำนวนที่ระบุไว้ในคำสั่งซื้อหน่วยลงทุน ณ ที่ทำการของบริษัทจัดการหรือผู้สนับสนุนการขายหรือรับซื้อคืนหน่วยลงทุน ตั้งแต่เวลาเริ่มทำการถึงเวลา 15.30 น. ของทุกวันทำการซื้อขาย

กรณีสั่งซื้อหน่วยลงทุนผ่านบริษัทจัดการหรือผู้สนับสนุนการขายหรือรับซื้อคืนหน่วยลงทุนรายอื่นที่มีใบ บมจ. ธนาคารกสิกรไทย

ผู้สั่งซื้อหน่วยลงทุนสามารถชำระค่าซื้อหน่วยลงทุนด้วยเงินสด หรือเช็ค ดราฟต์ คำสั่งจ่ายเงิน หรือวิธีอื่นใดที่บริษัทจัดการหรือผู้สนับสนุนการขายหรือรับซื้อคืนหน่วยลงทุนยอมรับ และขีดคร่อมเฉพาะส่งจ่ายเพื่อเข้าบัญชีเงินฝากกระแสรายวันในนาม "บัญชีจอกซื้อกองทุน บลจ. กสิกรไทย" ที่บริษัทจัดการได้เปิดไว้กับธนาคารต่างๆ เช่น บมจ.ธนาคารกสิกรไทย บมจ.ธนาคารกรุงเทพ บมจ.ธนาคารกรุงไทย บมจ.ธนาคาร

ทหารไทยธนชาติ บมจ.ธนาคารไทยพาณิชย์ บมจ.ธนาคารกรุงศรีอยุธยา ธนาคารยูโอบี จำกัด (มหาชน) ธนาคารซีทีแบงก์ หรือบัญชีอื่นใดที่บริษัทจัดการหรือผู้สนับสนุนการขายหรือรับซื้อคืนหน่วยลงทุนกำหนด

กรณีที่สั่งซื้อหน่วยลงทุนผ่าน บมจ. ธนาคารกสิกรไทย

ผู้สั่งซื้อหน่วยลงทุนสามารถชำระค่าซื้อหน่วยลงทุนด้วยเงินสด หรือเช็ค ดราฟต์ คำสั่งจ่ายเงิน การหักบัญชี เงินฝากธนาคาร หรือวิธีอื่นใดที่ธนาคารยอมรับ และขีดคร่อมเฉพาะสั่งจ่ายเพื่อเข้าบัญชีเงินฝากกระแส รายวันในชื่อกองทุน หรือบัญชีอื่นใดที่ธนาคารกำหนด

ในกรณีที่ผู้สั่งซื้อหน่วยลงทุนชำระค่าซื้อหน่วยลงทุนด้วยวิธีอื่นใดที่ไม่ใช่เงินสด ผู้สั่งซื้อหน่วยลงทุนจะต้องลง วันที่ให้บริษัทจัดการสามารถเรียกเก็บเงินได้ภายในระยะเวลาที่บริษัทจัดการกำหนด

2. ซื้อหน่วยลงทุนผ่านบริการ K-Cyber Invest (บริการลงทุนในกองทุนรวมทางอินเทอร์เน็ตกสิกรไทย) ที่ www.kasikornasset.com

ผู้สั่งซื้อหน่วยลงทุนสามารถสั่งซื้อหน่วยลงทุนโดยวิธีหักเงินจากบัญชีเงินฝาก หรือวิธีการชำระเงินอื่นใดที่เป็นไปตามเงื่อนไขการบริการ ภายในเวลา 15.30 น. ของทุกวันทำการซื้อขาย โดยสามารถสมัครบริการได้ที่บริษัทจัดการหรือผู้สนับสนุนการขายหรือรับซื้อคืนหน่วยลงทุน

ทั้งนี้ บริษัทจัดการขอสงวนสิทธิการซื้อหน่วยลงทุนผ่านบริการ K-Cyber Invest สำหรับผู้สั่งซื้อหน่วยลงทุนที่มีบัญชีกองทุนแล้วเท่านั้น

3. ซื้อหน่วยลงทุนผ่านแอปพลิเคชัน K-My Funds และ K PLUS

ผู้สั่งซื้อหน่วยลงทุนสามารถสั่งซื้อหน่วยลงทุนโดยวิธีหักเงินจากบัญชีเงินฝาก หรือวิธีการชำระเงินอื่นใดที่เป็นไปตามเงื่อนไขการบริการ ภายในเวลา 15.30 น. ของทุกวันทำการซื้อขาย โดยสามารถดาวน์โหลดแอปพลิเคชัน K-My Funds และ K PLUS ได้ที่ App Store (iOS) และ Play Store (Android)

4. บริการ K-Saving Plan (บริการลงทุนสม่ำเสมอกองทุนรวมกสิกรไทย)

ผู้สั่งซื้อหน่วยลงทุนสามารถสั่งซื้อหน่วยลงทุนโดยวิธีหักเงินจากบัญชีเงินฝากของธนาคารที่บริษัทจัดการกำหนดหรือวิธีการชำระเงินอื่นใดที่เป็นไปตามเงื่อนไขการบริการ เพื่อซื้อหน่วยลงทุนโดยอัตโนมัติเป็นประจำตามช่วงระยะเวลา โดยสามารถขอรับทราบเงื่อนไขและส่งคำสั่งซื้อหน่วยลงทุนแบบสม่ำเสมอได้ที่บริษัทจัดการหรือผู้สนับสนุนการขายหรือรับซื้อคืนหน่วยลงทุน

สำหรับการสั่งซื้อหน่วยลงทุนที่บริษัทจัดการได้รับหลังเวลา 15.30 น. ของวันทำการซื้อขายใด บริษัทจัดการจะทำการขายหน่วยลงทุนตามคำสั่งซื้อหน่วยลงทุนนั้นในวันทำการซื้อขายถัดไป

บริษัทจัดการสงวนสิทธิที่จะเปลี่ยนแปลงเวลาในการขายหน่วยลงทุนตามที่บริษัทจัดการเห็นสมควร โดยจะประกาศให้ผู้ถือหน่วยลงทุนทราบผ่านทางเว็บไซต์ของบริษัทจัดการ

เงื่อนไขการสั่งซื้อหน่วยลงทุน

ในการชำระค่าซื้อหน่วยลงทุน ผู้ถือหน่วยลงทุนจะต้องชำระค่าซื้อหน่วยลงทุนทั้งจำนวนด้วยเงิน เว้นแต่เป็นการสับเปลี่ยนหน่วยลงทุนจากกองทุนรวมอื่นตามที่บริษัทจัดการกำหนดเพื่อซื้อหน่วยลงทุนของกองทุน

การสั่งซื้อหน่วยลงทุนจะสมบูรณ์ต่อเมื่อบริษัทจัดการหรือผู้สนับสนุนการขายหรือรับซื้อคืนหน่วยลงทุนได้รับเงินค่าซื้อหน่วยลงทุนและได้ทำรายการขายหน่วยลงทุนแล้วเพื่อให้บริษัทจัดการจัดสรรหน่วยลงทุนและผู้สั่งซื้อหน่วยลงทุนจะไม่สามารถยกเลิกคำสั่งซื้อหน่วยลงทุนนั้นได้ เว้นแต่ได้รับอนุญาตจากบริษัทจัดการเป็นกรณีพิเศษ

ในกรณีที่บริษัทจัดการทำการปิดบัญชีกองทุนไม่ว่าด้วยเหตุใด บริษัทจัดการขอสงวนสิทธิที่จะเรียกคืนสมุดบัญชีแสดงสิทธิ

วิธีการจัดสรรหน่วยลงทุนให้แก่ผู้สั่งซื้อหน่วยลงทุน

บริษัทจัดการจะจัดสรรหน่วยลงทุนให้แก่ผู้สั่งซื้อหน่วยลงทุน โดยใช้ราคาขายหน่วยลงทุน ณ วันที่บริษัทจัดการหรือผู้สนับสนุนการขายหรือรับซื้อคืนหน่วยลงทุนได้รับคำสั่งซื้อหน่วยลงทุนและรับชำระค่าซื้อหน่วยลงทุน รวมถึงได้ทำรายการซื้อหน่วยลงทุนนั้นแล้ว

กรณีที่ผู้สั่งซื้อหน่วยลงทุนชำระค่าซื้อหน่วยลงทุนเป็นเช็ค ดราฟต์ คำสั่งจ่ายเงิน หรือวิธีอื่นใดที่ไม่มีเงินสด บริษัทจัดการจะจัดสรรหน่วยลงทุนให้แก่ผู้สั่งซื้อหน่วยลงทุน เมื่อบริษัทจัดการหรือผู้สนับสนุนการขายหรือรับซื้อคืนหน่วยลงทุนสามารถเรียกเก็บเงินจากเช็ค ดราฟต์ คำสั่งจ่ายเงิน หรือวิธีการอื่นใดได้เรียบร้อยแล้ว และวันที่บริษัทจัดการได้รับเงินค่าซื้อหน่วยลงทุนดังกล่าวต้องอยู่ภายในระยะเวลาที่บริษัทจัดการกำหนด

ในกรณีที่บริษัทจัดการไม่สามารถเรียกเก็บเงินจากเช็ค ดราฟต์ คำสั่งจ่ายเงิน หรือวิธีอื่นใดได้ ไม่ว่าจะด้วยเหตุใดก็ตาม บริษัทจัดการจะยกเลิกจำนวนหน่วยลงทุนที่จัดสรรแล้ว

ในกรณีที่จำนวนเงินที่ระบุในคำสั่งซื้อหน่วยลงทุนไม่ตรงกับจำนวนเงินที่บริษัทจัดการได้รับชำระ บริษัทจัดการจะจัดสรรหน่วยลงทุนให้ตามจำนวนเงินที่ได้รับชำระเป็นเกณฑ์

ในกรณีที่การสั่งซื้อส่งผลให้จำนวนหน่วยลงทุนของกองทุนเกินกว่าจำนวนหน่วยลงทุนที่จดทะเบียนกับสำนักงานคณะกรรมการ ก.ล.ต. บริษัทจัดการสงวนสิทธิที่จะจัดสรรหน่วยลงทุนแค่บางส่วนหรือไม่จัดสรรหน่วยลงทุนทั้งหมดก็ได้ โดยไม่ต้องแจ้งให้ทราบล่วงหน้า

อย่างไรก็ตาม บริษัทจัดการหรือนายทะเบียนหน่วยลงทุนขอสงวนสิทธิในการปฏิเสธการจัดสรรหน่วยลงทุนไม่ว่าทอดใด ๆ ในกรณีดังต่อไปนี้

1. การจัดสรรหน่วยลงทุนดังกล่าวส่งผลให้บริษัทจัดการไม่สามารถปฏิบัติตามหน้าที่ที่เกี่ยวข้องกับกฎหมายว่าด้วยการป้องกันและปราบปรามการฟอกเงินและ Foreign Account Tax Compliance Act (FATCA) หรือมีผลกระทบต่อการลงทุนของกองทุน หรือต่อผู้ถือหน่วยลงทุน หรือต่อชื่อเสียงหรือต่อความรับผิดชอบทางกฎหมายของบริษัทจัดการ โดยไม่จำเป็นต้องแจ้งให้ผู้สั่งซื้อหน่วยลงทุนทราบล่วงหน้า
2. ผู้ถือหน่วยลงทุนที่อยู่ภายใต้กรรมธรรม์ประกันชีวิตควบการลงทุน เนื่องจากผู้ถือหน่วยลงทุนดังกล่าวไม่มีสิทธิโอนเปลี่ยนชื่อหน่วยลงทุนไม่ว่ากรณีใดทั้งสิ้น และไม่มีสิทธินำหน่วยลงทุนไปจำหน่ายเป็นหลักประกัน

การคืนเงินค่าซื้อหน่วยลงทุน

บริษัทจัดการจะดำเนินการคืนเงินให้แก่ผู้สั่งซื้อหน่วยลงทุน ในกรณีที่ผู้สั่งซื้อหน่วยลงทุนไม่ได้รับการจัดสรร ไม่ว่าทั้งหมดหรือบางส่วน ตามวิธีการที่ผู้สั่งซื้อหน่วยลงทุนระบุไว้ในคำขอเปิดบัญชีกองทุนภายใน 15 วันนับจากวันที่บริษัทจัดการไม่สามารถจัดสรรหน่วยลงทุนหรือวันที่ยุติโครงการแล้วแต่กรณี

การรับซื้อคืนหน่วยลงทุน :

มูลค่าขั้นต่ำในการขายคืน	500 บาท
มูลค่าหน่วยลงทุนคงเหลือในบัญชีขั้นต่ำ	50 บาท

บริษัทจัดการสงวนสิทธิที่จะลดหรือยกเว้นมูลค่าขั้นต่ำในการสั่งขายคืนหรือสับเปลี่ยนหน่วยลงทุนให้กับผู้สั่งขายคืนหรือสับเปลี่ยนหน่วยลงทุนตามประเภทของผู้ลงทุน ตามระยะเวลาการถือครองหน่วยลงทุน ตามช่องทางการซื้อขาย หรือตามเงื่อนไขอื่นใดที่บริษัทจัดการอาจกำหนดขึ้นเพื่อประโยชน์ของผู้ถือหน่วยลงทุน รวมถึงกรณีรองรับบริการต่างๆ ของบริษัทจัดการและ/หรือผู้สนับสนุนการขายหรือรับซื้อคืนหน่วยลงทุน ซึ่งบริษัทจัดการจะประกาศให้ผู้ลงทุนทราบผ่านทางเว็บไซต์ของบริษัทจัดการ อย่างไรก็ตาม บริษัทจัดการอาจให้ทำรายการสั่งขายคืนหน่วยลงทุนโดยมีมูลค่าขั้นต่ำน้อยกว่าที่กำหนดในบางกรณีได้ เพื่อรองรับรายการส่งเสริมการขายหรือบริการของบริษัทจัดการ โดยขึ้นอยู่กับดุลยพินิจของบริษัทจัดการ

1. ขายคืนหน่วยลงทุนผ่านบริษัทจัดการหรือผู้สนับสนุนการขายหรือรับซื้อคืนหน่วยลงทุน

ผู้ถือหน่วยลงทุนที่ประสงค์จะขายคืนหน่วยลงทุนจะต้องกรอกรายละเอียดและข้อความต่างๆ ในใบคำสั่งขายคืนหน่วยลงทุนโดยระบุรายละเอียดต่างๆ ให้ครบถ้วนชัดเจน แล้วนำไปคำสั่งขายคืนหน่วยลงทุนพร้อมเอกสารหลักฐานประกอบ (ถ้ามี) ไปยื่น ณ ที่ทำการของบริษัทจัดการหรือผู้สนับสนุนการขายหรือรับซื้อคืนหน่วยลงทุน ตั้งแต่เวลาเริ่มทำการถึงเวลา 15.30 น. ของทุกวันทำการซื้อขาย

2. ขายคืนหน่วยลงทุนผ่านบริการ K-Cyber Invest (บริการลงทุนในกองทุนรวมทางอินเทอร์เน็ตกลีกรไทย) ที่ www.kasikornasset.com

ผู้ถือหน่วยลงทุนสามารถสั่งขายคืนหน่วยลงทุนได้ภายในเวลา 15.30 น. ของทุกวันทำการซื้อขาย โดยสามารถสมัครบริการได้ที่บริษัทจัดการหรือผู้สนับสนุนการขายหรือรับซื้อคืนหน่วยลงทุน

3. ขายคืนหน่วยลงทุนผ่านแอปพลิเคชัน K-My Funds และ K PLUS

ผู้ถือหน่วยลงทุนสามารถสั่งขายคืนหน่วยลงทุนได้ภายในเวลา 15.30 น. ของทุกวันทำการซื้อขาย โดยสามารถดาวน์โหลดแอปพลิเคชัน K-My Funds และ K PLUS ได้ที่ App Store (iOS) และ Play Store (Android)

สำหรับการสั่งขายคืนหน่วยลงทุนที่ได้รับหลังเวลา 15.30 น. ของวันทำการซื้อขายใด บริษัทจัดการจะทำรายการรับซื้อคืนหน่วยลงทุนตามคำสั่งขายคืนหน่วยลงทุนนั้นในวันทำการซื้อขายถัดไป

คำสั่งขายคืนจะสมบูรณ์ต่อเมื่อบริษัทจัดการหรือผู้สนับสนุนการขายหรือรับซื้อคืนหน่วยลงทุนได้รับคำสั่งขายคืนหน่วยลงทุนและได้ทำรายการรับซื้อคืนหน่วยลงทุนแล้ว ผู้สั่งขายคืนไม่สามารถยกเลิกคำสั่งขายคืนหน่วยลงทุนได้ เว้นแต่ได้รับความเห็นชอบจากบริษัทจัดการเป็นกรณีพิเศษ

บริษัทจัดการสงวนสิทธิที่จะเปลี่ยนแปลงเวลาในการรับซื้อคืนหน่วยลงทุนโดยการเปลี่ยนแปลงดังกล่าว จะต้องเป็นประโยชน์ต่อผู้ถือหน่วยลงทุน โดยจะประกาศให้ผู้ถือหน่วยลงทุนทราบผ่านทางเว็บไซต์ของบริษัทจัดการ

การจัดสรรเงินค่ารับซื้อคืนหน่วยลงทุน

ยกเว้นในกรณีการเลื่อนกำหนดการชำระเงินค่าขายคืนหน่วยลงทุนแก่ผู้ถือหน่วยลงทุน หรือ การไม่ขาย ไม่รับซื้อคืน ไม่สับเปลี่ยนหน่วยลงทุนตามสิ่ง ที่ระบุในโครงการ บริษัทจัดการจะจัดสรรเงินให้แก่ผู้ส่งขายคืน โดยคำนวณจากราคาซื้อคืนหน่วยลงทุน ณ วันที่บริษัทจัดการได้รับคำสั่งขายคืนหน่วยลงทุนที่สมบูรณ์

คำสั่งขายคืนหน่วยลงทุนจะสมบูรณ์ต่อเมื่อบริษัทจัดการหรือนายทะเบียนได้ตรวจสอบแล้วว่าผู้ส่งขายคืนมีจำนวนหน่วยลงทุนตามทะเบียนผู้ถือหน่วยลงทุนเพียงพอกับจำนวนหน่วยลงทุนที่ส่งขายคืน

ในกรณีที่ผู้ถือหน่วยลงทุนส่งขายคืนและการขายคืนดังกล่าวเป็นผลให้หน่วยลงทุนคงเหลือตามทะเบียนผู้ถือหน่วยลงทุนมีมูลค่าต่ำกว่ามูลค่าหน่วยลงทุนคงเหลือในบัญชีขั้นต่ำ บริษัทจัดการจะดำเนินการรับซื้อคืนหน่วยลงทุนที่เหลืออยู่ทั้งหมดของผู้ถือหน่วยลงทุน

ในกรณีที่จำนวนหน่วยลงทุนที่ผู้ถือหน่วยลงทุนส่งขายคืนเกินกว่าจำนวนหน่วยลงทุนทั้งหมดที่ผู้ถือหน่วยลงทุนมีอยู่ตามทะเบียนผู้ถือหน่วยลงทุน บริษัทจัดการจะถือว่าผู้ถือหน่วยลงทุนประสงค์จะขายคืนหน่วยลงทุนทั้งหมดตามจำนวนเท่าที่ปรากฏอยู่ตามทะเบียนผู้ถือหน่วยลงทุน

การชำระเงินค่ารับซื้อคืนหน่วยลงทุน

บริษัทจัดการจะชำระเงินค่ารับซื้อคืนหน่วยลงทุนให้แก่ผู้ขายคืนหน่วยลงทุนภายใน 5 วันทำการนับแต่วันทำการที่คำนวณมูลค่าทรัพย์สินสุทธิ มูลค่าหน่วยลงทุน มูลค่าหน่วยลงทุน และราคาหน่วยลงทุน โดยมีให้ในวันหยุดทำการของผู้ประกอบธุรกิจการจัดการกองทุนต่างประเทศที่มีลักษณะในทำนองเดียวกับธุรกิจการจัดการกองทุนรวม และผู้ประกอบธุรกิจที่เกี่ยวข้องในต่างประเทศ ซึ่งจะส่งผลกระทบต่อชำระราคา ซึ่งวันหยุดทำการดังกล่าวหมายรวมถึง วันหยุดทำการของกองทุนหลัก วันหยุดทำการของประเทศและหรือตลาดหลักทรัพย์ที่กองทุนลงทุนและหรือที่กองทุนหลักจดทะเบียนซื้อขาย และหรือวันหยุดทำการของตัวแทนรับคำสั่งซื้อขาย วันหยุดทำการของธนาคารต่างประเทศหรือประเทศที่เกี่ยวข้องกับการแลกเปลี่ยนเงินตราต่างประเทศ และหรือวันหยุดทำการอื่นใดที่จะประกาศเพิ่มเติม ตามวิธีการที่ระบุไว้ในคำขอเปิดบัญชีกองทุน

บริษัทจัดการจะชำระเงินให้แก่ผู้ถือหน่วยลงทุนตามที่ระบุไว้ในคำขอเปิดบัญชีกองทุน และหรือวิธีการอื่นใดที่บริษัทจัดการยอมรับเพื่ออำนวยความสะดวกให้ผู้ถือหน่วยลงทุนในอนาคต เช่น E-Wallet เป็นต้น ทั้งนี้ กรณีที่บริษัทจัดการจัดให้มีช่องทางการรับชำระเงินค่าขายคืนเพิ่มเติม บริษัทจัดการจะแจ้งให้ผู้ถือหน่วยทราบล่วงหน้าในเว็บไซต์ของบริษัทจัดการ

การสับเปลี่ยนหน่วยลงทุน :

1. สับเปลี่ยนหน่วยลงทุนผ่านบริษัทจัดการหรือผู้สนับสนุนการขายหรือรับซื้อคืนหน่วยลงทุน

ผู้ถือหน่วยลงทุนที่ประสงค์จะสับเปลี่ยนหน่วยลงทุนจะต้องกรอกรายละเอียดและข้อความต่างๆ ในใบคำสั่งสับเปลี่ยนหน่วยลงทุนโดยระบุรายละเอียดต่างๆ ให้ครบถ้วนชัดเจน แล้วนำไปคำสั่งสับเปลี่ยนหน่วยลงทุน

พร้อมเอกสารหลักฐานประกอบ (ถ้ามี) ไปยื่น ณ ที่ทำการของบริษัทจัดการหรือผู้สนับสนุนการขายหรือรับซื้อคืนหน่วยลงทุน

2. สับเปลี่ยนหน่วยลงทุนผ่านบริการ K-Cyber Invest (บริการลงทุนในกองทุนรวมทางอินเทอร์เน็ต กสิกรไทย) ที่ www.kasikornasset.com

ผู้ถือหน่วยลงทุนสามารถสมัครบริการได้ที่บริษัทจัดการหรือผู้สนับสนุนการขายหรือรับซื้อคืนหน่วยลงทุน

3. สับเปลี่ยนหน่วยลงทุนผ่านแอปพลิเคชัน K-My Funds และ K PLUS

ผู้ถือหน่วยลงทุนสามารถดาวน์โหลดแอปพลิเคชัน K-My Funds และ K PLUS ได้ที่ App Store (iOS) และ Play Store (Android)

วันและเวลาในการสับเปลี่ยนหน่วยลงทุน

กรณีสับเปลี่ยนหน่วยลงทุนออกจากกองทุน บริษัทจัดการอาจเปิดให้ผู้ถือหน่วยลงทุนสามารถสั่งสับเปลี่ยนหน่วยลงทุนได้ทุกวันทำการซื้อขายภายในระยะเวลาปรับซื้อคืนหน่วยลงทุนที่บริษัทจัดการกำหนด สำหรับการสั่งสับเปลี่ยนหน่วยลงทุนที่บริษัทจัดการได้รับหลังระยะเวลาปรับซื้อคืนหน่วยลงทุนของวันทำการซื้อขายใด บริษัทจัดการจะทำรายการสับเปลี่ยนหน่วยลงทุนตามคำสั่งสับเปลี่ยนหน่วยลงทุนในวันทำการซื้อขายถัดไป

กรณีสับเปลี่ยนหน่วยลงทุนเข้ากองทุน บริษัทจัดการอาจเปิดให้ผู้ถือหน่วยลงทุนสามารถสั่งสับเปลี่ยนหน่วยลงทุนได้ทุกวันทำการซื้อขายภายในระยะเวลาขายหน่วยลงทุนที่บริษัทจัดการกำหนด

อย่างไรก็ตาม บริษัทจัดการขอสงวนสิทธิ์ที่จะปิดรับคำสั่งสับเปลี่ยนหน่วยลงทุนเข้าเป็นการชั่วคราวหรือถาวรตามที่บริษัทจัดการเห็นสมควร โดยจะแจ้งให้ผู้ถือหน่วยลงทุนทราบผ่านทางเว็บไซต์ของบริษัทจัดการ

ราคาขายและราคารับซื้อคืนหน่วยลงทุนกรณีสับเปลี่ยนหน่วยลงทุน

ในกรณีสับเปลี่ยนหน่วยลงทุน บริษัทจัดการจะใช้ราคาขายและราคารับซื้อคืนหน่วยลงทุนดังต่อไปนี้

1) การกำหนดราคารับซื้อคืนกรณีเป็นกองทุนต้นทาง จะใช้ราคารับซื้อคืนหน่วยลงทุน ณ สิ้นวันทำการซื้อขายที่บริษัทจัดการหรือผู้สนับสนุนการขายหรือรับซื้อคืนหน่วยลงทุนได้รับคำสั่งสับเปลี่ยนหน่วยลงทุนและบริษัทจัดการหรือผู้สนับสนุนการขายหรือรับซื้อคืนหน่วยลงทุนได้ทำรายการสับเปลี่ยนหน่วยลงทุนแล้ว หักด้วยค่าธรรมเนียมและค่าใช้จ่ายในการสับเปลี่ยนหน่วยลงทุน (ถ้ามี)

2) การกำหนดราคาขายหน่วยลงทุนกรณีเป็นกองทุนปลายทาง จะใช้ราคาขายหน่วยลงทุน ณ สิ้นวันทำการซื้อขายที่บริษัทจัดการได้รับเงินจากกองทุนต้นทางหรือ ณ สิ้นวันทำการก่อนหน้าวันทำการซื้อขายที่บริษัทจัดการได้รับเงินจากกองทุนต้นทางแล้วแต่กรณี ทั้งนี้หากมีการเปลี่ยนแปลงใดๆ บริษัทจัดการจะแจ้งให้ผู้ถือหน่วยลงทุนทราบทางเว็บไซต์ของบริษัทจัดการ

สิทธิในหน่วยลงทุนของกองทุนปลายทางกรณีสับเปลี่ยนหน่วยลงทุน

สิทธิในหน่วยลงทุนของกองทุนปลายทางจะเกิดขึ้นเมื่อกองทุนปลายทางได้รับชำระเงินค่าซื้อหน่วยลงทุนจากกองทุนต้นทางและกองทุนปลายทางได้จัดสรรหน่วยลงทุนดังกล่าวแล้วเท่านั้น

การเลื่อนกำหนดการชำระเงินค่าขายคืนหน่วยลงทุนคืนแก่ผู้ถือหน่วยลงทุน :

บริษัทจัดการจะเลื่อนกำหนดชำระค่าขายคืนหน่วยลงทุนแก่ผู้ถือหน่วยลงทุนที่มีคำสั่งขายคืนหน่วยลงทุนของกองทุนไว้แล้วได้ ในกรณีดังต่อไปนี้

- (1) บริษัทจัดการพิจารณาแล้ว มีความเชื่อโดยสุจริตและสมเหตุสมผลว่าเป็นกรณีที่เข้าเหตุใดเหตุหนึ่งดังนี้ โดยได้รับความเห็นชอบของผู้ดูแลผลประโยชน์แล้ว
 - (ก) มีเหตุจำเป็นทำให้ไม่สามารถจำหน่าย จ่าย โอน หลักทรัพย์หรือทรัพย์สินของกองทุนได้อย่างสมเหตุสมผล
 - (ข) มีเหตุที่ทำให้กองทุนไม่ได้รับชำระเงินจากหลักทรัพย์หรือทรัพย์สินที่ลงทุนไว้ตามกำหนดเวลาปกติ ซึ่งเหตุดังกล่าวอยู่นอกเหนือการควบคุมของบริษัทจัดการ
- (2) ผู้ถือหน่วยลงทุนมีคำสั่งขายคืนหน่วยลงทุนก่อนหรือในช่วงระยะเวลาที่บริษัทจัดการพบว่าราคาซื้อคืนหน่วยลงทุนของกองทุนไม่ถูกต้องโดยมีมูลค่าตั้งแต่ 1 สตางค์ขึ้นไป และคิดเป็นอัตราตั้งแต่ร้อยละ 0.5 ของมูลค่าหรือราคาที่ต้อง และผู้ดูแลผลประโยชน์ยังไม่ได้รับรองข้อมูลในรายงานการแก้ไขราคาย้อนหลังและรายงานการชดเชยราคา

การเลื่อนกำหนดการชำระเงินค่าขายคืนหน่วยลงทุนตามข้างต้น บริษัทจัดการจะปฏิบัติตามหลักเกณฑ์ดังต่อไปนี้

- (ก) เลื่อนกำหนดชำระค่าขายคืนได้ไม่เกิน 10 วันทำการนับแต่วันที่ผู้ถือหน่วยลงทุนมีคำสั่งขายคืนหน่วยลงทุนนั้น เว้นแต่ได้รับการผ่อนผันจากสำนักงานคณะกรรมการ ก.ล.ต.
- (ข) แจ้งผู้ถือหน่วยลงทุนที่มีคำสั่งขายคืนหน่วยลงทุนไว้แล้วให้ทราบถึงการเลื่อนกำหนดการชำระค่าขายคืนหน่วยลงทุน ตลอดจนเปิดเผยต่อผู้ถือหน่วยลงทุนรายอื่นและผู้ลงทุนทั่วไปให้ทราบเรื่องดังกล่าวด้วยวิธีการใด ๆ โดยพลัน
- (ค) แจ้งการเลื่อนกำหนดชำระค่าขายคืน พร้อมทั้งจัดส่งรายงานที่แสดงเหตุผลของการเลื่อน และหลักฐานการได้รับความเห็นชอบของผู้ดูแลผลประโยชน์ตามข้อ (1) หรือการรับรองข้อมูลของผู้ดูแลผลประโยชน์ตามข้อ (2) ต่อสำนักงานคณะกรรมการ ก.ล.ต. โดยพลัน ทั้งนี้ บริษัทจัดการจะมอบหมายให้ผู้ดูแลผลประโยชน์ดำเนินการแทนก็ได้
- (ง) ในระหว่างการเลื่อนกำหนดชำระค่าขายคืน หากมีผู้ถือหน่วยลงทุนสั่งขายคืนหน่วยลงทุนในช่วงเวลาดังกล่าว บริษัทจัดการจะรับซื้อคืนหน่วยลงทุนนั้น โดยจะชำระค่าขายคืนแก่ผู้ถือหน่วยลงทุนตามลำดับวันที่ส่งคำสั่งขายคืนก่อนหลัง

การไม่ขาย หรือไม่รับซื้อคืน หรือไม่สับเปลี่ยนหน่วยลงทุนตามคำสั่งที่รับไว้แล้ว :

บริษัทจัดการจะไม่ขายหรือไม่รับซื้อคืนหน่วยลงทุนตามคำสั่งที่รับไว้แล้วหรือจะหยุดรับคำสั่งซื้อหรือคำสั่งขายคืนหน่วยลงทุน (suspension of dealings) ได้ด้วยเหตุอื่นใดดังต่อไปนี้ ซึ่งไม่เกินกว่ากรณีที่ประกาศคณะกรรมการกำกับหลักทรัพย์และตลาดหลักทรัพย์กำหนด

1. เป็นการไม่ขายหน่วยลงทุนตามคำสั่งซื้อหน่วยลงทุนที่รับไว้แล้ว หรือเป็นการหยุดรับคำสั่งซื้อหน่วยลงทุนแก่ผู้ลงทุนเฉพาะราย เนื่องจากปรากฏข้อเท็จจริงดังนี้
 - (ก) บริษัทจัดการมีเหตุอันควรสงสัยว่าผู้ลงทุนรายนั้น ๆ มีส่วนเกี่ยวข้องกับการกระทำความผิดอย่างหนึ่งดังนี้
 - (1) การกระทำที่เป็นความผิดมูลฐานหรือความผิดฐานฟอกเงินตามกฎหมายเกี่ยวกับการป้องกันและปราบปรามการฟอกเงินไม่ว่าจะเป็นกฎหมายไทย หรือกฎหมายต่างประเทศ
 - (2) การให้การสนับสนุนทางการเงินแก่การก่อการร้าย

(3) การกระทำที่เป็นการปฏิบัติตามคำสั่งเกี่ยวกับการยึดหรืออายัดทรัพย์สินโดยบุคคลผู้มีอำนาจตามกฎหมาย

(ข) บริษัทจัดการไม่สามารถดำเนินการรู้จักลูกค้า และตรวจสอบเพื่อทราบข้อเท็จจริงเกี่ยวกับลูกค้าได้ในสาระสำคัญ

2. อยู่ในระหว่างดำเนินการเปลี่ยนให้บริษัทจัดการรายอื่นเข้าบริหารจัดการกองทุนภายใต้การจัดการของตนเอง อันเนื่องมาจาก การที่บริษัทจัดการรายเดิมไม่สามารถดำรงความเพียงพอของเงินกองทุนได้ตามประกาศคณะกรรมการกำกับหลักทรัพย์และตลาดหลักทรัพย์ ว่าด้วยการดำรงเงินกองทุนของผู้ประกอบธุรกิจการจัดการกองทุนรวม การจัดการกองทุนส่วนบุคคล การเป็นนายหน้าซื้อขายหลักทรัพย์และการค้าหลักทรัพย์ และการจัดจำหน่ายหลักทรัพย์ที่เป็นหน่วยลงทุน และการเป็นผู้จัดการเงินลงทุนสัญญาซื้อขายล่วงหน้า ซึ่งให้กระทำได้ไม่เกิน 3 วันทำการ

บริษัทจัดการขอสงวนสิทธิที่จะปฏิเสธ และ/หรือระงับการสั่งซื้อหน่วยลงทุนทั้งหมดหรือบางส่วน ในกรณีใดกรณีหนึ่ง ดังนี้

1. กรณีที่บริษัทจัดการพิจารณาแล้วเห็นว่า การสั่งซื้อหน่วยลงทุนดังกล่าวส่งผลให้บริษัทจัดการไม่สามารถปฏิบัติหน้าที่ที่เกี่ยวข้องกับกฎหมายว่าด้วยการป้องกันและปราบปรามการฟอกเงินและ Foreign Account Tax Compliance Act (FATCA) หรือมีผลกระทบต่อการลงทุนของกองทุนหรือต่อผู้ถือหน่วยลงทุน หรือต่อชื่อเสียงหรือต่อความรับผิดชอบตามกฎหมายของบริษัทจัดการ

2. บริษัทจัดการมีวัตถุประสงค์ที่จะเสนอขายหน่วยลงทุนของกองทุนภายในประเทศไทย และมีวัตถุประสงค์ที่จะไม่เสนอขายหน่วยลงทุนของกองทุนกับหรือเพื่อประโยชน์ของประเทศสหรัฐอเมริกา พลเมืองสหรัฐอเมริกา หรือผู้ที่มีถิ่นฐานอยู่ในสหรัฐอเมริกา หรือบุคคลซึ่งโดยปกติมีถิ่นที่อยู่ในสหรัฐอเมริกา รวมถึงกองทัพสันของบุคคลดังกล่าวและบริษัทหรือห้างหุ้นส่วนซึ่งจัดให้มีขึ้นและดำเนินกิจกรรมในสหรัฐอเมริกา

ช่องทางที่ผู้ถือหน่วยลงทุนจะทราบข้อมูลมูลค่าทรัพย์สินสุทธิของกองทุน มูลค่าหน่วยลงทุน ราคาขายและรับซื้อคืนหน่วยลงทุน ข้อมูลโครงการจัดการกองทุน ข้อมูลผูกพันระหว่างผู้ถือหน่วยลงทุนกับบริษัทจัดการ และข้อมูลเพิ่มเติมเกี่ยวกับกองทุนรวมนี้ :

- Website: www.kasikornasset.com
- บริษัทจัดการ ที่ โทร. 02 673 3888
- ผู้สนับสนุนการขายหรือรับซื้อคืนหน่วยลงทุนที่บริษัทจัดการแต่งตั้ง

เครื่องมือบริหารความเสี่ยงด้านสภาพคล่องของกองทุนรวม

กองทุนมีเครื่องมือบริหารความเสี่ยงด้านสภาพคล่องตามรายละเอียดดังต่อไปนี้ อย่างไรก็ตาม บริษัทจัดการมีดุลยพินิจที่จะใช้เครื่องมือดังกล่าวหรือไม่ก็ได้

- เครื่องมือการกำหนดให้ผู้ลงทุนเป็นผู้รับภาระค่าใช้จ่าย

ค่าธรรมเนียมการขายคืนที่ไม่เป็นไปตามปริมาณหรือระยะเวลาที่กำหนด (Liquidity fee) :

▪ กองทุนรวมทั่วไป

อัตราค่าธรรมเนียม Liquidity Fee ไม่เกินร้อยละ 3.00 ของมูลค่าหน่วยลงทุน

รายละเอียดเพิ่มเติม :

- มูลค่าขั้นต่ำของการขายคืนหน่วยลงทุนและหรือสับเปลี่ยนหน่วยลงทุนออก ที่จะถูกเรียกเก็บ Liquidity Fee คือ ร้อยละ 5 ของมูลค่าทรัพย์สินสุทธิของกองทุน
- ระยะเวลาสูงสุดในการถือครองหน่วยลงทุนที่ขายคืนและหรือสับเปลี่ยนออก ที่จะถูกเรียกเก็บ Liquidity Fee คือ 30 วัน

หลักเกณฑ์และเงื่อนไข

1. บริษัทจัดการจะเปิดเผยอัตรา Liquidity Fee ที่เรียกเก็บจริง และหรือมูลค่าการขายคืนหน่วยลงทุนหรือสับเปลี่ยนหน่วยลงทุนออก และหรือระยะเวลาการถือครองหน่วยลงทุนที่จะเรียกเก็บค่าธรรมเนียมนี้ทางเว็บไซต์ของบริษัทจัดการและในหนังสือชี้ชวนข้อมูลกองทุนรวมหรือผ่านทางช่องทางอื่นที่บริษัทจัดการกำหนด
2. บริษัทจัดการจะพิจารณาเรียกเก็บ Liquidity Fee โดยมีหลักการในการพิจารณาเป็นไปตามนโยบายและแนวทางที่บริษัทจัดการกำหนด โดยพิจารณาปัจจัยต่าง ๆ ที่เกี่ยวข้อง ได้แก่ สภาพคล่องของตราสาร ต้นทุน และค่าใช้จ่ายต่าง ๆ ในการขายสินทรัพย์ของกองทุน และปริมาณการซื้อขายหน่วยลงทุนรวมทั้งการสับเปลี่ยนหน่วยลงทุนเข้าออกของกองทุน หรือปัจจัยอื่นใดที่นอกเหนือการควบคุมของบริษัทจัดการ โดยบริษัทจัดการอาจพิจารณาใช้ข้อมูลประมาณการภายใต้ข้อเท็จจริงที่มีอยู่และหรือสมมติฐานและหรือการประเมินจากปัจจัยที่เกี่ยวข้องเท่าที่สามารถทำได้ เพื่อให้สามารถดำเนินการได้ภายในเวลาและเงื่อนไข ณ ขณะนั้น ๆ
3. ในกรณีที่มีการใช้เครื่องมือ Liquidity Fee นี้ บริษัทจัดการสามารถเรียกเก็บ Liquidity Fee เพิ่มเติมจากการปรับมูลค่าทรัพย์สินสุทธิด้วยสูตรการคำนวณที่สะท้อนต้นทุนในการซื้อขายทรัพย์สินของกองทุนรวม (Swing Pricing) (ถ้ามี) หรือค่าธรรมเนียมการขายหน่วยลงทุนที่สะท้อนต้นทุนในการซื้อขายทรัพย์สินของกองทุนรวม (Anti-Dilution Levies – ADLs) (ถ้ามี) และสามารถใช้ร่วมกับเครื่องมือบริหารความเสี่ยงสภาพคล่องอื่นได้
4. ค่าธรรมเนียม Liquidity Fee ที่เรียกเก็บได้จะนำกลับเข้ากองทุน อย่างไรก็ตามการใช้เครื่องมือนี้มีวัตถุประสงค์เพื่อบรรเทาผลกระทบทางลบที่อาจเกิดขึ้นกับผู้ถือหน่วยลงทุนที่ยังคงลงทุนในกองทุนต่อไป เครื่องมือนี้ไม่ได้มีวัตถุประสงค์เพื่อสร้างผลตอบแทนให้กองทุนแต่อย่างใด

ข้อสงวนสิทธิ์

1. บริษัทจัดการขอสงวนสิทธิ์ที่จะปรับเพิ่มหรือลดอัตรา Liquidity Fee ที่เก็บจริง และหรือปรับเพิ่มหรือลดระยะเวลาการถือครองหน่วยลงทุนในแต่ละครั้งที่จะเรียกเก็บค่าธรรมเนียมนี้ ได้ตามที่บริษัทจัดการเห็นสมควร ซึ่งจะปรับเพิ่มได้ไม่เกินอัตราหรือระยะเวลาสูงสุดที่ระบุไว้ในโครงการ และหรือปรับเพิ่มหรือลด

มูลค่าการขายคืนหน่วยลงทุนและหรือสับเปลี่ยนหน่วยลงทุนออกในแต่ละครั้งที่จะเรียกเก็บค่าธรรมเนียมนี้ ได้ตามที่บริษัทจัดการเห็นสมควร ซึ่งจะปรับลดได้ไม่ต่ำกว่าที่ระบุไว้ในโครงการ โดยบริษัทจัดการจะเปิดเผย ทางเว็บไซต์ของบริษัทจัดการและในหนังสือชี้ชวนส่วนข้อมูลกองทุนรวมหรือผ่านทางช่องทางอื่นที่บริษัท จัดการกำหนด

2. บริษัทจัดการขอสงวนสิทธิ์ที่จะกำหนดรายละเอียดหลักเกณฑ์และหรือเงื่อนไข และอัตรา Liquidity Fee ที่ แตกต่างกันตามระยะเวลาการถือครองหน่วยลงทุน และหรือมูลค่าการขายคืนหน่วยลงทุนและหรือสับเปลี่ยน หน่วยลงทุนออกได้

3. บริษัทจัดการขอสงวนสิทธิ์ที่จะนำข้อมูลของหน่วยลงทุนทุกชนิดมาใช้ในการพิจารณาและหรือตัดสินใจ เรื่องต่าง ๆ ที่เกี่ยวข้องกับการใช้เครื่องมือ Liquidity Fee ในวันทำการนั้น

■ กองทุนรวม feeder fund และ fund of funds

เมื่อกองทุนปลายทางมีการใช้ liquidity fee บริษัทจัดการจะพิจารณาดำเนินการให้สอดคล้องกับกองทุน ปลายทาง

รายละเอียดเพิ่มเติม :

หลักเกณฑ์และเงื่อนไข

บริษัทจัดการอาจพิจารณาเรียกเก็บ Liquidity Fee ในกรณีที่กองทุนปลายทางมีการใช้เครื่องมือนี้ โดยจะเรียก เก็บในอัตราที่ไม่เกินกว่าที่กองทุนปลายทางกำหนดไว้ในหนังสือชี้ชวน ซึ่งมีหลักการในการพิจารณาเป็นไป ตามนโยบายและแนวทางที่บริษัทจัดการกำหนด

ข้อสงวนสิทธิ์

1. บริษัทจัดการขอสงวนสิทธิ์ที่จะเปลี่ยนแปลงแนวทางการดำเนินการ ในกรณีที่กองทุนปลายทางมีการ เปลี่ยนแปลงเครื่องมือบริหารความเสี่ยงสภาพคล่อง หรือกรณีที่มีการเปลี่ยนแปลงกองทุนปลายทาง
2. บริษัทจัดการขอสงวนสิทธิ์พิจารณาใช้เครื่องมือบริหารความเสี่ยงสภาพคล่องของกองทุนอย่างหนึ่งอย่าง ใดหรือหลายอย่าง ซึ่งอาจเหมือนหรือแตกต่างจากการใช้เครื่องมือของกองทุนปลายทางได้

การปรับมูลค่าทรัพย์สินสุทธิด้วยสูตรการคำนวณที่สะท้อนต้นทุนในการซื้อขายทรัพย์สินของกองทุน รวม (swing pricing) :

■ กองทุนรวมทั่วไป

อัตราสูงสุดไม่เกินร้อยละ 3.00 ของมูลค่าหน่วยลงทุน
ด้วยวิธีปฏิบัติ Full swing pricing และ Partial swing pricing

รายละเอียดเพิ่มเติม :

หลักเกณฑ์และเงื่อนไข

1. บริษัทจัดการจะพิจารณาใช้ Swing Pricing รวมทั้งกำหนดอัตราที่จะใช้ในการปรับมูลค่าทรัพย์สินสุทธิด้วย สูตรการคำนวณที่สะท้อนต้นทุนในการซื้อขายทรัพย์สินของกองทุนรวม (อัตรา Swing Factor) และ Swing Threshold โดยมีหลักการในการพิจารณาเป็นไปตามนโยบายและแนวทางที่บริษัทจัดการกำหนด โดย พิจารณาปัจจัยต่าง ๆ ที่เกี่ยวข้อง ได้แก่ สภาพคล่องของตราสาร ต้นทุนและค่าใช้จ่ายต่าง ๆ ในการขาย สินทรัพย์ของกองทุน และปริมาณการซื้อขายหน่วยลงทุนรวมทั้งการสับเปลี่ยนหน่วยลงทุนเข้าออกของ กองทุน หรือปัจจัยอื่นใดที่นอกเหนือการควบคุมของบริษัทจัดการ ซึ่งบริษัทจัดการอาจพิจารณาใช้ข้อมูล

ประมาณการภายใต้ข้อเท็จจริงที่มีอยู่และหรือสมมติฐานและหรือการประเมินจากปัจจัยที่เกี่ยวข้องเท่าที่สามารถทำได้ เพื่อให้สามารถดำเนินการได้ภายในเวลาและเงื่อนไข ณ ขณะนั้น ๆ

2. ในกรณีที่บริษัทจัดการพิจารณาใช้ Partial swing pricing จะเป็นการใช้เฉพาะวันทำการซื้อขายที่สัดส่วนของมูลค่าการซื้อขายหน่วยลงทุนสุทธิของกองทุน เทียบกับมูลค่าทรัพย์สินสุทธิทั้งหมดของกองทุน มีค่าเกินกว่า Swing Threshold ที่บริษัทจัดการกำหนด โดยที่มูลค่าการซื้อขายหน่วยลงทุนสุทธิของกองทุน คำนวณจากมูลค่าการซื้อขายหน่วยลงทุน (subscription) บวกมูลค่าการสับเปลี่ยนหน่วยลงทุนเข้า (switch in) หักด้วยมูลค่าการขายคืนหน่วยลงทุน (redemption) และหักด้วยมูลค่าการสับเปลี่ยนหน่วยลงทุนออก (switch out) ทั้งนี้ รายละเอียดวิธีการคำนวณเป็นไปตามวิธีที่บริษัทจัดการกำหนด

3. ณ ขณะใดขณะหนึ่ง บริษัทจัดการจะไม่ใช้เครื่องมือ Swing Pricing พร้อมกับเครื่องมือ Anti-Dilution Levies – ADLs แต่สามารถใช้ร่วมกับเครื่องมือบริหารความเสี่ยงสภาพคล่องอื่นได้

ข้อสงวนสิทธิ์

1. บริษัทจัดการขอสงวนสิทธิ์ที่จะปรับเพิ่มหรือลดอัตรา Swing Factor ที่เกิดขึ้นจริง และ Swing Threshold ในแต่ละครั้งที่ใช้เครื่องมือ Swing Pricing ได้ตามที่บริษัทจัดการเห็นสมควร ซึ่งจะปรับอัตรา Swing Factor เพิ่มได้ไม่เกินอัตราสูงสุดที่ระบุไว้ในโครงการ

2. บริษัทจัดการขอสงวนสิทธิ์ที่จะนำค่าซื้อหน่วยลงทุนที่ชำระเงินด้วยเช็ค รวมเข้าเป็นยอดซื้อหน่วยลงทุนในวันทำการที่มีการใช้เครื่องมือ Swing Pricing และบริษัทจัดการจะนำยอดซื้อหน่วยลงทุนดังกล่าวไปใช้ในการพิจารณาและหรือตัดสินใจเรื่องต่าง ๆ ที่เกี่ยวข้องกับการใช้เครื่องมือ Swing Pricing ในวันทำการนั้น ทั้งนี้ บริษัทจัดการขอสงวนสิทธิ์ที่จะไม่เปลี่ยนแปลงการดำเนินการใด ๆ ที่ได้ดำเนินการหรือตัดสินใจไปแล้วที่เกี่ยวข้องกับการใช้เครื่องมือ Swing Pricing ในวันทำการนั้น แม้หากภายหลังปรากฏว่าเช็คค่าซื้อหน่วยลงทุนทั้งหมดหรือบางส่วนของวันทำการนั้นไม่สามารถเรียกเก็บเงินได้และรายการซื้อหน่วยลงทุนที่ชำระด้วยเช็คที่เรียกเก็บไม่ได้นั้น ไม่ได้รับการจัดสรรหน่วยลงทุน

3. บริษัทจัดการขอสงวนสิทธิ์ที่จะนำข้อมูลของหน่วยลงทุนทุกชนิดมาใช้ในการพิจารณาและหรือตัดสินใจเรื่องต่าง ๆ ที่เกี่ยวข้องกับการใช้เครื่องมือ Swing Pricing ในวันทำการนั้น

■ **กองทุนรวม feeder fund และ fund of funds**

เมื่อกองทุนปลายทางมีการใช้ swing pricing บริษัทจัดการจะพิจารณาดำเนินการให้สอดคล้องกับกองทุนปลายทาง

รายละเอียดเพิ่มเติม :

หลักเกณฑ์และเงื่อนไข

บริษัทจัดการอาจพิจารณาใช้เครื่องมือ Swing Pricing ในกรณีที่กองทุนปลายทางมีการใช้เครื่องมือนี้ โดยจะพิจารณาใช้อัตรา Swing Factor ในอัตราที่ไม่เกินกว่าที่กองทุนปลายทางกำหนดไว้ในหนังสือชี้ชวน ซึ่งมีหลักการในการพิจารณาเป็นไปตามนโยบายและแนวทางที่บริษัทจัดการกำหนด

ข้อสงวนสิทธิ์

1. บริษัทจัดการขอสงวนสิทธิ์ที่จะเปลี่ยนแปลงแนวทางการดำเนินการ ในกรณีที่กองทุนปลายทางมีการเปลี่ยนแปลงเครื่องมือบริหารความเสี่ยงสภาพคล่อง หรือกรณีที่มีการเปลี่ยนแปลงกองทุนปลายทาง

2. บริษัทจัดการขอสงวนสิทธิ์พิจารณาใช้เครื่องมือบริหารความเสี่ยงสภาพคล่องของกองทุนอย่างหนึ่งอย่างใดหรือหลายอย่าง ซึ่งอาจเหมือนหรือแตกต่างจากการใช้เครื่องมือของกองทุนปลายทางได้

ค่าธรรมเนียมการซื้อขายหน่วยลงทุนที่สะท้อนต้นทุนในการซื้อขายทรัพย์สินของกองทุนรวม (Anti-Dilution Levies – ADLs) :

■ **กองทุนรวมทั่วไป**

อัตราสูงสุดไม่เกินร้อยละ 3.00 ของมูลค่าหน่วยลงทุน

รายละเอียดเพิ่มเติม :

หลักเกณฑ์และเงื่อนไข

1. บริษัทจัดการจะพิจารณาเรียกเก็บค่าธรรมเนียม ADLs และกำหนด ADLs Threshold โดยมีหลักการในการพิจารณาเป็นไปตามนโยบายและแนวทางที่บริษัทจัดการกำหนด โดยพิจารณาปัจจัยต่าง ๆ ที่เกี่ยวข้อง ได้แก่ สภาพคล่องของตราสาร ต้นทุนและค่าใช้จ่ายต่าง ๆ ในการขายสินทรัพย์ของกองทุน และปริมาณการซื้อขายหน่วยลงทุนรวมทั้งการสับเปลี่ยนหน่วยลงทุนเข้าออกของกองทุน หรือปัจจัยอื่นใดที่นอกเหนือการควบคุมของบริษัทจัดการ ซึ่งบริษัทจัดการอาจพิจารณาใช้ข้อมูลประมาณการภายใต้ข้อเท็จจริงที่มีอยู่และหรือสมมติฐานและหรือการประเมินจากปัจจัยที่เกี่ยวข้องเท่าที่สามารถทำได้ เพื่อให้สามารถดำเนินการได้ภายในเวลาและเงื่อนไข ณ ขณะนั้น ๆ
2. บริษัทจัดการอาจพิจารณาเรียกเก็บค่าธรรมเนียม ADLs โดยจะเป็นการใช้เฉพาะวันทำการซื้อขายใดที่สัดส่วนของมูลค่าการซื้อขายหน่วยลงทุนสุทธิของกองทุน เทียบกับมูลค่าทรัพย์สินสุทธิทั้งหมดของกองทุน มีค่าเกินกว่า ADLs Threshold ที่บริษัทจัดการกำหนด โดยที่มูลค่าการซื้อขายหน่วยลงทุนสุทธิของกองทุน คำนวณจากมูลค่าการซื้อหน่วยลงทุน (subscription) บวกมูลค่าการสับเปลี่ยนหน่วยลงทุนเข้า (switch in) หักด้วยมูลค่าการขายคืนหน่วยลงทุน (redemption) และหักด้วยมูลค่าการสับเปลี่ยนหน่วยลงทุนออก (switch out) ทั้งนี้ รายละเอียดวิธีการคำนวณเป็นไปตามวิธีที่บริษัทจัดการกำหนด
3. บริษัทจัดการสามารถกำหนด ADLs Threshold ที่แตกต่างกันในแต่ละกรณีดังต่อไปนี้
 - (1) กรณีที่มูลค่าการซื้อหน่วยลงทุนและสับเปลี่ยนเข้า มากกว่ามูลค่าการขายคืนหน่วยลงทุนและสับเปลี่ยนออก
 - (2) กรณีที่มูลค่าการซื้อหน่วยลงทุนและสับเปลี่ยนเข้า น้อยกว่ามูลค่าการขายคืนหน่วยลงทุนและสับเปลี่ยนออก
4. ในกรณีที่มีการใช้เครื่องมือ ADLs ค่าธรรมเนียม ADLs ที่เรียกเก็บได้จะนำกลับเข้ากองทุน อย่างไรก็ตาม การใช้เครื่องมือนี้มีวัตถุประสงค์เพื่อบรรเทาผลกระทบทางลบที่อาจเกิดขึ้นกับผู้ถือหน่วยลงทุนที่ยังคงลงทุนในกองทุนต่อไป เครื่องมือนี้ไม่ได้มีวัตถุประสงค์เพื่อสร้างผลตอบแทนให้กองทุนแต่อย่างใด
5. ณ ขณะใดขณะหนึ่ง บริษัทจัดการจะไม่ใช้เครื่องมือ ADLs พร้อมกับเครื่องมือ Swing Pricing แต่สามารถใช้ร่วมกับเครื่องมือบริหารความเสี่ยงสภาพคล่องอื่นได้

ข้อสงวนสิทธิ์

1. บริษัทจัดการขอสงวนสิทธิ์ที่จะเรียกเก็บค่าธรรมเนียม ADLs จากผู้ที่ทำรายการซื้อหน่วยลงทุนและสับเปลี่ยนหน่วยลงทุนเข้า หรือผู้ที่ทำรายการขายคืนหน่วยลงทุนและสับเปลี่ยนหน่วยลงทุนออก เพียงฝั่งใดฝั่งหนึ่งที่เกิน ADLs threshold ที่บริษัทจัดการกำหนดไว้ รวมถึงบริษัทจัดการขอสงวนสิทธิ์ที่จะพิจารณากำหนดอัตราเรียกเก็บค่าธรรมเนียม ADLs ที่แตกต่างกันได้ และขอสงวนสิทธิ์ที่จะมีข้อกำหนดเพิ่มเติมในการเรียกเก็บเฉพาะรายที่ทำรายการซื้อหน่วยลงทุนและสับเปลี่ยนหน่วยลงทุนเข้า หรือรายที่ทำรายการขายคืนหน่วยลงทุนและสับเปลี่ยนหน่วยลงทุนออกในปริมาณมาก ตามแนวทางที่บริษัทจัดการกำหนดได้

2. บริษัทจัดการของสงวนสิทธิ์ที่จะปรับเพิ่มหรือลดอัตรา ADLs ที่เรียกเก็บจริงในแต่ละครั้ง ซึ่งจะปรับเพิ่มได้ไม่เกินอัตราสูงสุดที่ระบุไว้ในโครงการ โดยบริษัทจัดการจะเปิดเผยทางเว็บไซต์ของบริษัทจัดการและในหนังสือชี้ชวนส่วนข้อมูลกองทุนรวมหรือผ่านทางช่องทางอื่นที่บริษัทจัดการกำหนด
3. บริษัทจัดการของสงวนสิทธิ์ที่จะนำค่าซื้อหน่วยลงทุนที่ชำระด้วยเช็ค รวมเข้าเป็นยอดซื้อหน่วยลงทุนในวันทำการที่มีการใช้เครื่องมือ ADLs และบริษัทจัดการจะนำยอดซื้อหน่วยลงทุนดังกล่าวไปใช้ในการพิจารณาและหรือตัดสินใจเรื่องต่าง ๆ ที่เกี่ยวข้องกับการการใช้เครื่องมือ ADLs ในวันทำการนั้น ทั้งนี้บริษัทจัดการของสงวนสิทธิ์ที่จะไม่เปลี่ยนแปลงการดำเนินการใด ๆ ที่ได้ดำเนินการหรือตัดสินใจไปแล้วที่เกี่ยวข้องกับการใช้เครื่องมือ ADLs ในวันทำการนั้น แม้หากภายหลังปรากฏว่าเช็คค่าซื้อหน่วยลงทุนทั้งหมดหรือบางส่วนของวันทำการนั้นไม่สามารถเรียกเก็บเงินได้และรายการซื้อหน่วยลงทุนที่ชำระด้วยเช็คที่เรียกเก็บไม่ได้นั้น ไม่ได้รับการจัดสรรหน่วยลงทุน
4. บริษัทจัดการของสงวนสิทธิ์ที่จะนำข้อมูลของหน่วยลงทุนทุกชนิดมาใช้ในการพิจารณาและหรือตัดสินใจเรื่องต่าง ๆ ที่เกี่ยวข้องกับการการใช้เครื่องมือ ADLs ในวันทำการนั้น

■ กองทุนรวม feeder fund และ fund of funds

เมื่อกองทุนปลายทางมีการใช้ ADLs บริษัทจัดการจะพิจารณาดำเนินการให้สอดคล้องกับกองทุนปลายทาง

รายละเอียดเพิ่มเติม :

หลักเกณฑ์และเงื่อนไข

บริษัทจัดการอาจพิจารณาใช้เครื่องมือ ADLs ในกรณีที่กองทุนปลายทางมีการใช้เครื่องมือนี้ โดยจะพิจารณากำหนดอัตรา ADLs ไม่เกินกว่าที่กองทุนปลายทางกำหนดไว้ในหนังสือชี้ชวน ซึ่งมีหลักการในการพิจารณาเป็นไปตามนโยบายและแนวทางที่บริษัทจัดการกำหนด

ข้อสงวนสิทธิ์

1. บริษัทจัดการของสงวนสิทธิ์ที่จะเปลี่ยนแปลงแนวทางการดำเนินการ ในกรณีที่กองทุนปลายทางมีการเปลี่ยนแปลงเครื่องมือบริหารความเสี่ยงสภาพคล่อง หรือกรณีที่มีการเปลี่ยนแปลงกองทุนปลายทาง
2. บริษัทจัดการของสงวนสิทธิ์พิจารณาใช้เครื่องมือบริหารความเสี่ยงสภาพคล่องของกองทุนอย่างหนึ่งอย่างใดหรือหลายอย่าง ซึ่งอาจเหมือนหรือแตกต่างจากการใช้เครื่องมือของกองทุนปลายทางได้

- การกำหนดเงื่อนไขหรือข้อจำกัดในการรับคำสั่งขายคืนหน่วยลงทุน

ระยะเวลาที่ต้องแจ้งล่วงหน้าก่อนการขายคืนหน่วยลงทุน (notice period) :

■ กองทุนรวมทั่วไป

เมื่อผู้ถือหน่วยลงทุนต้องการไถ่ถอนหน่วยลงทุนมูลค่าเกินกว่าร้อยละ 5.00 ของมูลค่าทรัพย์สินสุทธิ จะต้องแจ้งบริษัทจัดการล่วงหน้าเป็นเวลา 5 วันทำการ

รายละเอียดเพิ่มเติม :

หลักเกณฑ์และเงื่อนไข

1. บริษัทจัดการอาจพิจารณาใช้และกำหนดระยะเวลา Notice Period โดยมีหลักการในการพิจารณาเป็นไปตามนโยบายและแนวทางที่บริษัทจัดการกำหนด โดยพิจารณาปัจจัยต่าง ๆ ที่เกี่ยวข้อง ได้แก่ สภาพคล่องของตราสาร ต้นทุนและค่าใช้จ่ายต่าง ๆ ในการขายสินทรัพย์ของกองทุน และปริมาณการซื้อขายหน่วยลงทุน

รวมทั้งการสับเปลี่ยนหน่วยลงทุนเข้าออกของกองทุนหรือปัจจัยอื่นใดที่นอกเหนือการควบคุมของบริษัทจัดการ โดยบริษัทจัดการอาจพิจารณาใช้ข้อมูลประมาณการภายใต้ข้อเท็จจริงที่มีอยู่และหรือสมมติฐานและหรือการประเมินจากปัจจัยที่เกี่ยวข้องเท่าที่สามารถทำได้ เพื่อให้สามารถดำเนินการได้ภายในเวลาและเงื่อนไข ณ ขณะนั้น ๆ

2. บริษัทจัดการอาจพิจารณาใช้เครื่องมือ Notice Period ร่วมกับเครื่องมือ Liquidity Fee, Swing Pricing, ADLs, Redemption Gate, Side Pocket, Suspension of Dealings และหรือเครื่องมืออื่น ๆ หากบริษัทจัดการพิจารณาแล้วว่า การใช้งานเครื่องมือ Notice Period เพียงเครื่องมือเดียว ไม่เพียงพอที่จะรองรับการไถ่ถอนหน่วยลงทุนที่เกิดขึ้นในปริมาณมาก หรือไม่เพียงพอต่อการป้องกันผลกระทบต่อผู้ถือหน่วยลงทุนโดยรวมจากต้นทุนและค่าใช้จ่ายต่าง ๆ ที่เกิดขึ้นในการขายสินทรัพย์ของกองทุน

ข้อสงวนสิทธิ์

1. ในกรณีที่มีการใช้ Notice Period และมีเหตุที่ทำให้ต้องใช้เครื่องมืออื่นด้วย บริษัทจัดการขอสงวนสิทธิ์ที่จะปฏิบัติกับคำสั่งที่ได้รับจากการใช้ Notice Period เช่นเดียวกับคำสั่งที่ได้รับตามปกติในวันที่ทำรายการด้วย ทั้งนี้ บริษัทจัดการอาจพิจารณาใช้ Notice Period ร่วมกับเครื่องมืออื่น ได้แก่ Liquidity Fee, Swing Pricing, ADLs, Redemption Gate, Side Pocket, Suspension of Dealings และหรือเครื่องมืออื่น ๆ
2. การใช้ Notice Period ในแต่ละครั้ง บริษัทจัดการขอสงวนสิทธิ์ที่จะปรับเพิ่มหรือลดระยะเวลาที่ต้องแจ้งบริษัทจัดการล่วงหน้าได้ตามที่บริษัทจัดการเห็นสมควร ซึ่งจะปรับเพิ่มได้ไม่เกินระยะเวลาสูงสุดที่ระบุไว้ในโครงการ และหรือปรับเพิ่มหรือลดมูลค่าการขายคืนหน่วยลงทุนและหรือสับเปลี่ยนหน่วยลงทุนออกที่ต้องแจ้งล่วงหน้า ซึ่งจะปรับลดได้ไม่ต่ำกว่าที่ระบุไว้ในโครงการ โดยบริษัทจัดการจะเปิดเผยทางเว็บไซต์ของบริษัทจัดการ และในหนังสือชี้ชวนส่วนข้อมูลกองทุนรวมหรือผ่านทางช่องทางอื่นที่บริษัทจัดการกำหนด

■ กองทุนรวม feeder fund และ fund of funds

เมื่อกองทุนปลายทางมีการใช้ notice period บริษัทจัดการสามารถจะพิจารณาดำเนินการให้สอดคล้องกับกองทุนปลายทางได้

รายละเอียดเพิ่มเติม :

หลักเกณฑ์และเงื่อนไข

บริษัทจัดการอาจพิจารณาใช้เครื่องมือ Notice Period ในกรณีที่กองทุนปลายทางมีการใช้เครื่องมือนี้ โดยจะกำหนดระยะเวลาที่ต้องแจ้งบริษัทจัดการล่วงหน้า ไม่เกินกว่าที่กองทุนปลายทางกำหนดไว้ในหนังสือชี้ชวน ซึ่งมีหลักการในการพิจารณาเป็นไปตามนโยบายและแนวทางที่บริษัทจัดการกำหนด

ข้อสงวนสิทธิ์

1. บริษัทจัดการขอสงวนสิทธิ์ที่จะเปลี่ยนแปลงแนวทางการดำเนินการ ในกรณีที่กองทุนปลายทางมีการเปลี่ยนแปลงเครื่องมือบริหารความเสี่ยงสภาพคล่อง หรือกรณีที่มีการเปลี่ยนแปลงกองทุนปลายทาง
2. บริษัทจัดการขอสงวนสิทธิ์พิจารณาใช้เครื่องมือบริหารความเสี่ยงสภาพคล่องของกองทุนอย่างหนึ่งอย่างใด หรือหลายอย่าง ซึ่งอาจเหมือนหรือแตกต่างจากการใช้เครื่องมือของกองทุนปลายทางได้

เพดานการขายคืนหน่วยลงทุน (redemption gate) :

▪ กองทุนรวมทั่วไป

เพดานการขายคืนหน่วยลงทุนไม่ต่ำกว่าร้อยละ 5.00 ของมูลค่าทรัพย์สินสุทธิของกองทุนรวม โดยบริษัทจัดการจะใช้เพดานการขายคืนหน่วยลงทุนไม่เกิน 15 วันทำการ ในกรอบเวลา 90 วัน

รายละเอียดเพิ่มเติม :

หลักเกณฑ์และเงื่อนไข

1. บริษัทจัดการอาจพิจารณาใช้ Redemption Gate เฉพาะกรณีที่เกิดสถานการณ์ไม่ปกติ หรือประเมินว่าสถานการณ์อาจจะไม่ปกติ โดยบริษัทจัดการอาจกำหนดเงื่อนไขเพื่อป้องกันสถานการณ์ที่ไม่ปกติด้วย Gate Threshold ได้ บริษัทจัดการมีหลักการในการพิจารณาเป็นไปตามนโยบายและแนวทางที่บริษัทจัดการกำหนด โดยพิจารณาปัจจัยต่าง ๆ ที่เกี่ยวข้อง ได้แก่ สภาพคล่องของตราสาร ต้นทุนและค่าใช้จ่ายต่าง ๆ ในการขายสินทรัพย์ของกองทุน และปริมาณการซื้อขายหน่วยลงทุนรวมทั้งการสับเปลี่ยนหน่วยลงทุนเข้าออกของกองทุน หรือปัจจัยอื่นใดที่นอกเหนือการควบคุมของบริษัทจัดการ โดยบริษัทจัดการอาจพิจารณาใช้ข้อมูลประมาณการภายใต้ข้อเท็จจริงที่มีอยู่และหรือสมมติฐานและหรือการประเมินจากปัจจัยที่เกี่ยวข้องเท่าที่สามารถทำได้เพื่อให้สามารถดำเนินการได้ภายในเวลาและเงื่อนไข ณ ขณะนั้น ๆ
2. ในกรณีที่บริษัทจัดการกำหนดเงื่อนไขเพื่อป้องกันสถานการณ์ที่ไม่ปกติด้วย Gate Threshold ในกรณีดังกล่าว Redemption Gate จะใช้เฉพาะวันทำการซื้อขายใดที่ สัดส่วนของมูลค่าการซื้อขายหน่วยลงทุนสุทธิของกองทุน เทียบกับ มูลค่าทรัพย์สินสุทธิทั้งหมดของกองทุน มีค่าเท่ากับหรือมากกว่า Gate Threshold ที่บริษัทจัดการกำหนด โดยที่มูลค่าการซื้อขายหน่วยลงทุนสุทธิของกองทุน คำนวณจาก มูลค่าการซื้อขายหน่วยลงทุน (subscription) บวก มูลค่าการสับเปลี่ยนหน่วยลงทุนเข้า (switch in) หักด้วยมูลค่าการขายคืนหน่วยลงทุน (redemption) และหักด้วยมูลค่าการสับเปลี่ยนหน่วยลงทุนออก (switch out)
3. บริษัทจัดการจะพิจารณากำหนดวิธีการรับซื้อคืนหน่วยลงทุนตาม Redemption Gate โดยการเฉลี่ยตามสัดส่วน (pro-rata basis) ของคำสั่งขายคืนหน่วยลงทุนและคำสั่งสับเปลี่ยนหน่วยลงทุนออก ณ วันที่ใช้ Redemption Gate
4. คำสั่งขายคืนหน่วยลงทุนและคำสั่งสับเปลี่ยนหน่วยลงทุนออกส่วนที่เหลือ บริษัทจัดการจะนำไปทำรายการในวันทำการรับซื้อคืนหน่วยลงทุนถัดไป รวมกับคำสั่งขายคืนหน่วยลงทุนและคำสั่งสับเปลี่ยนหน่วยลงทุนออกใหม่ตามสัดส่วน (pro-rata basis) โดยไม่มีการจัดลำดับก่อน-หลังของคำสั่งขายคืนหน่วยลงทุนและคำสั่งสับเปลี่ยนหน่วยลงทุนออก ทั้งนี้ บริษัทจัดการจะเปิดให้ผู้ถือหน่วยลงทุนสามารถยกเลิกคำสั่งส่วนที่เหลือได้เมื่อบริษัทจัดการมีระบบงานสำหรับรองรับการยกเลิกคำสั่งดังกล่าว และเมื่อบริษัทจัดการเริ่มเปิดใช้ระบบ บริษัทจัดการจะเปิดเผยให้ทราบในหนังสือชี้ชวนส่วนข้อมูลกองทุนรวม
5. บริษัทจัดการจะทำการรับซื้อคืนหน่วยลงทุนและสับเปลี่ยนหน่วยลงทุนออกไม่เกิน Redemption Gate ตามราคารับซื้อคืนหน่วยลงทุน ณ วันทำการรับซื้อคืนหน่วยลงทุน ทั้งนี้ เว้นแต่กรณีที่กองทุนมีสภาพคล่องเพียงพอ บริษัทจัดการขอสงวนสิทธิ์ที่จะรับซื้อคืนหน่วยลงทุนและสับเปลี่ยนหน่วยลงทุนออกเกินกว่า Redemption Gate ที่ประกาศใช้
6. บริษัทจัดการจะแจ้งให้ผู้ถือหน่วยลงทุนทราบเมื่อมีการใช้ Redemption gate โดยไม่ชักช้า
7. ในกรณีที่มีการใช้เครื่องมือ Redemption Gate บริษัทจัดการอาจใช้ร่วมกับเครื่องมือบริหารความเสี่ยงสภาพคล่องอื่นได้

ข้อสงวนสิทธิ์

1. บริษัทจัดการขอสงวนสิทธิ์ที่จะปรับเพิ่มหรือลดเพดานการขายคืนหน่วยลงทุนตามที่บริษัทจัดการเห็นสมควร ซึ่งจะปรับลดได้ไม่ต่ำกว่าเพดานการขายคืนหน่วยลงทุนขั้นต่ำที่ระบุไว้ในโครงการ และหรือปรับเพิ่มหรือลดระยะเวลาที่บริษัทจัดการจะใช้เพดานการขายคืนหน่วยลงทุนตามที่บริษัทจัดการเห็นสมควร โดยจะปรับเพิ่มได้ไม่เกินกว่าที่ระบุไว้ในโครงการ ทั้งนี้ รายละเอียดวิธีการคำนวณเป็นไปตามวิธีที่บริษัทจัดการกำหนด
2. บริษัทจัดการขอสงวนสิทธิ์ที่จะเปลี่ยนแปลงแนวทางดำเนินการระหว่างการทำ Redemption Gate ได้แก่ การยกเลิก Redemption Gate ก่อนระยะเวลาที่กำหนด การใช้เครื่องมืออื่นแทน Redemption Gate เป็นต้น (ถ้ามี) ทั้งนี้ ในกรณีที่ไม่สามารถชำระค่าขายคืนหน่วยลงทุนในส่วนที่เหลือได้ บริษัทจัดการอาจพิจารณายกเลิกคำสั่งขายคืนหน่วยลงทุนและคำสั่งสับเปลี่ยนหน่วยลงทุนออกทั้งหมดที่ค้างอยู่ในรายการ และจะแจ้งให้ผู้ถือหน่วยลงทุนที่ถูกลบคำสั่งทราบโดยไม่ชักช้า
3. บริษัทจัดการขอสงวนสิทธิ์ที่จะนำข้อมูลของหน่วยลงทุนทุกชนิดมาใช้ในการพิจารณาและหรือตัดสินใจเรื่องต่าง ๆ ที่เกี่ยวข้องกับการใช้เครื่องมือ Redemption Gate ในวันทำการนั้น

■ กองทุนรวม feeder fund และ fund of funds

เมื่อกองทุนปลายทางมีการใช้ redemption gate บริษัทจัดการจะพิจารณาดำเนินการให้สอดคล้องกับกองทุนปลายทาง

รายละเอียดเพิ่มเติม :

หลักเกณฑ์และเงื่อนไข

บริษัทจัดการอาจพิจารณาใช้เครื่องมือ Redemption Gate ในกรณีที่กองทุนปลายทางมีการใช้เครื่องมือนี้ โดยจะกำหนดเพดานการขายคืนหน่วยลงทุนไม่ต่ำกว่าที่กองทุนปลายทางกำหนดไว้ในหนังสือชี้ชวน และกำหนดระยะเวลาที่จะใช้เพดานการขายคืนหน่วยลงทุนไม่เกินกว่าที่กองทุนปลายทางกำหนดไว้ในหนังสือชี้ชวน ซึ่งมีหลักการในการพิจารณาเป็นไปตามนโยบายและแนวทางที่บริษัทจัดการกำหนด

ข้อสงวนสิทธิ์

1. บริษัทจัดการขอสงวนสิทธิ์ที่จะเปลี่ยนแปลงแนวทางการดำเนินการ ในกรณีที่กองทุนปลายทางมีการเปลี่ยนแปลงเครื่องมือบริหารความเสี่ยงสภาพคล่อง หรือกรณีที่มีการเปลี่ยนแปลงกองทุนปลายทาง
2. บริษัทจัดการขอสงวนสิทธิ์พิจารณาใช้เครื่องมือบริหารความเสี่ยงสภาพคล่องของกองทุนอย่างหนึ่งอย่างใดหรือหลายอย่าง ซึ่งอาจเหมือนหรือแตกต่างจากการใช้เครื่องมือของกองทุนปลายทางได้

- การไม่ขายหรือไม่รับซื้อคืนหน่วยลงทุนตามคำสั่งที่รับไว้หรือจะหยุดรับคำสั่งซื้อหรือคำสั่งขายคืนหน่วยลงทุน (suspension of dealings)

บริษัทจัดการสามารถดำเนินการได้สูงสุดไม่เกิน 1 วันทำการ เว้นแต่จะได้รับการผ่อนผันเวลาดังกล่าวจากสำนักงานคณะกรรมการ ก.ล.ต. โดยบริษัทจัดการพิจารณาแล้ว มีความเชื่อโดยสุจริตและสมเหตุสมผลว่าจำเป็นต้องระงับการซื้อขายหน่วยลงทุน โดยได้รับความเห็นชอบจากผู้ดูแลผลประโยชน์ อันเนื่องจากเหตุจำเป็นตามกรณีใดกรณีหนึ่งดังนี้

1. ไม่สามารถจำหน่าย จ่าย โอน หลักทรัพย์หรือทรัพย์สินของกองทุนได้อย่างสมเหตุสมผล
2. ไม่สามารถคำนวณมูลค่าทรัพย์สินของกองทุนได้อย่างเป็นธรรมและเหมาะสม
3. มีเหตุจำเป็นอื่นใดเพื่อคุ้มครองประโยชน์ของผู้ถือหน่วยลงทุนโดยรวม

รวมทั้งกรณีที่กองทุนได้ลงทุนในหลักทรัพย์หรือทรัพย์สินในต่างประเทศ และมีเหตุการณ์อย่างใดอย่างหนึ่งดังนี้เกิดขึ้น ซึ่งก่อให้เกิดผลกระทบต่อกองทุนรวมอย่างมีนัยสำคัญ

1. ตลาดซื้อขายหลักทรัพย์ที่กองทุนรวมลงทุนไม่สามารถเปิดทำการซื้อขายได้ตามปกติ ทั้งนี้ เฉพาะในกรณีที่กองทุนรวมลงทุนในหลักทรัพย์ที่ซื้อขายในตลาดซื้อขายหลักทรัพย์แห่งนั้นเกินกว่าร้อยละ 10 ของมูลค่าทรัพย์สินสุทธิของกองทุนรวม
2. มีเหตุการณ์ที่ทำให้ไม่สามารถแลกเปลี่ยนเงินตราต่างประเทศได้อย่างเสรี และทำให้ไม่สามารถโอนเงินออกจากประเทศหรือรับโอนเงินจากต่างประเทศได้ตามปกติ
3. มีเหตุที่ทำให้กองทุนรวมไม่ได้รับชำระเงินจากหลักทรัพย์หรือทรัพย์สินที่ลงทุนไว้ตามกำหนดเวลาปกติ ซึ่งเหตุดังกล่าวอยู่เหนือการควบคุมของบริษัทจัดการกองทุนรวม และผู้ดูแลผลประโยชน์เห็นชอบด้วยแล้ว

อนึ่ง การไม่ขายหรือไม่รับซื้อคืนหน่วยลงทุนตามคำสั่งที่รับไว้แล้วหรือจะหยุดรับคำสั่งซื้อหรือคำสั่งขายคืนหน่วยลงทุน (suspension of dealings) ให้บริษัทจัดการปฏิบัติตามประกาศสำนักงานคณะกรรมการกำกับหลักทรัพย์และตลาดหลักทรัพย์ ที่ ส.น. 9/2564 เรื่อง หลักเกณฑ์ เงื่อนไข และวิธีการจัดการกองทุนรวมเพื่อผู้ลงทุนทั่วไป กองทุนรวมเพื่อผู้ลงทุนที่มีใช้รายย่อย และกองทุนรวมเพื่อผู้ลงทุนประเภทสถาบัน

ทั้งนี้ การไม่ขายหรือไม่รับซื้อคืนหน่วยลงทุนตามคำสั่งที่รับไว้แล้วหรือการหยุดรับคำสั่งซื้อหรือคำสั่งขายคืนหน่วยลงทุน (suspension of dealings) ด้วยเหตุอื่น ให้เป็นไปตามประกาศคณะกรรมการกำกับตลาดทุนที่ ท.น. 11/2564 เรื่อง หลักเกณฑ์การจัดการกองทุนรวมเพื่อผู้ลงทุนทั่วไป กองทุนรวมเพื่อผู้ลงทุนที่มีใช้รายย่อย กองทุนรวมเพื่อผู้ลงทุนประเภทสถาบัน และกองทุนส่วนบุคคล

- การดำเนินการในกรณีที่ผู้ออกตราสารหนี้หรือลูกหนี้ตามสิทธิเรียกร้องผิดนัดชำระหนี้ (side pocket)

โดยบริษัทจัดการกองทุนรวมจะปฏิบัติตามประกาศสำนักงานคณะกรรมการกำกับหลักทรัพย์และตลาดหลักทรัพย์ ที่ ส.น. 9/2564 เรื่อง หลักเกณฑ์ เงื่อนไข และวิธีการจัดการกองทุนรวมเพื่อผู้ลงทุนทั่วไป กองทุนรวมเพื่อผู้ลงทุนที่มีใช้รายย่อย และกองทุนรวมเพื่อผู้ลงทุนประเภทสถาบัน

การกำหนดวิธีการคำนวณมูลค่าหน่วยลงทุนในกรณีทรัพย์สินที่กองทุนรวมมีการลงทุนโดยมีนัยสำคัญต่อมูลค่าทรัพย์สินของกองทุนรวมประสบปัญหาขาดสภาพคล่อง หรือไม่สามารถจำหน่ายได้ด้วยราคาที่สมเหตุสมผล เมื่อได้รับ ความเห็นชอบจากผู้ดูแลผลประโยชน์ บริษัทจัดการสามารถใช้วิธีการคำนวณมูลค่าหน่วยลงทุนโดยบันทึกมูลค่าทรัพย์สินดังกล่าวเป็น 0 และให้ผู้ถือหน่วยลงทุนที่มีชื่ออยู่ในทะเบียน ณ วันที่ได้บันทึกมูลค่าดังกล่าวเป็นผู้มีสิทธิที่จะได้รับเงินภายหลังจากที่สามารถจำหน่ายทรัพย์สินนั้นได้

สิทธิและข้อจำกัดของผู้ถือหุ้นหน่วยลงทุน

ข้อจำกัดการใช้สิทธิออกเสียง :

ในกรณีที่ผู้ถือหุ้นหน่วยลงทุนใดถือหน่วยลงทุนเกินกว่าหนึ่งในสามของจำนวนหน่วยลงทุนที่จำหน่ายได้แล้วทั้งหมด บริษัทจัดการจะไม่นับคะแนนเสียงส่วนที่เกินดังกล่าว เว้นแต่เป็นกรณีที่กองทุนมีการแบ่งชนิดหน่วยลงทุนและหน่วยลงทุนชนิดดังกล่าวมีผู้ถือหุ้นหน่วยลงทุนเพียงรายเดียว จะนับคะแนนเสียงของผู้ถือหุ้นหน่วยลงทุนดังกล่าวได้เต็มตามจำนวนที่ถืออยู่

สิทธิและข้อจำกัดการโอนหน่วยลงทุน :

ผู้ถือหุ้นหน่วยลงทุนสามารถโอนหน่วยลงทุนได้ในกรณีดังต่อไปนี้

1. การโอนให้บิดา มารดา บุตร และคู่สมรสของผู้ถือหุ้นหน่วยลงทุน
2. การโอนทางมรดกหรือทางพิทักษ์กรรมให้แก่ทายาทหรือผู้รับประโยชน์ตามพิทักษ์กรรม
3. การโอนตามคำสั่งศาล
4. การโอนอันเนื่องมาจากการบังคับจำหน่ายหน่วยลงทุน
5. การโอนในกรณีพิเศษอื่นๆ ซึ่งบริษัทจัดการเห็นสมควรอนุมัติให้โอนได้ เช่น กรณีการแก้ไขหนังสือสมุดบัญชีแสดงสิทธิที่เกิดขึ้นโดยผิดพลาดจากระบบการซื้อขาย เป็นต้น

นายทะเบียนจะไม่รับจดทะเบียนการโอนหน่วยลงทุนนอกเหนือจากกรณีที่ระบุข้างต้น

วิธีการขอโอนหน่วยลงทุน :

ผู้ถือหุ้นหน่วยลงทุนซึ่งประสงค์จะโอนหน่วยลงทุนจะต้องมายื่นคำขอโอนหน่วยลงทุนด้วยตนเองที่นายทะเบียนพร้อมเอกสารหลักฐานแสดงเหตุในการโอนตามข้อ 1 สำหรับการโอนหน่วยลงทุนตามข้อ 2 ข้อ 3 หรือข้อ 4 ผู้รับโอนหน่วยลงทุนจะต้องมาติดต่อกับนายทะเบียนด้วยตนเองพร้อมแสดงเอกสารหลักฐานการรับโอนตามกฎหมาย

ผู้รับโอนหน่วยลงทุนจะมีสิทธิในฐานะเป็นผู้ถือหุ้นหน่วยลงทุนของกองทุนก็ต่อเมื่อนายทะเบียนได้บันทึกชื่อผู้รับโอนหน่วยลงทุนในทะเบียนผู้ถือหุ้นหน่วยลงทุนแล้ว ซึ่งนายทะเบียนจะทำการโอนหน่วยลงทุนจากผู้โอนไปยังผู้รับโอนภายใน 30 วันนับแต่วันรับคำขอโอนหน่วยลงทุน ทั้งนี้ ผู้รับโอนมีหน้าที่จะต้องมารับสมุดบัญชีแสดงสิทธิตามกำหนดเวลาที่นายทะเบียนนัดหมาย

อย่างไรก็ตาม บริษัทจัดการหรือนายทะเบียนหน่วยลงทุนขอสงวนสิทธิในการปฏิเสธการโอนหน่วยลงทุนไม่ว่าเหตุใดๆ ในกรณีดังต่อไปนี้

1. การโอนหน่วยลงทุนดังกล่าวส่งผลให้บริษัทจัดการไม่สามารถปฏิบัติหน้าที่ที่เกี่ยวข้องกับกฎหมายว่าด้วยการป้องกันและปราบปรามการฟอกเงินและ Foreign Account Tax Compliance Act (FATCA) หรือมีผลกระทบต่อการลงทุนของกองทุน หรือต่อผู้ถือหุ้นหน่วยลงทุน หรือต่อชื่อเสียงหรือต่อความรับผิดชอบตามกฎหมายของบริษัทจัดการ โดยไม่จำเป็นต้องแจ้งให้ผู้ส่งชื่อหน่วยลงทุนทราบล่วงหน้า
2. ผู้ถือหุ้นหน่วยลงทุนที่อยู่ภายใต้กรรมธรรม์ประกันชีวิตควบการลงทุน เนื่องจากผู้ถือหุ้นหน่วยลงทุนดังกล่าวไม่มีสิทธิโอนเปลี่ยนมือหน่วยลงทุนไม่ว่ากรณีใดทั้งสิ้น และไม่มีสิทธินำหน่วยลงทุนไปจำหน่ายเป็นหลักประกัน

การออกและส่งมอบหลักฐานแสดงสิทธิในหน่วยลงทุน :

กองทุนรวมนี้มีการออกสมุดบัญชีแสดงสิทธิในหน่วยลงทุนให้แก่ผู้จองซื้อหรือผู้สั่งซื้อหน่วยลงทุนเพื่อเป็นหลักฐาน

อย่างไรก็ตาม บริษัทจัดการอาจเปลี่ยนแปลงรูปแบบของหลักฐานแสดงสิทธิในหน่วยลงทุน เป็นเอกสารอื่นใดที่บริษัทจัดการอาจกำหนดขึ้นในอนาคตหรือรูปแบบอื่นใดที่สำนักงานคณะกรรมการ ก.ล.ต. อนุญาตหรือเห็นชอบให้ดำเนินการได้

เงื่อนไขในการออกเอกสารแสดงสิทธิในหน่วยลงทุนและระยะเวลาการส่งมอบ :

เมื่อบริษัทจัดการหรือผู้สนับสนุนการขายหรือรับซื้อคืนหน่วยลงทุนได้รับใบคำขอเปิดบัญชีและใบคำสั่งซื้อหน่วยลงทุนของกองทุนที่กรอกรายละเอียดครบถ้วนชัดเจนพร้อมหลักฐานประกอบต่างๆ และผู้จองซื้อหรือผู้สั่งซื้อหน่วยลงทุนได้ชำระเงินค่าซื้อหน่วยลงทุนครบถ้วนแล้ว บริษัทจัดการหรือผู้สนับสนุนการขายหรือรับซื้อคืนหน่วยลงทุนในนามของบริษัทจัดการจะดำเนินการออกสมุดบัญชีแสดงสิทธิให้แก่ผู้จองซื้อหรือผู้สั่งซื้อหน่วยลงทุนไว้เป็นหลักฐาน โดยผู้จองซื้อหรือผู้สั่งซื้อหน่วยลงทุนจะต้องมารับสมุดบัญชีแสดงสิทธิด้วยตนเอง และลงลายมือชื่อในบัตรตัวอย่างลายมือชื่อและในสมุดบัญชีแสดงสิทธิในหน่วยลงทุน

นายทะเบียนจะจัดแจ้งชื่อผู้จองซื้อหรือผู้สั่งซื้อเป็นผู้ถือหน่วยลงทุนในทะเบียนผู้ถือหน่วยลงทุนต่อเมื่อบริษัทจัดการได้รับชำระค่าซื้อหน่วยลงทุนถูกต้องครบถ้วน และผู้จองซื้อหรือผู้สั่งซื้อนั้นได้รับการจัดสรรหน่วยลงทุนจากบริษัทจัดการเรียบร้อยแล้ว และให้ถือว่าสมุดบัญชีแสดงสิทธิที่บริษัทจัดการออกให้ในนามบริษัทจัดการเป็นหลักฐานแสดงสิทธิในหน่วยลงทุนและให้ใช้เป็นหลักฐานแสดงการซื้อหรือขายคืนหน่วยลงทุนได้ ทั้งนี้ ในกรณีที่ผู้ถือหน่วยลงทุนสั่งซื้อหน่วยลงทุนภายหลังระยะเวลาเสนอขายครั้งแรกหรือสั่งขายคืนหน่วยลงทุน ผู้ถือหน่วยลงทุนมีหน้าที่จะต้องนำสมุดบัญชีแสดงสิทธิไปให้นายทะเบียนบันทึกรายการให้เป็นปัจจุบันอยู่เสมอ ที่ทำการของบริษัทจัดการ หรือผู้สนับสนุนการขายหรือรับซื้อคืนหน่วยลงทุนได้ตั้งแต่วันทำการถัดจากวันที่คำนวณมูลค่าทรัพย์สินสุทธิ มูลค่าหน่วยลงทุน ราคาขายและราคารับซื้อคืนหน่วยลงทุนของวันทำการขายหรือวันทำการรับซื้อคืนหน่วยลงทุน ทั้งนี้ ในกรณีที่ผู้ถือหน่วยลงทุนไม่นำสมุดบัญชีแสดงสิทธิมาบันทึกรายการให้เป็นปัจจุบันให้ถือว่าข้อมูลที่บันทึกในทะเบียนผู้ถือหน่วยลงทุนถูกต้องและรายการที่ปรากฏในสมุดบัญชีแสดงสิทธิจะถือว่าถูกต้องได้ต่อเมื่อข้อมูลตรงกับในทะเบียนผู้ถือหน่วยลงทุน

สำหรับผู้ถือหน่วยลงทุนที่เปิดบัญชีของกองทุนนี้ ในกรณีที่ผู้ถือหน่วยลงทุนตั้งแต่ 2 คนขึ้นไปแต่ไม่เกิน 4 คนถือหน่วยลงทุนร่วมกัน บริษัทจัดการจะจัดแจ้งชื่อผู้ถือหน่วยลงทุนเหล่านั้นเป็นผู้ถือหน่วยลงทุนร่วมกันในทะเบียนผู้ถือหน่วยลงทุนและจะต้องลงลายมือชื่อร่วมกันในสมุดบัญชีแสดงสิทธิ เพื่อสั่งซื้อหรือขายคืนหน่วยลงทุน และมีฐานะเป็นผู้ถือหน่วยลงทุน รวมทั้งเป็นผู้ได้รับเงินที่ได้จากการขายคืนหน่วยลงทุน

ในกรณีที่เป็นการซื้อหน่วยลงทุน จำนวนเงินที่ปรากฏในสมุดบัญชีแสดงสิทธิในหน่วยลงทุนเป็นจำนวนเงินที่ผู้ลงทุนชำระเป็นค่าซื้อหน่วยลงทุนตามคำสั่งซื้อหน่วยลงทุนเท่านั้น มิใช่หลักฐานแสดงสิทธิการได้รับจัดสรรหน่วยลงทุน ทั้งนี้ ผู้ถือหน่วยลงทุนจะต้องนำสมุดบัญชีแสดงสิทธิในหน่วยลงทุนไปปรับรายการอีกครั้งเพื่อแสดงจำนวนหน่วยลงทุนที่ได้รับจัดสรร

**ช่องทางการตรวจสอบแนวทางการใช้สิทธิออกเสียงและการดำเนินการใช้สิทธิออกเสียงของบริษัท
จัดการกองทุนรวม :**

ผู้ลงทุนสามารถตรวจสอบแนวทางการใช้สิทธิออกเสียงและการดำเนินการใช้สิทธิออกเสียงและการ
ดำเนินการใช้สิทธิออกเสียงในที่ประชุมผู้ถือหุ้นได้ตามวิธีการที่ประกาศใน website ของบริษัทจัดการ
(www.kasikornasset.com)

ช่องทางการร้องเรียนของผู้ลงทุน :

ติดต่อบริษัทจัดการที่ โทร. 02 673 3888 หรือ

สำนักงานคณะกรรมการ ก.ล.ต. (Help Center) ที่ โทร. 1207, 02 033 9999 หรือ

ผู้ดูแลผลประโยชน์ของกองทุน ธนาคารทหารไทยธนชาติ จำกัด (มหาชน) ที่ โทร. 02 299 1111

นโยบายการระงับข้อพิพาทโดยกระบวนการอนุญาโตตุลาการ : ไม่มี

การวางทรัพย์สำหรับผู้ถือหน่วยลงทุนที่ไม่มีภูมิลำเนาในประเทศไทย :

ในกรณีที่ผู้ถือหน่วยลงทุนไม่มีภูมิลำเนาในประเทศไทยและไม่ได้แจ้งไว้เป็นอย่างอื่น บริษัทจัดการจะอ้างอิงที่
อยู่ของบริษัทจัดการเป็นภูมิลำเนาเพื่อการวางทรัพย์ในกรณีที่ต้องมีการวางทรัพย์

ชื่อ: บริษัท หลักทรัพย์จัดการกองทุนกสิกรไทย จำกัด

ที่อยู่: 400/22 อาคารธนาคารกสิกรไทย ชั้น 6 และ 12 ถนนพหลโยธิน แขวงสามเสนใน เขตพญาไท
กรุงเทพมหานคร 10400 โทร. 02 673 3888

ข้อมูลเกี่ยวกับบุคคลที่เกี่ยวข้องกับการดำเนินการของกองทุน

รายชื่อคณะกรรมการ :

ดร.พิพัฒน์พงศ์ โปษยานนท์	ประธานกรรมการ
นายวศิน วณิชยวรนันต์	กรรมการ
นายสุรเดช เกียรติธนากร	กรรมการ
นายประสพสุข ดำรงชิตานนท์	กรรมการ
นายอดิสร เสริมชัยวงศ์	กรรมการ
นายพิภวัตว์ ภัทรนาวิก	กรรมการ
นายปวเรศร์ เชษฐพงศ์พันธุ์	กรรมการ
นายวิน พรหมแพทย์	กรรมการ

รายชื่อผู้บริหาร :

นายวิน พรหมแพทย์	ประธานกรรมการบริหาร
นายสุรเดช เกียรติธนากร	กรรมการผู้จัดการ
นายวิทวัส อัจฉริยวินิช	รองกรรมการผู้จัดการ
นางสาวธิดาศิริ ศรีสมิต	รองกรรมการผู้จัดการ
นายวณะ วงศ์ศุภสวัสดิ์	รองกรรมการผู้จัดการ
นางอรอร วงศ์พินิจวโรดม	รองกรรมการผู้จัดการ
นางสาวภาวดี มุณีสิริ	รองกรรมการผู้จัดการ
นายปณตพล ตันทวีเชียร	รองกรรมการผู้จัดการ
นายฐานันดร ไชลิตกุล	รองกรรมการผู้จัดการ
นางสาวเอื้อพันธ์ เพ็ชรภรณ์	ผู้ช่วยกรรมการผู้จัดการ
นางสาวชนาทิพย์ รุ่งคุณานนท์	ผู้ช่วยกรรมการผู้จัดการ
นายยุทธนา สินเสรีกุล	ผู้ช่วยกรรมการผู้จัดการ
นางสาวปิยะนุช เจริญสิทธิ์	ผู้ช่วยกรรมการผู้จัดการ
นายดิเรก เลิศปัญญาวิเศษกุล	ผู้ช่วยกรรมการผู้จัดการ
นายชัยพร ดิเรกโกคา	ผู้ช่วยกรรมการผู้จัดการ
นางสาวนฤมล ว่องวุฒิพรชัย	ผู้ช่วยกรรมการผู้จัดการ
นายกิตติคุณ ธนรัตน์พัฒนกิจ	ผู้ช่วยกรรมการผู้จัดการ
นางสาววรรณัท กุศลพัฒน์	ผู้ช่วยกรรมการผู้จัดการ
นางสาวสุนิศา มีชูกุล	ผู้ช่วยกรรมการผู้จัดการ
นายธนวัฒน์ เกตวงกต	ผู้ช่วยกรรมการผู้จัดการ
นางสาวฉัตรแก้ว เกราะทอง	ผู้ช่วยกรรมการผู้จัดการ
นางสาวคณพร ถาวรขจรศิริ	ผู้ช่วยกรรมการผู้จัดการ

จำนวนกองทุนรวมทั้งหมดภายใต้การบริหารจัดการของบริษัทจัดการ :

จำนวน 258 กองทุน (ข้อมูล ณ วันที่ 30 สิงหาคม 2567)

มูลค่าทรัพย์สินสุทธิของกองทุนรวมภายใต้การบริหารจัดการของบริษัทจัดการ :

1,230,398,158,738.22 บาท (ข้อมูล ณ วันที่ 30 สิงหาคม 2567)

รายชื่อคณะกรรมการการลงทุน :

ประธานคณะกรรมการพิจารณาการลงทุน

นายวจนะ วงศ์ศุภสวัสดิ์ รองกรรมการผู้จัดการ

อนุกรรมการพิจารณาการลงทุน

นายวิน พรหมแพทย์	ประธานกรรมการบริหาร
นายสุรเดช เกียรติอนาการ	กรรมการผู้จัดการ
นางสาวธิดาศิริ ศรีสัมพันธ์	รองกรรมการผู้จัดการ
นายปณตพล ตันทวีเชียร	รองกรรมการผู้จัดการ
นางสาวภาวดี มุณีสิทธิ์	รองกรรมการผู้จัดการ
นายฐานันดร ไชลิตกุล	รองกรรมการผู้จัดการ
นางสาวนฤมล ว่องวุฒิพรชัย	ผู้ช่วยกรรมการผู้จัดการ
นายชัยพร ดิเรกโกภา	ผู้ช่วยกรรมการผู้จัดการ
นายดิเรก เลิศปัญญาวิเศษกุล	ผู้ช่วยกรรมการผู้จัดการ
นางสาวเพชรรัตน์ โพธิ์วัฒนะเสถียร	ผู้ร่วมบริหารฝ่าย
นางสาวนันทวี วงศ์เสงี่ยม	ผู้บริหารกองทุน
นายมนต์ชัย อนันตกุล	ผู้บริหารกองทุน
นางสาวลักขณ์ พัฒนดิถก	ผู้บริหารกองทุน
นายสารัช อรุณากร	ผู้บริหารกองทุน
นายภราดร เอี้ยวปรีดา	ผู้บริหารกองทุน
นางสาวชอุณหวรรณ ชัตติยานนท์	ผู้บริหารกองทุน
นายนิพนธ์ ไกรลาศโอฬาร	ผู้บริหารกองทุน

รายชื่อผู้จัดการกองทุนและสัญญาซื้อขายล่วงหน้า :

ผู้จัดการกองทุนหลัก		
รายชื่อ	ประวัติการศึกษา	ประสบการณ์การทำงาน
ชอุณหวรรณ ชัตติยานนท์	- ปริญญาโทคณะบริหารธุรกิจ สาขาการเงิน, University of Texas at Austin ประเทศสหรัฐอเมริกา - ปริญญาตรี คณะพาณิชยศาสตร์และการบัญชี สาขาการบัญชี (International Programme), มหาวิทยาลัยธรรมศาสตร์	- ผู้บริหารกองทุน ฝ่ายจัดการกองทุน ต่างประเทศและการลงทุนทางเลือก, บลจ. กสิกรไทย จำกัด - ผู้บริหารกองทุน ฝ่ายจัดการกองทุน ทางเลือก, บลจ. กสิกรไทย จำกัด - ผู้จัดการกองทุนอาวุโส ฝ่ายจัดการ กองทุนทางเลือก, บลจ. กสิกรไทย จำกัด - ผู้จัดการกองทุน ฝ่ายจัดการกองทุน ต่างประเทศและการลงทุนทางเลือก, บลจ. กสิกรไทย จำกัด

ผู้จัดการกองทุนหลัก		
รายชื่อ	ประวัติการศึกษา	ประสบการณ์การทำงาน
		- ผู้ช่วยผู้จัดการกองทุน ฝ่ายจัดการกองทุนต่างประเทศและการลงทุนทางเลือก, บลจ. กสิกรไทย จำกัด

รายชื่อผู้จัดการกองทุนสำรอง		
รายชื่อ	ประวัติการศึกษา	ประสบการณ์การทำงาน
ปณตพล ตันทวีเชียร	- ปริญญาโท คณะพาณิชยศาสตร์และการบัญชี สาขาการตลาด, มหาวิทยาลัยธรรมศาสตร์ - ปริญญาโท คณะพาณิชยศาสตร์และการบัญชี ภาควิชาการเงิน, จุฬาลงกรณ์มหาวิทยาลัย - ปริญญาตรีคณะวิศวกรรมศาสตร์ สาขาวิศวกรรมโยธา, จุฬาลงกรณ์มหาวิทยาลัย	- รองกรรมการผู้จัดการ, บลจ. กสิกรไทย จำกัด - ผู้ช่วยกรรมการผู้จัดการ, บลจ. กสิกรไทย จำกัด - ผู้บริหารฝ่ายกลยุทธ์บริหารการลงทุน, บลจ. กสิกรไทย จำกัด - ผู้บริหารกองทุนตราสารหนี้, บลจ. กสิกรไทย จำกัด - ผู้บริหารกองทุนสำรองเลี้ยงชีพ, บลจ. กสิกรไทย จำกัด - ผู้บริหารฝ่ายอาวุโส, บลจ. เอ็ม เอฟ ซี จำกัด - ผู้จัดการกองทุน, บลจ. ไทยพาณิชย์ จำกัด
วีรยา จุลมนต์	- ปริญญาโท International Securities, Investment and Banking, University of Reading, United Kingdom - ปริญญาตรี คณะเศรษฐศาสตร์, จุฬาลงกรณ์มหาวิทยาลัย	- ผู้จัดการกองทุนอาวุโส ฝ่ายจัดการกองทุนต่างประเทศและการลงทุนทางเลือก, บลจ. กสิกรไทย จำกัด - ผู้จัดการกองทุนอาวุโส ฝ่ายจัดการกองทุนทางเลือก, บลจ. กสิกรไทย จำกัด - ผู้จัดการกองทุน ฝ่ายจัดการกองทุนทางเลือก, บลจ. กสิกรไทย จำกัด - ผู้จัดการกองทุน ฝ่ายจัดการกองทุนต่างประเทศ, บลจ. กสิกรไทย จำกัด - ผู้ช่วยผู้จัดการกองทุน ฝ่ายจัดการกองทุนต่างประเทศ, บลจ. กสิกรไทย จำกัด - นักวิเคราะห์การลงทุน ฝ่ายจัดการกองทุนต่างประเทศและการลงทุนทางเลือก, บลจ. กสิกรไทย จำกัด
สุธีวัน พงศธราริก	- ปริญญาโท Master of Science in Management, Imperial College Business School, United Kingdom	- ผู้จัดการกองทุน ฝ่ายจัดการกองทุนต่างประเทศและการลงทุนทางเลือก, บลจ. กสิกรไทย จำกัด - ผู้จัดการกองทุน ฝ่ายจัดการกองทุนทางเลือก, บลจ. กสิกรไทย จำกัด

รายชื่อผู้จัดการกองทุนสำรอง		
รายชื่อ	ประวัติการศึกษา	ประสบการณ์การทำงาน
	<ul style="list-style-type: none"> - ปริญญาโท Master of Arts in Economics, Second-Class Honours, University of Cambridge, United Kingdom - ปริญญาตรี Bachelor of Arts, University of Cambridge, United Kingdom 	

ผู้ลงทุนสามารถดูรายชื่อผู้จัดการกองทุนสำรองเพิ่มเติมได้ที่ Website: www.kasikornasset.com

หน้าที่รับผิดชอบ

- บริหารการลงทุนของกองทุนรวม
- ลงทุนในสัญญาซื้อขายล่วงหน้า
- พัฒนากลยุทธ์การลงทุนในต่างประเทศ ทั้งกองทุนรวมและกองทุนส่วนบุคคล
- วิเคราะห์เครดิตของตราสารที่จะลงทุน

รายชื่อผู้สนับสนุนการขายหรือรับซื้อคืนหน่วยลงทุน :

- ธนาคารกสิกรไทย จำกัด (มหาชน) โทร. 02 888 8888
- ธนาคารทีสโก้ จำกัด (มหาชน) โทร. 02 633 6000, 02 080 6000
- ธนาคารแลนด์ แอนด์ เฮ้าส์ จำกัด (มหาชน) โทร. 02 359 0000
- ธนาคารออมสิน โทร. 1 1 1 5
- ธนาคารไอซีบีซี (ไทย) จำกัด (มหาชน) โทร. 02 629 5588
- บริษัท เมืองไทยประกันชีวิต จำกัด (มหาชน) โทร. 02 274 9400
- บริษัทหลักทรัพย์ บียอนด์ จำกัด โทร. 02 820 0100
- บริษัทหลักทรัพย์ เมย์แบงก์ (ประเทศไทย) จำกัด (มหาชน) โทร. 02 658 5050
- บริษัทหลักทรัพย์นายหน้าซื้อขายหน่วยลงทุน ฟินโนมิน่า จำกัด โทร. 02 026 5100
- บริษัทหลักทรัพย์นายหน้าซื้อขายหน่วยลงทุน โรโบเวลธ์ จำกัด โทร. 02 107 1860
- บริษัท หลักทรัพย์นายหน้าซื้อขายหน่วยลงทุน เวลธ์ คอนเซปท์ จำกัด โทร. 02 250 7907-9
- บริษัทหลักทรัพย์ กรุงไทย เอ็กซ์สปริง จำกัด โทร. 02 695 5555
- บริษัทหลักทรัพย์ กรุงศรี จำกัด (มหาชน) โทร. 02 659 7000
- บริษัทหลักทรัพย์ กสิกรไทย จำกัด (มหาชน) โทร. 02 696 0000, 02 796 0000
- บริษัทหลักทรัพย์ เกียรตินาคินภัทร จำกัด (มหาชน) โทร. 02 305 9559
- บริษัทหลักทรัพย์ โกลเบล็ก จำกัด โทร. 02 672 5999
- บริษัทหลักทรัพย์ เคเคพี ไดม์ จำกัด e-mail : contact@dime.co.th
- บริษัทหลักทรัพย์ เคจีไอ (ประเทศไทย) จำกัด (มหาชน) โทร. 02 658 8888
- บริษัทหลักทรัพย์ ซีจีเอส-ซีไอเอ็มบี (ประเทศไทย) จำกัด โทร. 02 841 9000
- บริษัทหลักทรัพย์ ดาโอ (ประเทศไทย) จำกัด (มหาชน) โทร. 02 351 1800
- บริษัทหลักทรัพย์ ดีบีเอส วิคเคอร์ส (ประเทศไทย) จำกัด โทร. 02 857 7000

- บริษัทหลักทรัพย์ ทรินิตี้ จำกัด โทร. 02 088 9100, 02 343 9500
- บริษัทหลักทรัพย์ ทิสโก้ จำกัด โทร. 02 633 6000 กด 5
- บริษัทหลักทรัพย์ ธนชาติ จำกัด (มหาชน) โทร. 02 217 8888
- บริษัทหลักทรัพย์ บลูเบส จำกัด โทร. 02 249 2999
- บริษัทหลักทรัพย์ บัวหลวง จำกัด (มหาชน) โทร. 02 618 1000, 02 231 3777
- บริษัทหลักทรัพย์ พาย จำกัด (มหาชน) โทร. 02 205 7000
- บริษัทหลักทรัพย์ ไพน์ เวิลด์ โซลูชั่น จำกัด โทร. 02 095 8999
- บริษัทหลักทรัพย์ ฟินันซ่า จำกัด โทร. 02 697 3700
- บริษัทหลักทรัพย์ ฟินันเซีย ไซรัส จำกัด (มหาชน) โทร. 02 646 9650
- บริษัทหลักทรัพย์ ฟิลลิป (ประเทศไทย) จำกัด (มหาชน) โทร. 02 635 1700, 02 268 0999
- บริษัทหลักทรัพย์ เมอร์ซัน พาร์ทเนอร์ จำกัด (มหาชน) โทร. 02 660 6688
- บริษัทหลักทรัพย์ ยูโอบี เคย์เฮียน (ประเทศไทย) จำกัด (มหาชน) โทร. 02 659 8000
- บริษัทหลักทรัพย์ แลนด์ แอนด์ เฮาส์ จำกัด (มหาชน) โทร. 02 352 5100
- บริษัทหลักทรัพย์นายหน้าซื้อขายหน่วยลงทุน เว็ลธ์ เมจิก จำกัด โทร. 02 861 5508
- บริษัทหลักทรัพย์ หยวนต้า (ประเทศไทย) จำกัด โทร. 02 009 8888
- บริษัทหลักทรัพย์ อาร์เอชบี (ประเทศไทย) จำกัด (มหาชน) โทร. 02 088 9797
- บริษัทหลักทรัพย์ อินโนเวสต์ เอกซ์ จำกัด โทร. 02 949 1000
- บริษัทหลักทรัพย์ เอเชีย พลัส จำกัด โทร. 02 680 1111, 02 680 1000
- บริษัทหลักทรัพย์ ไอ วี โกลบอล จำกัด (มหาชน) โทร. 02 658 5800
- บริษัทหลักทรัพย์ ไอร่า จำกัด (มหาชน) โทร. 02 080 2888
- บริษัทหลักทรัพย์จัดการกองทุน ซีแอล จำกัด โทร. 02 235 2575
- บริษัทหลักทรัพย์จัดการกองทุน เมอร์ซัน พาร์ทเนอร์ จำกัด โทร. 02 660 6666
- บริษัทหลักทรัพย์จัดการกองทุน เอ็กซ์สปริง จำกัด โทร. 02 030 3730
- บริษัทหลักทรัพย์นายหน้าซื้อขายหน่วยลงทุน แอสเซนด เวลธ์ จำกัด โทร. 1240 กด 8
- บริษัทอู่แข่งเฮง โกลด์ ฟิวเจอร์ส จำกัด โทร. 02 223 2288

รายชื่อผู้สนับสนุนการขายหรือรับซื้อคืนหน่วยลงทุนดังกล่าวอาจมีการเปลี่ยนแปลงได้ในภายหลัง

นายทะเบียนของกองทุน : บมจ. ธนาคารกสิกรไทย โทร. 02 470 1976 หรือ 02 470 1983

ผู้ดูแลผลประโยชน์ : ธนาคารทหารไทยธนชาติ จำกัด (มหาชน) โทร. 0 2299 1111

นอกจากหน้าที่ตามที่กำหนดไว้ในสัญญาแต่งตั้งผู้ดูแลผลประโยชน์แล้ว ผู้ดูแลผลประโยชน์ยังมีหน้าที่ตามกฎหมายในการรักษาผลประโยชน์ของผู้ถือหน่วยลงทุนด้วย

รายชื่อผู้สอบบัญชีของกองทุน :

นาย พีระเดช พงษ์เสถียรศักดิ์

นาย ธนะวุฒิ พิบูลย์สวัสดิ์

นางสาว วันนิสา งามบัวทอง

นางสาว สุลลิต อาดสว่าง

นาย สุวัฒน์ มณีกนกสกุล
นางสาว ไสริยา ตินตะสุวรรณ
นางสาว พจนรัตน์ ศิริพัฒน์
นางสาว ธิญพร ตั้งธโนปัจจัย
นางสาว อริสา ชุมวิสูตร
นางสาว รุ่งนภา แสงจันทร์
นางสาว นันทน์ภัส วรรณสมบูรณ์
นางสาว เตชินี พรเพ็ญพบ
นางสาว โชติมา กิจศิริกร
นางสาว ชุตินันท์ กอประเสริฐถาวร

บริษัท สอบบัญชีธรรมนิติ จำกัด อาคารธรรมนิติ ชั้น 6-7 ซอยเพิ่มทรัพย์ (ประชาชื่น 20)
เลขที่ 178 ถนนประชาชื่น แขวงบางซื่อ เขตบางซื่อ กรุงเทพมหานคร 10800 โทร. 02 596 0500

ตารางสรุปอัตราส่วนการลงทุนของกองทุนรวม		
อัตราส่วนการลงทุนในผู้ออกทรัพย์สินหรือคู่สัญญารายใดรายหนึ่ง (single entity limit)		
- การลงทุนในหน่วย CIS ในประเทศ	ลงทุนไม่เกิน	ร้อยละ 10
- การลงทุนในหน่วย CIS ต่างประเทศ	ลงทุนไม่เกิน	ไม่จำกัดอัตราส่วน
- การลงทุนในเงินฝากหรือตราสารเทียบเท่าเงินฝากของธนาคารพาณิชย์ในประเทศที่มีอันดับความน่าเชื่อถืออยู่ในอันดับที่สามารถลงทุนได้	ลงทุนไม่เกิน	ร้อยละ 20
- การลงทุนในเงินฝากหรือตราสารเทียบเท่าเงินฝากของสถาบันการเงินต่างประเทศที่มีอันดับความน่าเชื่อถืออยู่ในอันดับที่สามารถลงทุนได้	ลงทุนไม่เกิน	ร้อยละ 20
- การลงทุนในตราสารของผู้ออก/คู่สัญญาที่มีอันดับความน่าเชื่อถืออยู่ในอันดับที่สามารถลงทุนได้	ลงทุนไม่เกิน	ร้อยละ 10
- การลงทุนในตราสารทุนที่จดทะเบียนซื้อขายใน SET / ตลาดหลักทรัพย์ต่างประเทศ	ลงทุนไม่เกิน	ร้อยละ 10
อัตราส่วนการลงทุนที่คำนวณตามกลุ่มกิจการ (group limit)		
- การลงทุนในทรัพย์สินของกลุ่มกิจการใดกลุ่มกิจการหนึ่ง	ลงทุนไม่เกิน	ร้อยละ 25
อัตราส่วนการลงทุนที่คำนวณตามประเภททรัพย์สิน (product limit)		
- การทำธุรกรรม reverse repo ในประเทศ	ลงทุนไม่เกิน	ร้อยละ 20
- การทำธุรกรรม securities lending ในประเทศ	ลงทุนไม่เกิน	ร้อยละ 20
- การทำธุรกรรม securities lending ต่างประเทศ	ลงทุนไม่เกิน	ร้อยละ 25
- การลงทุนในตราสารที่ผู้ออกไม่ได้เป็นบริษัทจดทะเบียนใน SET หรือของตลาดซื้อขายหลักทรัพย์ต่างประเทศ / ตราสารที่ไม่ได้อยู่ใน regulated market / ตราสารที่มี credit rating ต่ำกว่า investment grade (non-investment grade / unrated) (total SIP)	ลงทุนรวมกันไม่เกิน	ร้อยละ 15
- การลงทุนในหน่วย CIS ในประเทศ	ลงทุนไม่เกิน	ร้อยละ 20
- การลงทุนในหน่วย CIS ต่างประเทศ	ลงทุนไม่เกิน	ไม่จำกัดอัตราส่วน
- การทำธุรกรรม derivatives มีวัตถุประสงค์เพื่อการลดความเสี่ยง (hedging)	ลงทุนไม่เกิน	มูลค่าความเสี่ยงที่มีอยู่
- การทำธุรกรรม derivatives ที่มีใช้เพื่อการลดความเสี่ยง (non-hedging)	global exposure limit กรณี MF ไม่มีการลงทุนแบบซับซ้อน จำกัด net exposure ที่เกิดจากการลงทุนใน derivatives โดยต้องไม่เกิน 100% ของ NAV	
อัตราส่วนการลงทุนที่คำนวณตามความมีส่วนได้เสียในกิจการที่ลงทุน (concentration limit)		
- การลงทุนในหุ้นของบริษัทรายใดรายหนึ่ง	ลงทุนไม่เกิน	ร้อยละ 25
- การลงทุนในการลงทุนในตราสารหนี้ ตราสารกึ่งหนี้กึ่งทุน ของผู้ออกรายใดรายหนึ่ง	ลงทุนไม่เกิน	1 ใน 3 ของมูลค่าหนี้สินทางการเงิน (financial liability) ของผู้ออกตราสารรายนั้น
- การลงทุนในหน่วย CIS ของกองทุนใดกองทุนหนึ่ง	ลงทุนไม่เกิน	1 ใน 3 ของจำนวนหน่วย CIS ของกองทุนที่ออกหน่วยนั้น

**ตารางแสดงค่าใช้จ่ายทั้งหมดที่เรียกเก็บจากผู้ซื้อหรือผู้ถือหน่วยลงทุนหรือกองทุนรวม
ของรอบระยะเวลาตั้งแต่วันที่ 1 สิงหาคม ถึงวันที่ 31 กรกฎาคม เป็นระยะเวลา 3 ปี ย้อนหลัง**

รายการที่เรียกเก็บ	อัตราตามโครงการ ⁽²⁾	เรียกเก็บจริง ⁽²⁾ ปี 64/65	เรียกเก็บจริง ⁽²⁾ ปี 65/66	เรียกเก็บจริง ⁽²⁾ ปี 66/67
1. ค่าใช้จ่ายที่เรียกเก็บจากกองทุนรวม⁽¹⁾ (ร้อยละของมูลค่าทรัพย์สินสุทธิ)⁽³⁾				
1.1 ค่าธรรมเนียมและค่าใช้จ่ายรวมทั้งหมด ที่ประมาณการได้				
▪ ค่าธรรมเนียมการจัดการ	ไม่เกิน 3.2100 ต่อปี	0.53**	0.53	0.53
▪ ค่าธรรมเนียมผู้ดูแลผลประโยชน์	ไม่เกิน 0.2675 ต่อปี	0.03	0.03	0.03
▪ ค่าธรรมเนียมนายทะเบียนหน่วยลงทุน	ไม่เกิน 0.3210 ต่อปี	0.08	0.08	0.08
1.2 ค่าธรรมเนียมและค่าใช้จ่ายรวมทั้งหมด ที่ประมาณการไม่ได้	ไม่เกิน 1.07 ต่อปี			
▪ ค่าโฆษณาในช่วงเสนอขายหน่วยลงทุนครั้งแรก	ไม่เกิน 1.07 ของจำนวน เงินทุนของโครงการ	-	-	-
▪ ค่าโฆษณาภายหลังเสนอขายหน่วยลงทุนครั้งแรก	ไม่เกิน 1.07 ต่อปีของ มูลค่าทรัพย์สินสุทธิ	-	-	-
▪ ค่าตรวจสอบบัญชี	ตามที่จ่ายจริง	0.01	0.01	0.01
▪ ค่าธรรมเนียมการใช้ดัชนี	ตามที่จ่ายจริง	0.07	0.06	0.06
▪ ค่าใช้จ่ายในการจัดทำ จัดพิมพ์ จัดส่งรายงาน ถึงผู้ถือหน่วยลงทุน	ตามที่จ่ายจริง	-	0.01	-
▪ ค่าธรรมเนียมบริการธนาคาร	ตามที่จ่ายจริง	0.01	0.01	0.01
▪ ค่าใช้จ่ายอื่นๆ	ตามที่จ่ายจริง	0.01	0.01	0.01
รวมค่าธรรมเนียมและค่าใช้จ่ายทั้งหมด⁽⁴⁾	ไม่เกิน 4.0125 ต่อปี	0.74	0.74	0.73
ค่าใช้จ่ายในการซื้อขายหลักทรัพย์	ตามที่จ่ายจริง	0.07	0.04	0.08
2. ค่าใช้จ่ายที่หักโดยตรงจากผู้ซื้อหรือผู้ถือหน่วยลงทุน⁽¹⁾ (ร้อยละของมูลค่าซื้อขาย)				
2.1 ค่าธรรมเนียมการขาย	ไม่เกิน 1.50	ยกเว้น	ยกเว้น	ยกเว้น
2.2 ค่าธรรมเนียมการรับซื้อคืน	ไม่เกิน 1.50	0.15	0.15	0.15
2.3 ค่าธรรมเนียมในการสับเปลี่ยนหน่วยลงทุน	ไม่เกิน 3.00	เท่ากับค่าธรรมเนียมการรับซื้อคืนของกองทุนต้นทาง หรือค่าธรรมเนียมการขายของกองทุนปลายทาง แล้วแต่อัตราใดสูงกว่า		
2.4 ค่าธรรมเนียมการซื้อขายหลักทรัพย์ขาเข้า (เฉพาะ เมื่อซื้อหน่วยลงทุน โดยเรียกเก็บเข้ากองทุน)	ไม่เกิน 0.75	0.10*	0.10	0.10
3. ค่าใช้จ่ายที่หักโดยตรงจากผู้ซื้อหรือผู้ถือหน่วยลงทุน (ตามที่จ่ายจริง)				
3.1 ค่าธรรมเนียมการโอนหน่วยลงทุน		อัตราที่นายทะเบียนกำหนด		
3.2 ค่าธรรมเนียมการออกเอกสารแสดงสิทธิในหน่วย ลงทุน		อัตราที่นายทะเบียนกำหนด		
3.3 ค่าธรรมเนียมการหักเงินจากบัญชีของผู้ซื้อหน่วย ลงทุน		อัตราที่สถาบันการเงินกำหนด		

รายการที่เรียกเก็บ	อัตราตามโครงการ ⁽²⁾	เรียกเก็บจริง ⁽²⁾	เรียกเก็บจริง ⁽²⁾	เรียกเก็บจริง ⁽²⁾
		ปี 64/65	ปี 65/66	ปี 66/67
3.4 ค่าใช้จ่ายอื่นๆ ที่ผู้ถือหน่วยลงทุนขอให้บริษัทจัดการ หรือนายทะเบียนดำเนินการให้ผู้ถือหน่วยลงทุนเป็นกรณีพิเศษนอกเหนือจากกรณีปกติ		อัตราตามที่จ่ายจริง		

* บริษัทจัดการปรับลดค่าธรรมเนียมการซื้อขายหลักทรัพย์ขาเข้า จากเดิม 0.15% ของมูลค่าหน่วยลงทุน เป็น 0.10% ของมูลค่าหน่วยลงทุน ตั้งแต่วันที่ 3 สิงหาคม 2564 เป็นต้นไป

** บริษัทจัดการปรับเพิ่มค่าธรรมเนียมการจัดการ จากเดิม 0.3745% ต่อปีของมูลค่าทรัพย์สินสุทธิ เป็น 0.5350% ต่อปีของมูลค่าทรัพย์สินสุทธิ ตั้งแต่วันที่ 3 สิงหาคม 2564 เป็นต้นไป

- (1) บริษัทจัดการอาจเพิ่มอัตราค่าธรรมเนียมหรือค่าใช้จ่ายดังกล่าวได้ โดยไม่เกินร้อยละ 5 ของอัตราค่าธรรมเนียมหรือค่าใช้จ่ายของรอบระยะเวลาอันหลัง 1 ปี นับแต่วันที่บริษัทจัดการเรียกเก็บค่าธรรมเนียมหรือค่าใช้จ่ายดังกล่าวเพิ่มขึ้น
- (2) ค่าธรรมเนียมและค่าใช้จ่ายเป็นอัตราที่รวมภาษีมูลค่าเพิ่มแล้ว
- (3) มูลค่าทรัพย์สินทั้งหมดของกองทุน หักมูลค่าหนี้สินทั้งหมด ทั้งนี้ มูลค่าหนี้สินทั้งหมดไม่รวมถึงค่าธรรมเนียมการจัดการ ค่าธรรมเนียมผู้ดูแลผลประโยชน์ และค่าธรรมเนียมนายทะเบียนหน่วยลงทุน
- (4) ไม่รวมค่านายหน้าซื้อขายหลักทรัพย์และค่าธรรมเนียมต่างๆ ที่เกิดขึ้นจากการซื้อขายหลักทรัพย์

ค่าธรรมเนียมของกองทุนหลัก

- ค่าธรรมเนียมการซื้อหน่วยลงทุน (Entry Charge): ไม่เกินร้อยละ 2.00 ของมูลค่าหน่วยลงทุน
 - ค่าธรรมเนียมการขายคืนหน่วยลงทุน (Exit Charge): ไม่เกินร้อยละ 1.00 ของมูลค่าหน่วยลงทุน
 - ค่าธรรมเนียมการจัดการ (Management Fee): ไม่เกินร้อยละ 0.15 ต่อปีของมูลค่าทรัพย์สินสุทธิของกองทุน
 - ค่าใช้จ่ายรวม: ร้อยละ 0.10 ของมูลค่าทรัพย์สินสุทธิของกองทุน
- (ข้อมูล ณ วันที่ 31 กรกฎาคม 2567)

ในกรณีที่กองทุนหลักคืนเงินค่าธรรมเนียมการจัดการบางส่วนเพื่อเป็นค่าตอบแทนเนื่องจากการที่กองทุนนำเงินไปลงทุนในกองทุนรวมต่างประเทศ (loyalty fee หรือ rebate) บริษัทจัดการจะดำเนินการให้เงินจำนวนดังกล่าวตกเป็นทรัพย์สินของกองทุน

ค่านายหน้าซื้อขายหลักทรัพย์ ตั้งแต่วันที่ 1 สิงหาคม 2566 ถึงวันที่ 31 กรกฎาคม 2567

อันดับ	ชื่อ	ค่านายหน้า (บาท)	อัตราส่วน ค่านายหน้า
1	บริษัทหลักทรัพย์ ยูโอบี เคย์เสียน (ประเทศไทย) จำกัด (มหาชน)	1,147,458.50	100.00%
	รวม	1,147,458.50	100.00%

รายละเอียดการลงทุน การกู้ยืมเงินและการก่อภาระผูกพันของกองทุนเปิดเค ดัชนีหุ้นยุโรป
วันที่ 31 กรกฎาคม 2567

● รายละเอียดการลงทุน	มูลค่าตามราคาตลาด	% NAV
หลักทรัพย์หรือทรัพย์สินในประเทศ	34,909,486.61	2.11
เงินฝาก	34,909,486.61	2.11
หลักทรัพย์หรือทรัพย์สินต่างประเทศ	1,622,863,245.92	98.26
<i>ประเทศเยอรมนี</i>		
หน่วยลงทุน	1,620,276,473.12	98.10
<i>สหราชอาณาจักร</i>		
เงินฝาก	2,586,772.80	0.16
สัญญาซื้อขายล่วงหน้า	1,228,817.13	0.07
สัญญาที่อ้างอิงกับอัตราแลกเปลี่ยน	1,228,817.13	0.07
สินทรัพย์หรือหนี้สินอื่น	(7,420,669.44)	(0.45)
มูลค่าทรัพย์สินสุทธิ	1,651,580,880.22 บาท	
อัตราส่วนหมุนเวียนการลงทุนของกองทุน		91.67%

รายละเอียดการลงทุนในตราสารหนี้ เงินฝาก หรือตราสารกึ่งหนี้กึ่งทุน

กลุ่มของตราสาร	มูลค่าตามราคาตลาด	%NAV
(ก) ตราสารภาครัฐไทยและตราสารภาครัฐต่างประเทศ	0.00	0.00
(ข) ตราสารที่ธนาคารที่มีกฎหมายเฉพาะจัดตั้งขึ้น ธนาคารพาณิชย์ หรือบริษัทเงินทุน เป็นผู้ออก ผู้ส่งจ่าย ผู้รับรอง ผู้รับอาวัล ผู้สืบทักหลัง หรือผู้ค้ำประกัน	37,496,259.41	2.27
(ค) ตราสารที่มีอันดับความน่าเชื่อถืออยู่ในอันดับที่สามารถลงทุนได้ (investment grade)	0.00	0.00
(ง) ตราสารที่มีอันดับความน่าเชื่อถืออยู่ในอันดับต่ำกว่าอันดับที่สามารถลงทุนได้ (investment grade) หรือตราสารที่ไม่ได้รับการจัดอันดับความน่าเชื่อถือ	0.00	0.00
(จ) ตราสารที่มีคุณสมบัติไม่ครบตามประกาศคณะกรรมการกำกับตลาดทุนที่ ทน.87/2558	0.00	0.00

รายละเอียดและอันดับความน่าเชื่อถือของตราสารแห่งหนี้ เงินฝาก หรือตราสารกึ่งหนี้กึ่งทุนที่กองทุนลงทุนหรือมีไว้เป็นรายตัว

ประเภท	ผู้ออก	วันครบกำหนด	อันดับ	อันดับ	มูลค่าหน้าตัว	มูลค่าตามราคาตลาด
			ความน่าเชื่อถือของตราสาร	ความน่าเชื่อถือของผู้ออก/ค้ำประกัน		
1. เงินฝากธนาคาร	JP MORGAN CHASE BANK		N/A	Aa3		2,586,772.80
2. เงินฝากธนาคาร	บมจ.ธนาคารกสิกรไทย		N/A	AA+(tha)		4,845,792.59
3. เงินฝากธนาคาร	บมจ.ธนาคารทหารไทยชนชาติ		N/A	AA+(tha)		30,063,694.02

● สัดส่วนเงินลงทุนขั้นสูงต่อมูลค่าทรัพย์สินสุทธิของกองทุนที่บริษัทจัดการตั้งไว้ในแผนการลงทุนสำหรับกลุ่มตราสาร ตาม (ง) เท่ากับ 0.00%

รายละเอียดการลงทุนในสัญญาซื้อขายล่วงหน้า

ประเภทสัญญา	คู่สัญญา	ความน่าเชื่อถือ ของผู้ออก	วัตถุประสงค์	มูลค่าตาม ราคาตลาด	% NAV	วันครบ กำหนด	กำไร/ขาดทุน (net gain/loss)
สัญญาที่อ้างอิงกับอัตราแลกเปลี่ยน							
สัญญาฟอร์เวิร์ด	Siam Commercial Bank Pcl.	AA+(tha)	ป้องกันความเสี่ยง	(2,014,746.79)	-0.12%	28 ส.ค. 2567	(2,014,746.79)
สัญญาฟอร์เวิร์ด	Siam Commercial Bank Pcl.	AA+(tha)	ป้องกันความเสี่ยง	44,298.74	0.00%	28 ส.ค. 2567	44,298.74
สัญญาฟอร์เวิร์ด	Siam Commercial Bank Pcl.	AA+(tha)	ป้องกันความเสี่ยง	(51,720.75)	0.00%	28 ส.ค. 2567	(51,720.75)
สัญญาฟอร์เวิร์ด	Siam Commercial Bank Pcl.	AA+(tha)	ป้องกันความเสี่ยง	596,962.01	0.04%	28 ส.ค. 2567	596,962.01
สัญญาฟอร์เวิร์ด	Siam Commercial Bank Pcl.	AA+(tha)	ป้องกันความเสี่ยง	1,417,784.78	0.09%	28 ส.ค. 2567	1,417,784.78
สัญญาฟอร์เวิร์ด	Siam Commercial Bank Pcl.	AA+(tha)	ป้องกันความเสี่ยง	(917,416.48)	-0.06%	28 ส.ค. 2567	(917,416.48)
สัญญาฟอร์เวิร์ด	Siam Commercial Bank Pcl.	AA+(tha)	ป้องกันความเสี่ยง	(196,589.25)	-0.01%	28 ส.ค. 2567	(196,589.25)
สัญญาฟอร์เวิร์ด	Siam Commercial Bank Pcl.	AA+(tha)	ป้องกันความเสี่ยง	(44,298.74)	0.00%	28 ส.ค. 2567	(44,298.74)
สัญญาฟอร์เวิร์ด	Siam Commercial Bank Pcl.	AA+(tha)	ป้องกันความเสี่ยง	51,720.75	0.00%	28 ส.ค. 2567	51,720.75
สัญญาฟอร์เวิร์ด	Siam Commercial Bank Pcl.	AA+(tha)	ป้องกันความเสี่ยง	1,114,005.72	0.07%	28 ส.ค. 2567	1,114,005.72
สัญญาฟอร์เวิร์ด	Siam Commercial Bank Pcl.	AA+(tha)	ป้องกันความเสี่ยง	682,877.99	0.04%	28 ส.ค. 2567	682,877.99
สัญญาฟอร์เวิร์ด	Siam Commercial Bank Pcl.	AA+(tha)	ป้องกันความเสี่ยง	(170,719.50)	-0.01%	28 ส.ค. 2567	(170,719.50)
สัญญาฟอร์เวิร์ด	Siam Commercial Bank Pcl.	AA+(tha)	ป้องกันความเสี่ยง	707,957.23	0.04%	28 ส.ค. 2567	707,957.23
สัญญาฟอร์เวิร์ด	Siam Commercial Bank Pcl.	AA+(tha)	ป้องกันความเสี่ยง	(450,518.24)	-0.03%	28 ส.ค. 2567	(450,518.24)
สัญญาฟอร์เวิร์ด	Siam Commercial Bank Pcl.	AA+(tha)	ป้องกันความเสี่ยง	(512,158.49)	-0.03%	28 ส.ค. 2567	(512,158.49)
สัญญาฟอร์เวิร์ด	Siam Commercial Bank Pcl.	AA+(tha)	ป้องกันความเสี่ยง	(128,719.50)	-0.01%	28 ส.ค. 2567	(128,719.50)
สัญญาฟอร์เวิร์ด	TMBThanachart Bank Pcl.	AA+(tha)	ป้องกันความเสี่ยง	(964,997.48)	-0.06%	28 ส.ค. 2567	(964,997.48)
สัญญาฟอร์เวิร์ด	TMBThanachart Bank Pcl.	AA+(tha)	ป้องกันความเสี่ยง	964,997.48	0.06%	28 ส.ค. 2567	964,997.48
สัญญาฟอร์เวิร์ด	Bank of Ayudhya Pcl.	AAA	ป้องกันความเสี่ยง	(685,544.94)	-0.04%	25 ก.ย. 2567	(685,544.94)
สัญญาฟอร์เวิร์ด	Bank of Ayudhya Pcl.	AAA	ป้องกันความเสี่ยง	(137,108.99)	-0.01%	25 ก.ย. 2567	(137,108.99)
สัญญาฟอร์เวิร์ด	CIMB Thai Bank Plc.	AA-(tha)	ป้องกันความเสี่ยง	176,208.99	0.01%	25 ก.ย. 2567	176,208.99
สัญญาฟอร์เวิร์ด	Siam Commercial Bank Pcl.	AA+(tha)	ป้องกันความเสี่ยง	508,772.47	0.03%	25 ก.ย. 2567	508,772.47
สัญญาฟอร์เวิร์ด	Siam Commercial Bank Pcl.	AA+(tha)	ป้องกันความเสี่ยง	305,323.48	0.02%	25 ก.ย. 2567	305,323.48
สัญญาฟอร์เวิร์ด	Siam Commercial Bank Pcl.	AA+(tha)	ป้องกันความเสี่ยง	560,272.47	0.03%	25 ก.ย. 2567	560,272.47
สัญญาฟอร์เวิร์ด	Siam Commercial Bank Pcl.	AA+(tha)	ป้องกันความเสี่ยง	1,201,208.09	0.07%	25 ก.ย. 2567	1,201,208.09
สัญญาฟอร์เวิร์ด	Siam Commercial Bank Pcl.	AA+(tha)	ป้องกันความเสี่ยง	427,477.53	0.03%	25 ก.ย. 2567	427,477.53
สัญญาฟอร์เวิร์ด	Siam Commercial Bank Pcl.	AA+(tha)	ป้องกันความเสี่ยง	296,986.52	0.02%	25 ก.ย. 2567	296,986.52
สัญญาฟอร์เวิร์ด	Siam Commercial Bank Pcl.	AA+(tha)	ป้องกันความเสี่ยง	(2,973.03)	0.00%	25 ก.ย. 2567	(2,973.03)
สัญญาฟอร์เวิร์ด	Siam Commercial Bank Pcl.	AA+(tha)	ป้องกันความเสี่ยง	(29,926.52)	0.00%	25 ก.ย. 2567	(29,926.52)
สัญญาฟอร์เวิร์ด	Siam Commercial Bank Pcl.	AA+(tha)	ป้องกันความเสี่ยง	163,544.94	0.01%	25 ก.ย. 2567	163,544.94
สัญญาฟอร์เวิร์ด	Siam Commercial Bank Pcl.	AA+(tha)	ป้องกันความเสี่ยง	(1,201,208.09)	-0.07%	25 ก.ย. 2567	(1,201,208.09)
สัญญาฟอร์เวิร์ด	Siam Commercial Bank Pcl.	AA+(tha)	ป้องกันความเสี่ยง	(427,477.53)	-0.03%	25 ก.ย. 2567	(427,477.53)
สัญญาฟอร์เวิร์ด	Siam Commercial Bank Pcl.	AA+(tha)	ป้องกันความเสี่ยง	(59,375.51)	0.00%	25 ก.ย. 2567	(59,375.51)
สัญญาฟอร์เวิร์ด	Siam Commercial Bank Pcl.	AA+(tha)	ป้องกันความเสี่ยง	(73,595.51)	0.00%	25 ก.ย. 2567	(73,595.51)
สัญญาฟอร์เวิร์ด	Siam Commercial Bank Pcl.	AA+(tha)	ป้องกันความเสี่ยง	(296,986.52)	-0.02%	25 ก.ย. 2567	(296,986.52)

รายละเอียดการลงทุนในสัญญาซื้อขายล่วงหน้า (ต่อ)

ประเภทสัญญา	คู่สัญญา	ความน่าเชื่อถือ ของผู้ออก	วัตถุประสงค์	มูลค่าตาม ราคาตลาด	% NAV	วันครบ กำหนด	กำไร/ขาดทุน (net gain/loss)
สัญญาฟอร์เวิร์ด	Bank of Ayudhya Pcl.	AAA	ป้องกันความเสี่ยง	(666,131.44)	-0.04%	30 ต.ค. 2567	(666,131.44)
สัญญาฟอร์เวิร์ด	CIMB Thai Bank Plc.	AA-(tha)	ป้องกันความเสี่ยง	(56,251.63)	0.00%	30 ต.ค. 2567	(56,251.63)
สัญญาฟอร์เวิร์ด	Krung Thai Bank Pcl.	AAA(tha)	ป้องกันความเสี่ยง	(182,646.54)	-0.01%	30 ต.ค. 2567	(182,646.54)
สัญญาฟอร์เวิร์ด	Siam Commercial Bank Pcl.	AA+(tha)	ป้องกันความเสี่ยง	(235,384.90)	-0.01%	30 ต.ค. 2567	(235,384.90)
สัญญาฟอร์เวิร์ด	Siam Commercial Bank Pcl.	AA+(tha)	ป้องกันความเสี่ยง	(324,531.44)	-0.02%	30 ต.ค. 2567	(324,531.44)
สัญญาฟอร์เวิร์ด	Siam Commercial Bank Pcl.	AA+(tha)	ป้องกันความเสี่ยง	(239,284.90)	-0.01%	30 ต.ค. 2567	(239,284.90)
สัญญาฟอร์เวิร์ด	Siam Commercial Bank Pcl.	AA+(tha)	ป้องกันความเสี่ยง	(39,844.90)	0.00%	30 ต.ค. 2567	(39,844.90)
สัญญาฟอร์เวิร์ด	Siam Commercial Bank Pcl.	AA+(tha)	ป้องกันความเสี่ยง	(451,386.16)	-0.03%	30 ต.ค. 2567	(451,386.16)
สัญญาฟอร์เวิร์ด	TMBThanachart Bank Pcl.	AA+(tha)	ป้องกันความเสี่ยง	541,558.75	0.03%	30 ต.ค. 2567	541,558.75
สัญญาฟอร์เวิร์ด	Siam Commercial Bank Pcl.	AA+(tha)	ป้องกันความเสี่ยง	(224,533.01)	-0.01%	20 พ.ย. 2567	(224,533.01)
สัญญาฟอร์เวิร์ด	Siam Commercial Bank Pcl.	AA+(tha)	ป้องกันความเสี่ยง	(2,475,929.88)	-0.15%	20 พ.ย. 2567	(2,475,929.88)
สัญญาฟอร์เวิร์ด	Siam Commercial Bank Pcl.	AA+(tha)	ป้องกันความเสี่ยง	(460,784.58)	-0.03%	20 พ.ย. 2567	(460,784.58)
สัญญาฟอร์เวิร์ด	Kasikom Bank Pcl.	AA+(tha)	ป้องกันความเสี่ยง	294,396.96	0.02%	18 ธ.ค. 2567	294,396.96
สัญญาฟอร์เวิร์ด	Krung Thai Bank Pcl.	AAA(tha)	ป้องกันความเสี่ยง	(287,203.04)	-0.02%	18 ธ.ค. 2567	(287,203.04)
สัญญาฟอร์เวิร์ด	Siam Commercial Bank Pcl.	AA+(tha)	ป้องกันความเสี่ยง	(107,662.66)	-0.01%	18 ธ.ค. 2567	(107,662.66)
สัญญาฟอร์เวิร์ด	Siam Commercial Bank Pcl.	AA+(tha)	ป้องกันความเสี่ยง	(1,290,503.80)	-0.08%	18 ธ.ค. 2567	(1,290,503.80)
สัญญาฟอร์เวิร์ด	Siam Commercial Bank Pcl.	AA+(tha)	ป้องกันความเสี่ยง	(784,425.32)	-0.05%	18 ธ.ค. 2567	(784,425.32)
สัญญาฟอร์เวิร์ด	Siam Commercial Bank Pcl.	AA+(tha)	ป้องกันความเสี่ยง	(154,803.80)	-0.01%	18 ธ.ค. 2567	(154,803.80)
สัญญาฟอร์เวิร์ด	Bank of Ayudhya Pcl.	AAA	ป้องกันความเสี่ยง	(3,357.68)	0.00%	29 ม.ค. 2568	(3,357.68)
สัญญาฟอร์เวิร์ด	CIMB Thai Bank Plc.	AA-(tha)	ป้องกันความเสี่ยง	13,155.79	0.00%	29 ม.ค. 2568	13,155.79
สัญญาฟอร์เวิร์ด	Kasikom Bank Pcl.	AA+(tha)	ป้องกันความเสี่ยง	8,842.32	0.00%	29 ม.ค. 2568	8,842.32
สัญญาฟอร์เวิร์ด	Kiatnakin Phatra Bank Plc.	A	ป้องกันความเสี่ยง	(145,546.10)	-0.01%	29 ม.ค. 2568	(145,546.10)
สัญญาฟอร์เวิร์ด	Siam Commercial Bank Pcl.	AA+(tha)	ป้องกันความเสี่ยง	(1,136.52)	0.00%	29 ม.ค. 2568	(1,136.52)
สัญญาฟอร์เวิร์ด	Siam Commercial Bank Pcl.	AA+(tha)	ป้องกันความเสี่ยง	305,023.17	0.02%	29 ม.ค. 2568	305,023.17
สัญญาฟอร์เวิร์ด	Siam Commercial Bank Pcl.	AA+(tha)	ป้องกันความเสี่ยง	23,598.11	0.00%	29 ม.ค. 2568	23,598.11
สัญญาฟอร์เวิร์ด	Siam Commercial Bank Pcl.	AA+(tha)	ป้องกันความเสี่ยง	(99,341.46)	-0.01%	29 ม.ค. 2568	(99,341.46)
สัญญาฟอร์เวิร์ด	Siam Commercial Bank Pcl.	AA+(tha)	ป้องกันความเสี่ยง	207,469.54	0.01%	12 ก.พ. 2568	207,469.54
สัญญาฟอร์เวิร์ด	Siam Commercial Bank Pcl.	AA+(tha)	ป้องกันความเสี่ยง	518,568.17	0.03%	12 ก.พ. 2568	518,568.17
สัญญาฟอร์เวิร์ด	Kasikom Bank Pcl.	AA+(tha)	ป้องกันความเสี่ยง	433,447.91	0.03%	19 ก.พ. 2568	433,447.91
สัญญาฟอร์เวิร์ด	Siam Commercial Bank Pcl.	AA+(tha)	ป้องกันความเสี่ยง	2,015,290.17	0.12%	19 ก.พ. 2568	2,015,290.17
สัญญาฟอร์เวิร์ด	Siam Commercial Bank Pcl.	AA+(tha)	ป้องกันความเสี่ยง	412,122.26	0.02%	19 ก.พ. 2568	412,122.26
สัญญาฟอร์เวิร์ด	Siam Commercial Bank Pcl.	AA+(tha)	ป้องกันความเสี่ยง	247,398.43	0.01%	26 มี.ค. 2568	247,398.43
สัญญาฟอร์เวิร์ด	Siam Commercial Bank Pcl.	AA+(tha)	ป้องกันความเสี่ยง	916,059.85	0.06%	26 มี.ค. 2568	916,059.85
สัญญาฟอร์เวิร์ด	Siam Commercial Bank Pcl.	AA+(tha)	ป้องกันความเสี่ยง	385,296.85	0.02%	26 มี.ค. 2568	385,296.85
สัญญาฟอร์เวิร์ด	Siam Commercial Bank Pcl.	AA+(tha)	ป้องกันความเสี่ยง	257,264.57	0.02%	26 มี.ค. 2568	257,264.57
สัญญาฟอร์เวิร์ด	Siam Commercial Bank Pcl.	AA+(tha)	ป้องกันความเสี่ยง	203,208.43	0.01%	26 มี.ค. 2568	203,208.43

รายละเอียดการลงทุนในสัญญาซื้อขายล่วงหน้า (ต่อ)

ประเภทสัญญา	คู่สัญญา	ความน่าเชื่อถือ ของผู้ออก	วัตถุประสงค์	มูลค่าตาม ราคากลาง	% NAV	วันครบ กำหนด	กำไร/ขาดทุน (net gain/loss)
สัญญาฟอร์เวิร์ด	Siam Commercial Bank Pcl.	AA+(tha)	ป้องกันความเสี่ยง	608,062.99	0.04%	26 มี.ค. 2568	608,062.99
สัญญาฟอร์เวิร์ด	Siam Commercial Bank Pcl.	AA+(tha)	ป้องกันความเสี่ยง	201,857.06	0.01%	28 เม.ย. 2568	201,857.06
สัญญาฟอร์เวิร์ด	Siam Commercial Bank Pcl.	AA+(tha)	ป้องกันความเสี่ยง	244,457.06	0.01%	28 เม.ย. 2568	244,457.06
สัญญาฟอร์เวิร์ด	TMBThanachart Bank Pcl.	AA+(tha)	ป้องกันความเสี่ยง	768,111.17	0.05%	28 เม.ย. 2568	768,111.17

**คำอธิบายการจัดอันดับความน่าเชื่อถือของสถาบันจัดอันดับความน่าเชื่อถือ
บริษัท ทริสเรทติ้ง จำกัด**

ทริสเรทติ้งใช้สัญลักษณ์ตัวอักษรแสดงผลการจัดอันดับเครดิตตราสารหนี้ระยะกลางและระยะยาวจำนวน 8 อันดับ โดยเริ่มจาก AAA ซึ่งเป็นอันดับเครดิตสูงสุด จนถึง D ซึ่งเป็นอันดับต่ำสุด โดยตราสารหนี้ระยะกลางและยาวมีอายุตั้งแต่ 1 ปีขึ้นไป และแต่ละสัญลักษณ์มีความหมายดังนี้

AAA - อันดับเครดิตสูงสุด มีความเสี่ยงต่ำที่สุด บริษัทมีความสามารถในการชำระดอกเบี้ยและคืนเงินต้นในเกณฑ์สูงสุด และได้รับผลกระทบน้อยมากจากการเปลี่ยนแปลงทางธุรกิจ เศรษฐกิจ และสิ่งแวดล้อมอื่นๆ

AA - มีความเสี่ยงต่ำมาก บริษัทมีความสามารถในการชำระดอกเบี้ยและคืนเงินต้นในเกณฑ์สูงมาก แต่อาจได้รับผลกระทบจากการเปลี่ยนแปลงทางธุรกิจ เศรษฐกิจ และสิ่งแวดล้อมอื่นๆ มากกว่าอันดับเครดิตที่อยู่ในระดับ AAA

A - มีความเสี่ยงในระดับต่ำ บริษัทมีความสามารถในการชำระดอกเบี้ยและคืนเงินต้นในเกณฑ์สูง แต่อาจได้รับผลกระทบจากการเปลี่ยนแปลงทางธุรกิจ เศรษฐกิจ และสิ่งแวดล้อมอื่นๆ มากกว่าอันดับเครดิตที่อยู่ในระดับสูงกว่า

BBB - มีความเสี่ยงในระดับปานกลาง บริษัทมีความสามารถในการชำระดอกเบี้ยและคืนเงินต้นในเกณฑ์ที่เพียงพอ แต่มีความอ่อนไหวต่อการเปลี่ยนแปลงทางธุรกิจ เศรษฐกิจ และสิ่งแวดล้อมอื่นๆ มากกว่า และอาจมีความสามารถในการชำระหนี้ที่อ่อนแอลงเมื่อเทียบกับอันดับเครดิตที่อยู่ในระดับสูงกว่า

อันดับเครดิตจาก AA ถึง C อาจมีเครื่องหมายบวก (+) หรือลบ (-) ต่อท้าย เพื่อจำแนกความแตกต่างของคุณภาพของอันดับเครดิตภายในระดับเดียวกัน

**คำอธิบายการจัดอันดับความน่าเชื่อถือของสถาบันจัดอันดับความน่าเชื่อถือ
บริษัท ฟิทช์ เรตติ้งส์ จำกัด**

อันดับความน่าเชื่อถือระยะยาวของตราสารหนี้ แบ่งได้ดังนี้

อันดับเครดิตในระดับนำลงทุน (Investment Grade)

‘AAA’ แสดงถึงระดับความน่าเชื่อถือขั้นสูงสุด และมีความเสี่ยงต่ำที่สุด มีความสามารถในการชำระดอกเบี้ยและคืนเงินต้นในเกณฑ์สูงสุด และได้รับผลกระทบน้อยมากจากการเปลี่ยนแปลงทางธุรกิจ เศรษฐกิจ และสิ่งแวดล้อมอื่นๆ

‘AA’ แสดงถึงระดับความน่าเชื่อถือสูงมาก และมีความเสี่ยงต่ำมาก มีความสามารถในการชำระดอกเบี้ยและคืนเงินต้นในเกณฑ์สูงมาก แต่อาจได้รับผลกระทบจากการเปลี่ยนแปลงทางธุรกิจ เศรษฐกิจ และสิ่งแวดล้อมอื่นๆ มากกว่าอันดับเครดิตที่อยู่ในระดับ AAA

‘A’ แสดงถึงระดับความน่าเชื่อถือสูงและมีความเสี่ยงต่ำ มีความสามารถในการชำระดอกเบี้ยและคืนเงินต้นในเกณฑ์สูง แต่อาจได้รับผลกระทบจากการเปลี่ยนแปลงทางธุรกิจ เศรษฐกิจ และสิ่งแวดล้อมอื่นๆ มากกว่าอันดับเครดิตที่อยู่ในระดับสูงกว่า

‘BBB’ แสดงถึงระดับความน่าเชื่อถือปานกลางเมื่อเปรียบเทียบกับตราสารที่ได้รับการจัดอันดับที่สูงกว่า มีความสามารถในการชำระดอกเบี้ยและคืนเงินต้นในเกณฑ์ที่เพียงพอ แต่มีความอ่อนไหวต่อการเปลี่ยนแปลงทางธุรกิจ เศรษฐกิจ และสิ่งแวดล้อมอื่นๆ มากกว่า และอาจมีความสามารถในการชำระหนี้ที่อ่อนแอลงเมื่อเทียบกับอันดับเครดิตที่อยู่ในระดับสูงกว่า อันดับเครดิตนี้เป็นอันดับเครดิตต่ำสุดในกลุ่มของอันดับเครดิตในระดับนำลงทุน

อันดับเครดิตสนับสนุน (Support Ratings)

‘1’ เทียบเท่ากับการจัดอันดับ ที่ระดับ A-

‘2’ เทียบเท่ากับการจัดอันดับ ที่ระดับ BBB-

อันดับเครดิตจาก AA ถึง C อาจมีเครื่องหมายบวก (+) หรือลบ (-) ต่อท้าย เพื่อจำแนกความแตกต่างของคุณภาพของอันดับเครดิตภายในระดับเดียวกัน

คำอธิบายการจัดอันดับความน่าเชื่อถือของสถาบันจัดอันดับความน่าเชื่อถือ
บริษัท ฟิทช์ เรตติ้งส์ (ประเทศไทย) จำกัด

อันดับความน่าเชื่อถือระยะสั้นสำหรับประเทศไทย

F1 (tha)

แสดงถึงระดับความสามารถขั้นสูงสุดในการชำระหนี้ตามเงื่อนไขของตราสารตรงตามกำหนดเมื่อเปรียบเทียบกับผู้ออกตราสารหรือตราสารอื่นๆ ในประเทศไทยภายใต้อันดับความน่าเชื่อถือภายในประเทศซึ่งกำหนดโดยฟิทช์ โดยอันดับความน่าเชื่อถือนี้จะมอบให้สำหรับอันดับความน่าเชื่อถือที่มีความเสี่ยง “น้อยที่สุด” เมื่อเปรียบเทียบกับผู้ออกตราสารอื่นในประเทศเดียวกัน และโดยปกติแล้วจะกำหนดให้กับตราสารทางการเงินที่ออกหรือค้ำประกันโดยรัฐบาล ในกรณีที่มียุทธศาสตร์ความน่าเชื่อถือสูงเป็นพิเศษ จะมีสัญลักษณ์ “+” แสดงไว้เพิ่มเติมจากอันดับความน่าเชื่อถือที่กำหนด

F2 (tha)

แสดงถึงระดับความสามารถในการชำระหนี้ตามเงื่อนไขทางการเงินตามกำหนดเวลาในระดับที่น่าพอใจเมื่อเปรียบเทียบกับผู้ออกตราสารหนี้อื่นในประเทศเดียวกัน อย่างไรก็ตาม วัตถุประสงค์ ระดับของความน่าเชื่อถือดังกล่าวยังไม่อาจเทียบเท่ากับกรณีที่ได้รับการจัดอันดับความน่าเชื่อถือที่สูงกว่า

F3 (tha)

แสดงถึงระดับความสามารถในการชำระหนี้ตามเงื่อนไขของตราสารการเงินตามกำหนดเวลาในระดับปานกลางเมื่อเปรียบเทียบกับผู้ออกตราสารอื่นหรือตราสารอื่นในประเทศเดียวกัน อย่างไรก็ตาม ความสามารถในการชำระหนี้ดังกล่าวจะมีความไม่แน่นอนมากขึ้นไปตามความเปลี่ยนแปลงในทางลบในระยะสั้นมากกว่าตราสารที่ได้รับการจัดการจัดอันดับที่สูงกว่า

**คำอธิบายการจัดอันดับความน่าเชื่อถือของสถาบันจัดอันดับความน่าเชื่อถือ
บริษัท ฟิทช์ เรตติ้งส์ (ประเทศไทย) จำกัด**

อันดับความน่าเชื่อถือระยะยาวสำหรับประเทศไทย

AAA (tha)

‘AAA’ แสดงถึงระดับความน่าเชื่อถือขั้นสูงสุดของอันดับความน่าเชื่อถือภายในประเทศไทย ซึ่งกำหนดโดยฟิทช์โดยอันดับความน่าเชื่อถือนี้จะมอบให้กับอันดับความน่าเชื่อถือที่มีความเสี่ยง “น้อยที่สุด” เมื่อเปรียบเทียบกับผู้ออกตราสารหรือตราสารอื่นในประเทศไทย และโดยปกติแล้วจะกำหนดให้แก่ตราสารทางการเงินที่ออกหรือค้าประกันโดยรัฐบาล

AA (tha)

‘AA’ แสดงถึงระดับความน่าเชื่อถือขั้นสูงมากเมื่อเปรียบเทียบกับผู้ออกตราสารหรือตราสารอื่นในประเทศไทย โดยระดับความน่าเชื่อถือของตราสารทางการเงินขั้นนี้ต่างจากผู้ออกตราสารหรือตราสารอื่นที่ได้รับการจัดอันดับความน่าเชื่อถือขั้นสูงสุดของประเทศไทยเพียงเล็กน้อย

A (tha)

‘A’ แสดงถึงระดับความน่าเชื่อถือขั้นสูงเมื่อเปรียบเทียบกับผู้ออกตราสารหรือตราสารอื่นในประเทศไทย อย่างไรก็ตาม การเปลี่ยนแปลงของสถานการณ์หรือสภาพทางเศรษฐกิจอาจมีผลกระทบต่อความสามารถในการชำระหนี้โดยตรงตามกำหนดของตราสารทางการเงินเหล่านี้มากกว่าตราสารอื่นที่ได้รับการจัดอันดับความน่าเชื่อถือในประเภทที่สูงกว่า

BBB (tha)

‘BBB’ แสดงถึงระดับความน่าเชื่อถือขั้นปานกลางเมื่อเปรียบเทียบกับผู้ออกตราสารอื่นในประเทศไทย อย่างไรก็ตาม มีความเป็นไปได้มากกว่าการเปลี่ยนแปลงของสถานการณ์หรือสภาพทางเศรษฐกิจจะมีผลกระทบต่อความสามารถในการชำระหนี้ได้ตรงตามกำหนดเวลาของตราสารทางการเงินเหล่านี้มากกว่าตราสารอื่นที่ได้รับการจัดอันดับความน่าเชื่อถือในประเภทที่สูงกว่า

เครื่องบ่งชี้พิเศษสำหรับประเทศไทย “tha” จะถูกระบุไว้ต่อจากอันดับความน่าเชื่อถือทุกอันดับ เพื่อแยกความแตกต่างออกจากการจัดอันดับความน่าเชื่อถือระดับสากล เครื่องหมาย “+” หรือ “-” อาจจะถูกระบุไว้เพิ่มเติมต่อจากอันดับความน่าเชื่อถือสำหรับประเทศหนึ่งๆ เพื่อแสดงถึงสถานะย่อยโดยเปรียบเทียบกันภายในอันดับความน่าเชื่อถือชั้นหลัก ทั้งนี้ จะไม่มีการระบุสัญลักษณ์ต่อท้ายดังกล่าวสำหรับอันดับความน่าเชื่อถืออันดับ “AAA(th)” หรืออันดับที่ต่ำกว่า “CCC(th)” สำหรับอันดับความน่าเชื่อถือในระยะยาว

คำอธิบายการจัดอันดับตราสารของสถาบันจัดอันดับความเชื่อถือ Moody's

Aaa

ตราสารที่ได้รับการจัดอันดับความน่าเชื่อถือ Aaa มีความน่าเชื่อถือสูงที่สุดที่ได้รับจาก Moody's บริษัทผู้ออกตราสารมีความสามารถในการชำระหนี้สูงที่สุด

Aa

ตราสารที่ได้รับการจัดอันดับความน่าเชื่อถือ Aa แตกต่างจากตราสารที่ได้รับการจัดอันดับความน่าเชื่อถือสูงสุดเพียงเล็กน้อย บริษัทผู้ออกตราสารมีความสามารถในการชำระหนี้สูงมาก

A

ตราสารหนี้ที่ได้รับการจัดอันดับความน่าเชื่อถือ A อาจได้รับผลกระทบจากการเปลี่ยนแปลงทางธุรกิจ เศรษฐกิจ และสิ่งแวดล้อมในทางลบมากกว่ากลุ่มที่ได้รับการจัดอันดับความน่าเชื่อถือสูงกว่า อย่างไรก็ตาม บริษัทผู้ออกตราสารยังคงมีความสามารถในการชำระหนี้สูง

Baa

ตราสารหนี้ที่ได้รับการจัดอันดับความน่าเชื่อถือ Baa มีความปลอดภัยพอสมควร อย่างไรก็ตามการเปลี่ยนแปลงทางธุรกิจ เศรษฐกิจ และสิ่งแวดล้อมในทางลบ มีแนวโน้มว่าจะทำให้ความสามารถในการชำระหนี้ของบริษัทผู้ออกตราสารลดลง

Ba

ตราสารหนี้ที่ได้รับการจัดอันดับความน่าเชื่อถือ Ba มีความเป็นไปได้ที่ผู้ถือตราสารจะไม่ได้รับการชำระหนี้ น้อยกว่าตราสารที่ได้รับการจัดอันดับความน่าเชื่อถือในระดับต่ำกว่า อย่างไรก็ตามบริษัทผู้ออกตราสารมีความเสี่ยงจากความไม่แน่นอนในการดำเนินธุรกิจ การเงิน และการเปลี่ยนแปลงทางเศรษฐกิจ ซึ่งอาจส่งผลให้บริษัทผู้ออกตราสารไม่สามารถชำระหนี้ได้

B

ตราสารหนี้ที่ได้รับการจัดอันดับความน่าเชื่อถือ B มีความเป็นไปได้ที่ผู้ถือตราสารจะไม่ได้รับการชำระหนี้ มากกว่าตราสารที่ได้รับการจัดอันดับความน่าเชื่อถือ Ba แต่บริษัทผู้ออกตราสารยังคงมีความสามารถในการชำระหนี้ในปัจจุบัน ทั้งนี้การเปลี่ยนแปลงทางธุรกิจ การเงิน และเศรษฐกิจในทางลบ มีแนวโน้มจะลดทอนความสามารถในการชำระหนี้ หรือความตั้งใจในการชำระหนี้ของลูกหนี้

อันดับเครดิตจาก Aa ถึง C อาจมีตัวเลข 1, 2 และ 3 ต่อท้าย เพื่อจำแนกความแตกต่างของคุณภาพของอันดับเครดิตภายในระดับเดียวกัน

คำอธิบายการจัดอันดับตราสารของสถาบันจัดอันดับความเชื่อถือ Moody's

Short-Term Bank Deposit Ratings

การจัดอันดับเงินฝากธนาคารระยะสั้นของธนาคารพาณิชย์ โดย Moody's

Moody's ใช้สัญลักษณ์แสดงความสามารถในการชำระคืนเงินฝากของธนาคารพาณิชย์ ดังนี้

P-1

ธนาคารพาณิชย์ที่ได้รับการจัดอันดับเครดิตที่ P-1 สำหรับเงินฝากนั้น มีสถานะคุณภาพด้านเครดิตที่ดีมากที่สุดจนมีความสามารถที่แข็งแกร่งมากในการชำระภาระเงินฝากระยะสั้นในระยะเวลาที่เหมาะสม

P-2

ธนาคารพาณิชย์ที่ได้รับการจัดอันดับเครดิตที่ P-2 สำหรับเงินฝากนั้น มีสถานะคุณภาพด้านเครดิตที่ดี และมีความสามารถที่แข็งแกร่งในการชำระภาระเงินฝากระยะสั้นในเวลาที่เหมาะสม

P-3

ธนาคารพาณิชย์ที่ได้รับการจัดอันดับเครดิตที่ P-3 สำหรับเงินฝากนั้นจะมีสถานะคุณภาพด้านเครดิตในระดับที่ยอมรับได้ และมีความสามารถที่เพียงพอต่อการชำระภาระเงินฝากระยะสั้นภายในเวลาที่เหมาะสม

NP

ธนาคารพาณิชย์ที่ได้รับการจัดอันดับ "Not Prime" สำหรับเงินฝากนั้น มีคุณภาพเครดิตต่ำหรือหนัก่วงและมีความไม่แน่นอนในความสามารถในการชำระภาระเงินฝากระยะสั้นภายในเวลาที่เหมาะสม

คำอธิบายการจัดอันดับตราสารของสถาบันจัดอันดับความเชื่อถือ Standard & Poor's

AAA

ตราสารที่ได้รับการจัดอันดับความน่าเชื่อถือ AAA มีความน่าเชื่อถือสูงที่สุดที่ได้รับจาก Standard & Poor's บริษัทผู้ออกตราสารมีความสามารถในการชำระหนี้สูงที่สุด

AA

ตราสารที่ได้รับการจัดอันดับความน่าเชื่อถือ AA แตกต่างจากตราสารที่ได้รับการจัดอันดับความน่าเชื่อถือสูงสุดเพียงเล็กน้อย บริษัทผู้ออกตราสารมีความสามารถในการชำระหนี้สูงมาก

A

ตราสารหนี้ที่ได้รับการจัดอันดับความน่าเชื่อถือ A อาจได้รับผลกระทบจากการเปลี่ยนแปลงทางธุรกิจ เศรษฐกิจ และสิ่งแวดล้อมในทางลบมากกว่ากลุ่มที่ได้รับการจัดอันดับความน่าเชื่อถือสูงกว่า อย่างไรก็ตาม บริษัทผู้ออกตราสารยังคงมีความสามารถในการชำระหนี้สูง

BBB

ตราสารหนี้ที่ได้รับการจัดอันดับความน่าเชื่อถือ BBB มีความปลอดภัยพอสมควร อย่างไรก็ตามการเปลี่ยนแปลงทางธุรกิจ เศรษฐกิจ และสิ่งแวดล้อมในทางลบ มีแนวโน้มว่าจะทำให้ความสามารถในการชำระหนี้ของบริษัทผู้ออกตราสารลดลง

BB

ตราสารหนี้ที่ได้รับการจัดอันดับความน่าเชื่อถือ BB มีความเป็นไปได้ที่ผู้ถือตราสารจะไม่ได้รับการชำระหนี้ น้อยกว่าตราสารที่ได้รับการจัดอันดับความน่าเชื่อถือในระดับต่ำกว่า อย่างไรก็ตามบริษัทผู้ออกตราสารมีความเสี่ยงจากความไม่แน่นอนในการดำเนินธุรกิจ การเงิน และการเปลี่ยนแปลงทางเศรษฐกิจ ซึ่งอาจส่งผลให้บริษัทผู้ออกตราสารไม่สามารถชำระหนี้ได้

B

ตราสารหนี้ที่ได้รับการจัดอันดับความน่าเชื่อถือ B มีความเป็นไปได้ที่ผู้ถือตราสารจะไม่ได้รับการชำระหนี้ มากกว่าตราสารที่ได้รับการจัดอันดับความน่าเชื่อถือ BB แต่บริษัทผู้ออกตราสารยังคงมีความสามารถในการชำระหนี้ในปัจจุบัน ทั้งนี้การเปลี่ยนแปลงทางธุรกิจ การเงิน และเศรษฐกิจในทางลบ มีแนวโน้มจะลดทอนความสามารถในการชำระหนี้ หรือความตั้งใจในการชำระหนี้ของลูกหนี้

อันดับเครดิตจาก AA ถึง CCC อาจมีเครื่องหมายบวก (+) หรือลบ (-) ต่อท้าย เพื่อจำแนกความแตกต่างของคุณภาพของอันดับเครดิตภายในระดับเดียวกัน

การซื้อหน่วยลงทุนควมบรรณธรรมประกันชีวิต

ผู้ลงทุนสามารถซื้อหน่วยลงทุนของกองทุนนี้ควมบรรณธรรมประกันชีวิต หรือที่เรียกว่ากรรมธรรมประกันชีวิตควมบรรณธรรมประกันชีวิตได้ภายหลังการเสนอขายครั้งแรก โดยติดต่อกับบริษัทประกันชีวิต หรือ ตัวแทนหรือนายหน้าประกันชีวิตที่บริษัทประกันชีวิตกำหนด ทั้งนี้ การซื้อขายหน่วยลงทุนควมบรรณธรรมประกันชีวิตอาจมีข้อกำหนด และวิธีปฏิบัติที่แตกต่างไปจากการซื้อกองทุนเพียงอย่างเดียว ผู้ลงทุนที่ซื้อกรรมธรรมประกันชีวิตควมบรรณธรรมประกันชีวิตจึงควรศึกษารายละเอียดในเอกสารประกอบการขายของกรรมธรรมประกันชีวิตควมบรรณธรรมประกันชีวิตก่อนตัดสินใจ และบริษัทประกันชีวิตอาจใช้วิธีการซื้อขายหน่วยลงทุนแบบไม่เปิดเผยชื่อผู้ถือหน่วยลงทุน (omnibus account)

บริษัทจัดการขอสงวนสิทธิที่จะยกเลิกการให้บริการที่เกี่ยวข้องกับกรรมธรรมประกันชีวิตควมบรรณธรรมประกันชีวิต (Unit-Linked Life Policy) ได้ ทั้งนี้ บริษัทจัดการจะแจ้งให้ผู้ถือหน่วยลงทุนทราบล่วงหน้าอย่างน้อย 30 วัน โดยประกาศผ่านทางเว็บไซต์ของบริษัทจัดการ

ข้อกำหนดเกี่ยวกับการซื้อขายหน่วยลงทุนควมบรรณธรรมประกันชีวิตมีดังนี้ ซึ่งอาจมีการเปลี่ยนแปลงได้

(1) มูลค่าขั้นต่ำของการสั่งซื้อหน่วยลงทุน มูลค่าขั้นต่ำของการขายคืนหน่วยลงทุน มูลค่าหน่วยลงทุนคงเหลือในบัญชีขั้นต่ำ

ในการซื้อขายหน่วยลงทุนควมบรรณธรรมประกันชีวิตนั้น บริษัทจัดการไม่กำหนดมูลค่าขั้นต่ำของการสั่งซื้อหน่วยลงทุน มูลค่าขั้นต่ำของการขายคืนหน่วยลงทุน มูลค่าหน่วยลงทุนคงเหลือในบัญชีขั้นต่ำ อย่างไรก็ตาม แบบประกันชีวิตควมบรรณธรรมประกันชีวิต มีส่วนที่เกี่ยวข้องกับกรรมธรรมประกัน ที่ผู้ถือหน่วยลงทุนสามารถใช้สิทธิตามกรรมธรรมประกันได้ เช่น การเวนคืนกรรมธรรม และมีสิทธิในการสั่งซื้อหน่วยลงทุน เลือกสัดส่วนการลงทุนแต่ละกองทุน การขอสับเปลี่ยนกองทุนภายใต้กรรมธรรมประกันชีวิตควมบรรณธรรมประกันชีวิต ซึ่งแบบประกันชีวิตควมบรรณธรรมประกันชีวิตนี้มีค่าใช้จ่ายที่เกี่ยวข้องกับกรรมธรรมประกันชีวิต เช่น ค่าการประกันภัย เป็นต้น ดังนั้น บริษัทประกันชีวิตอาจมีข้อกำหนดในเรื่องมูลค่าขั้นต่ำของการสั่งซื้อหน่วยลงทุน มูลค่าขั้นต่ำของการสั่งขายคืน จำนวนหน่วยลงทุนขั้นต่ำของการสั่งขายคืน มูลค่าหน่วยลงทุนคงเหลือในบัญชีขั้นต่ำ และจำนวนหน่วยลงทุนคงเหลือในบัญชีขั้นต่ำ ซึ่งอาจแตกต่างจากการซื้อขายหน่วยลงทุนเพียงอย่างเดียว ผู้ลงทุนที่ซื้อกรรมธรรมประกันชีวิตควมบรรณธรรมประกันชีวิตสามารถศึกษาข้อกำหนดดังกล่าวได้ ตามเงื่อนไขที่ระบุไว้ในกรรมธรรมและหรือเอกสารประกอบการขายที่จัดทำโดยบริษัทประกันชีวิต

(2) การเสนอขายหน่วยลงทุนควมบรรณธรรมประกันชีวิต

ผู้ลงทุนสามารถซื้อหน่วยลงทุนของกองทุนในรูปแบบกรรมธรรมประกันชีวิตควมบรรณธรรมประกันชีวิตผ่านบริษัทประกันชีวิต หรือตัวแทนที่บริษัทประกันชีวิตกำหนด โดยชำระเป็นเงินสด หรือวิธีอื่นใดที่บริษัทประกันชีวิตกำหนด ทั้งนี้ ระยะเวลาในการสั่งซื้อจะต้องอยู่ภายใต้กรอบระยะเวลาการเสนอขายหน่วยลงทุนที่บริษัทจัดการกำหนด โดยคำสั่งซื้อหน่วยลงทุนจะมีผลเมื่อบริษัทประกันชีวิตได้รับเอกสารและเงินจองซื้อครบถ้วน และได้พิจารณาอนุมัติกรรมธรรมแล้ว และจะสมบูรณ์ต่อเมื่อบริษัทจัดการได้รับเงินคำสั่งซื้อหน่วยลงทุนและได้ทำรายการขายหน่วยลงทุนแล้ว เพื่อให้บริษัทจัดการจัดสรรหน่วยลงทุน โดยผู้ลงทุนไม่สามารถยกเลิกคำสั่งซื้อหน่วยลงทุนได้ เว้นแต่ได้รับอนุญาตจากบริษัทจัดการเป็นกรณีพิเศษ

ในกรณีการสั่งซื้อหน่วยลงทุนควมบรรณธรรมประกันชีวิต บริษัทจัดการ หรือบริษัทประกันชีวิต อาจปฏิเสธคำสั่งซื้อหน่วยลงทุนของผู้ลงทุน ในกรณีที่บริษัทจัดการ หรือบริษัทประกันชีวิต พิจารณาแล้วเห็นว่าคำสั่งซื้อหน่วยลงทุนดังกล่าวมีผลกระทบต่อการลงทุนของกองทุน หรือต่อผู้ถือหน่วยลงทุน หรือต่อชื่อเสียง หรือต่อ

ความรับผิดชอบทางกฎหมายของบริษัทจัดการ หรือบริษัทประกันชีวิต และหรือคำสั่งดังกล่าวหรือผู้ลงทุน เป็นบุคคลที่อาจเข้าข่ายลักษณะการกระทำผิดการทำธุรกรรมฟอกเงิน หรือการก่อการร้าย ตามกฎหมายที่เกี่ยวข้องการฟอกเงินและการสนับสนุนการก่อการร้าย หรือผู้ลงทุนเข้าเงื่อนไขเป็นบุคคลที่บริษัทประกันชีวิต มีข้อสงวนสิทธิในการพิจารณารับประกัน

(3) การรับซื้อคืนหน่วยลงทุน

(3.1) ผู้ถือหน่วยลงทุนสามารถขายคืนหน่วยลงทุนของกองทุนในรูปแบบกรมธรรม์ประกันชีวิตควบการลงทุนผ่านบริษัทประกันชีวิต ทั้งนี้ บริษัทประกันชีวิตอาจกำหนดมูลค่าขั้นต่ำในการขายคืนหน่วยลงทุน เงื่อนไขในการขายคืนหน่วยลงทุน วันและเวลาในการขายคืนหน่วยลงทุน วิธีการนำส่งเงินค่าขายคืนหน่วยลงทุนเพิ่มเติมตามที่ระบุไว้ในกรมธรรม์ประกันชีวิต และหรือเอกสารการขายที่ผู้ถือหน่วยลงทุนได้รับจากบริษัทประกันชีวิต โดยระยะเวลาการขายคืนจะต้องอยู่ภายใต้กรอบระยะเวลาที่บริษัทจัดการกำหนด และคำสั่งขายคืนหน่วยลงทุนจะมีผลเมื่อบริษัทประกันชีวิตได้รับเอกสารหลักฐานครบถ้วน ตามกฎเกณฑ์ของบริษัทประกันชีวิตนั้นๆ

ทั้งนี้ ผู้ถือหน่วยลงทุนที่ประสงค์จะขายคืนหน่วยลงทุน สามารถขายคืนหน่วยลงทุนโดยระบุเป็นจำนวนหน่วยลงทุน โดยใช้แบบฟอร์มของบริษัทประกันชีวิต ตามเงื่อนไขที่ระบุไว้ในแบบฟอร์มหรือในกรมธรรม์

(3.2) การรับซื้อคืนหน่วยลงทุนอัตโนมัติ

บริษัทประกันชีวิตอาจดำเนินการขายคืนหน่วยลงทุนอัตโนมัติเป็นประจำทุกเดือนเพื่อนำค่าขายคืนหน่วยลงทุนมาชำระค่าการประกันภัย ค่าใช้จ่ายในการดำเนินการ และค่าธรรมเนียมการบริหารกรมธรรม์ ตามอัตราและวิธีการที่กำหนดในกรมธรรม์ โดยบริษัทประกันชีวิตจะสรุปค่าใช้จ่ายดังกล่าวและจัดส่งให้ผู้ถือหน่วยลงทุนเป็นรายปี ทั้งนี้ ผู้ถือหน่วยลงทุนสามารถตรวจสอบค่าใช้จ่ายล่าสุดได้ตามช่องทางที่บริษัทประกันชีวิตจะเปิดเผยในเอกสารประกอบการขายที่ผู้ถือหน่วยลงทุนได้รับจากบริษัทประกันชีวิต

(4) การชำระเงินค่ารับซื้อคืนหน่วยลงทุน

ภายใต้หลักเกณฑ์ เงื่อนไข และวิธีการที่กำหนดไว้ในโครงการ บริษัทจัดการจะชำระเงินค่ารับซื้อคืนหน่วยลงทุนให้แก่บริษัทประกันชีวิตภายใน 5 วันทำการนับแต่วันทำการที่คำนวณมูลค่าทรัพย์สินสุทธิ มูลค่าหน่วยลงทุน และราคาหน่วยลงทุน โดยมีให้วันวันหยุดทำการของผู้ประกอบธุรกิจการจัดการกองทุน ต่างประเทศที่มีลักษณะในทำนองเดียวกับธุรกิจการจัดการกองทุนรวม และผู้ประกอบธุรกิจที่เกี่ยวข้องในต่างประเทศ ซึ่งจะส่งผลกระทบต่อชำระราคา ทั้งนี้ เพื่อให้เป็นไปตามข้อกำหนดของสำนักงานคณะกรรมการ ก.ล.ต. คณะกรรมการกำกับตลาดทุน คณะกรรมการ ก.ล.ต. และหรือหน่วยงานที่เกี่ยวข้อง ประกาศกำหนด บริษัทประกันชีวิตมีหน้าที่ต้องชำระเงินค่าขายคืนหน่วยลงทุนที่ได้รับจากบริษัทจัดการให้แก่ผู้ลงทุนที่ซื้อประกันชีวิตควบการลงทุนภายใน 5 วันทำการนับแต่วันทำการที่คำนวณมูลค่าทรัพย์สินสุทธิ มูลค่าหน่วยลงทุน และราคาหน่วยลงทุน โดยมีให้วันวันหยุดทำการของผู้ประกอบธุรกิจการจัดการกองทุนต่างประเทศที่มีลักษณะในทำนองเดียวกับธุรกิจการจัดการกองทุนรวม และผู้ประกอบธุรกิจที่เกี่ยวข้องในต่างประเทศ ซึ่งจะส่งผลกระทบต่อชำระราคา และมีวิธีการชำระเงินค่าขายคืนหน่วยลงทุนซึ่งจะเป็นไปตามที่บริษัทประกันชีวิตกำหนดไว้ในกรมธรรม์ประกันชีวิตควบการลงทุน

(5) การออกและส่งมอบเอกสารแสดงสิทธิในหน่วยลงทุน

บริษัทจัดการจะเป็นผู้ออกเอกสารแสดงสิทธิในหน่วยลงทุนให้กับบริษัทประกันชีวิตภายใต้กรมธรรม์ประกันชีวิตควบการลงทุน ภายใน 15 วันทำการนับตั้งแต่วันที่ถัดจากวันสั่งซื้อหรือขายคืนหน่วยลงทุน ทั้งนี้ บริษัทจัดการสงวนสิทธิที่จะไม่ออกเอกสารรับรองสิทธิในหน่วยลงทุนให้กับผู้ถือหน่วยลงทุนภายใต้กรมธรรม์

ประกันชีวิตควบการลงทุน อื่นๆ บริษัทประกันชีวิตจะเป็นผู้ออกใบยืนยันการสั่งซื้อหน่วยลงทุนตามข้อ (2) และการขายคืนหน่วยลงทุนตามข้อ (3) (3.1) ภายใต้กรมธรรม์ประกันชีวิตควบการลงทุนให้กับผู้ถือหน่วยลงทุน

(6) การสับเปลี่ยนหน่วยลงทุน

ผู้ถือหน่วยลงทุนสามารถสับเปลี่ยนหน่วยลงทุนของกองทุนผ่านบริษัทประกันชีวิต ตามเงื่อนไขที่ระบุไว้ในกรมธรรม์ โดยส่งคำสั่งตามแบบฟอร์มที่บริษัทประกันชีวิตกำหนด

ผู้ถือหน่วยลงทุนสามารถสับเปลี่ยนหน่วยลงทุนภายใต้กรมธรรม์ประกันชีวิตควบการลงทุนระหว่างกองทุนรวมภายใต้กรมธรรม์ประกันชีวิตตามที่บริษัทประกันชีวิตกำหนดไว้เท่านั้น โดยต้องเป็นการทำรายการผ่านบริษัทประกันชีวิต การสับเปลี่ยนการถือหน่วยลงทุนดังกล่าว หมายถึง การขายคืนหน่วยลงทุนของกองทุนเปิดหนึ่ง (กองทุนเปิดต้นทาง) เพื่อซื้อหน่วยลงทุนของกองทุนเปิดอีกกองหนึ่ง (กองทุนเปิดปลายทาง) ตามเงื่อนไขที่ระบุไว้ในกรมธรรม์ประกันชีวิตและเอกสารประกอบการขายกรมธรรม์ โดยบริษัทประกันชีวิตจะเป็นผู้ดำเนินการนำเงินค่าขายคืนหน่วยลงทุนกองทุนเปิดต้นทาง ซึ่งได้หักค่าธรรมเนียมการรับซื้อคืนหน่วยลงทุน(ถ้ามี) เพื่อนำไปชำระค่าซื้อหน่วยลงทุนกองทุนเปิดปลายทาง หรือดำเนินการอื่นใดเพื่อให้เกิดรายการดังกล่าวให้กับผู้ถือหน่วยลงทุน

บริษัทประกันชีวิตอาจระงับการสับเปลี่ยนหน่วยลงทุนทั้งหมดและหรือบางส่วนเป็นการชั่วคราวและหรือถาวรในกรณีที่บริษัทประกันชีวิตเห็นว่าไม่เป็นประโยชน์หรือมีผลกระทบต่อผู้ถือหน่วยลงทุนหรือกรณีที่จำนวนที่ขายคืนหน่วยลงทุนกองทุนเปิดต้นทางต่ำกว่าจำนวนขั้นต่ำที่บริษัทประกันชีวิตกำหนดในการสับเปลี่ยนหน่วยลงทุนหรือกรณีที่ยกเลิกตามเงื่อนไขที่กำหนดไว้ในกรมธรรม์

ราคาขายและราคารับซื้อคืนในการสับเปลี่ยนหน่วยลงทุน

(1) กรณีเป็นกองทุนเปิดต้นทาง การกำหนดราคาขายรับซื้อคืนหน่วยลงทุนจะใช้มูลค่าหน่วยลงทุนเมื่อสิ้นวันทำการที่บริษัทจัดการได้รับคำสั่ง และทำการขายรับซื้อคืนหน่วยลงทุนหักด้วยค่าธรรมเนียม (ถ้ามี)

(2) กรณีเป็นกองทุนเปิดปลายทาง การกำหนดราคาขายหน่วยลงทุนจะใช้มูลค่าหน่วยลงทุนเมื่อสิ้นวันทำการซื้อขายหน่วยลงทุน บริษัทจัดการได้รับคำสั่งซื้อหน่วยลงทุนปลายทาง หรือวันทำการซื้อขายที่บริษัทประกันระบุให้เป็นวันทำการซื้อขายหน่วยลงทุนปลายทาง โดยจะต้องเป็นวันทำการที่บริษัทถือว่าได้รับชำระเงินค่าซื้อหน่วยลงทุนแล้ว ทั้งนี้ มูลค่าหน่วยลงทุนที่ใช้คำนวณราคาขายและราคารับซื้อคืนในการสับเปลี่ยนการถือหน่วยลงทุนข้างต้นจะต้องเป็นราคาที่ได้รับการรับรองจากผู้ดูแลผลประโยชน์แล้ว

วิธีการสับเปลี่ยนหน่วยลงทุน

ผู้ถือหน่วยลงทุนสามารถส่งคำสั่งสับเปลี่ยนหน่วยลงทุนได้ที่บริษัทประกันชีวิตทุกวันและเวลาทำการตามที่บริษัทประกันชีวิตกำหนด โดยกรอกรายละเอียดในแบบฟอร์มให้ชัดเจน ทั้งนี้ บริษัทประกันชีวิตขอสงวนสิทธิที่จะไม่ดำเนินการสับเปลี่ยนหน่วยลงทุน หากไม่เป็นไปตามเงื่อนไขที่บริษัทประกันชีวิตระบุไว้ในแบบฟอร์มหรือกรมธรรม์ โดยบริษัทประกันชีวิตจะยกเลิกคำสั่งสับเปลี่ยนหน่วยลงทุนดังกล่าวทันที โดยไม่จำเป็นต้องแจ้งให้ผู้ถือหน่วยลงทุนทราบ

ผู้ลงทุนจะเพิกถอนรายการสับเปลี่ยนการถือหน่วยลงทุนไม่ได้ หากรายการสับเปลี่ยนการถือหน่วยลงทุนนั้นได้เสร็จสิ้นสมบูรณ์แล้วไม่ว่ากรณีใดๆทั้งสิ้น

บริษัทประกันชีวิตจะเป็นผู้จัดส่งหนังสือยืนยันการทำรายการสับเปลี่ยนหน่วยลงทุนให้ผู้ถือหน่วยลงทุนภายใน 30 วันทำการ นับแต่วันที่ได้ดำเนินการสับเปลี่ยนหน่วยลงทุน สำหรับกรณีการสับเปลี่ยนหน่วยลงทุนอัตโนมัติและการปรับสัดส่วนลงทุนอัตโนมัติ บริษัทประกันชีวิตจะจัดส่งรายงานยืนยันการรับคำสั่งครั้ง

แรก หรือสรุปส่งเป็นรายงานรายปี แล้วแต่กรณี ทั้งนี้ ผู้ถือหน่วยลงทุนสามารถสอบถามสถานะการลงทุนได้ตามวิธีที่บริษัทประกันชีวิตกำหนด

(7) วันและเวลาในการขายหน่วยลงทุน รับซื้อคืนหน่วยลงทุน และสับเปลี่ยนหน่วยลงทุน ผู้ถือหน่วยลงทุนสามารถซื้อ ขาย หรือสับเปลี่ยนหน่วยลงทุนได้ที่บริษัทประกันชีวิตได้ทุกวันและเวลาทำการที่บริษัทประกันชีวิตกำหนด ทั้งนี้ ผู้ถือหน่วยลงทุนสามารถทำรายการเกี่ยวกับกองทุน ได้แก่ การซื้อหน่วยลงทุน (การชำระเบี้ยประกันภัยเพิ่มเติมพิเศษ) การขายคืนหน่วยลงทุน (การถอนเงินจากบัญชีกรมธรรม์ประกันชีวิต) การสับเปลี่ยนกองทุน การสับเปลี่ยนกองทุนอัตโนมัติ และการปรับสัดส่วนลงทุนอัตโนมัติได้ โดยส่งคำสั่งตามแบบฟอร์มและปฏิบัติตามหลักเกณฑ์และเงื่อนไขที่บริษัทประกันชีวิตกำหนด

(8) สิทธิประโยชน์ของผู้ถือหน่วยลงทุน

ผู้ถือหน่วยลงทุนภายใต้กรมธรรม์ประกันชีวิตควบการลงทุนมีสิทธิแตกต่างจากผู้ถือหน่วยลงทุนของกองทุนนี้เพียงอย่างเดียว ดังนี้

(ก) ผู้ถือหน่วยลงทุนภายใต้กรมธรรม์ประกันชีวิตควบการลงทุนไม่มีสิทธิโอนเปลี่ยนมือหน่วยลงทุนไม่ว่ากรณีใดทั้งสิ้น

(ข) ผู้ถือหน่วยลงทุนภายใต้กรมธรรม์ประกันชีวิตควบการลงทุนไม่มีสิทธินำหน่วยลงทุนไปจำหน่ายเป็นหลักประกัน

(ค) ผู้ถือหน่วยลงทุนมีสิทธิในฐานะผู้เอาประกันภัยในการยกเลิกการทำกรมธรรม์ประกันชีวิตควบการลงทุนภายใน 15 วันหลังจากวันที่ได้รับกรมธรรม์จากบริษัทประกันชีวิต โดยบริษัทประกันชีวิตจะเป็นผู้ดำเนินการขายหน่วยลงทุนกับบริษัทจัดการในส่วนของกองทุนในหน่วยลงทุนตามราคาขายคืนหน่วยลงทุน ณ วันที่บริษัทจัดการได้รับคำสั่งขายคืนและได้ทำรายการขายคืนหน่วยลงทุนแล้ว

(ง) สิทธิของผู้ถือหน่วยลงทุนที่แตกต่างเมื่อซื้อหน่วยลงทุนควบกรมธรรม์ประกันชีวิต เนื่องจากบริษัทประกันชีวิตจะทำหน้าที่เป็นตัวแทนในการรวบรวม และนำส่งคำสั่งซื้อและขายหน่วยลงทุนไปยังบริษัทจัดการในนามของบริษัทประกันชีวิต โดยไม่เปิดเผยชื่อที่แท้จริงของผู้ถือหน่วยลงทุน (Omnibus Account) เช่น การได้รับข้อมูลกองทุนอาจล่าช้ากว่าได้รับจากบริษัทจัดการโดยตรง เป็นต้น

(จ) สิทธิในการรับทราบการจัดสรรเบี้ยประกันในการลงทุนในกองทุนรวม

(ฉ) สิทธิในการขอรับหนังสือชี้ชวนส่วนข้อมูลกองทุนรวมจากฝ่ายขายหน่วยลงทุนควบกรมธรรม์ประกันชีวิต

(ช) สิทธิในการได้รับทราบรายชื่อของบริษัทจัดการทุกแห่งที่รับจัดการกองทุนรวมควบกรมธรรม์ประกันชีวิตที่เสนอขายโดยบริษัทประกันชีวิตนั้น

(ซ) สิทธิในการรับทราบข้อมูลเกี่ยวกับชื่อ ที่อยู่ ของบริษัทจัดการ บริษัทประกันชีวิต รวมทั้งชื่อ และเลขที่ใบอนุญาตตัวแทนประกันชีวิต

(ฅ) สิทธิในการได้รับทราบข้อมูลเกี่ยวกับความเสี่ยงที่เกี่ยวข้องกับหน่วยลงทุนที่ได้รับคำแนะนำเพื่อซื้อหน่วยลงทุนนั้น ตลอดจนรับทราบค่าเดือนและค่าอธิบายเกี่ยวกับความเสี่ยงของการลงทุนในหน่วยลงทุน

(ญ) สิทธิในการได้รับข้อเท็จจริงที่มีผลกระทบต่ออย่างมีนัยสำคัญต่อสิทธิประโยชน์ของผู้ถือหน่วยลงทุนหรือต่อการตัดสินใจในการลงทุน เช่น การขายหน่วยลงทุนของกองทุนรวมที่อยู่ในขั้นตอนการดำเนินการเพื่อการควบกองทุนรวมหรือการรวมกองทุนรวม เป็นต้น

(ฎ) สิทธิในการได้รับทราบข้อมูลเกี่ยวกับความขัดแย้งทางผลประโยชน์ เช่น ค่าธรรมเนียมหรือผลตอบแทนที่ฝ่ายขายหน่วยลงทุนควบกรมธรรม์ประกันชีวิตอาจได้รับการซื้อกรมธรรม์ รวมทั้งการซื้อหรือขายคืนหน่วยลงทุน เป็นต้น

(ฏ) สิทธิในการแสดงเจตนาว่าไม่ต้องการรับการติดต่ออีกเป็นระยะเวลา 2 ปี

(๘) สิทธิในการร้องเรียนผ่านช่องทางการรับเรื่องร้องเรียนตามที่บริษัทกำหนด บริษัทจัดการ และบริษัทประกันชีวิต ขอสงวนสิทธิที่จะเปลี่ยนแปลงรายละเอียดสิทธิประโยชน์ของผู้ถือหน่วยลงทุนเพื่อให้สอดคล้องกับกฎหมาย กฎระเบียบ และหรือแนวทางปฏิบัติอื่นของสำนักงานคณะกรรมการกำกับและส่งเสริมการประกอบธุรกิจประกันภัย (คปภ.) สำนักงานคณะกรรมการ ก.ล.ต. และหรือหน่วยงานที่มีอำนาจอื่น

(9) การจัดส่งรายงานให้ผู้ถือหน่วยลงทุนควมกรมธรรม์ประกันชีวิต

(1) การจัดส่งรายงานหกเดือน และรายงานประจำปีของกองทุน

บริษัทประกันชีวิตจะเป็นผู้ดำเนินการจัดส่งรายงานหกเดือน และรายงานประจำปีให้แก่ผู้ถือหน่วยลงทุนหลังจากที่ได้รับเอกสารจากบริษัทจัดการ

(2) รายงานแสดงสถานะการเงินของผู้ถือหน่วยลงทุนควมกรมธรรม์ประกันชีวิต

บริษัทประกันชีวิตจะจัดส่งรายงานแสดงสถานะการเงินให้ผู้ถือหน่วยลงทุนเป็นรายปี ทั้งนี้ ผู้ถือหน่วยลงทุนสามารถตรวจสอบสถานะทางการเงินดังกล่าวได้ทางโทรศัพท์ หรือช่องทางอื่นที่บริษัทประกันชีวิตกำหนด หรือร้องขอรายงานแสดงสถานะการเงินเพิ่มเติมจากบริษัทประกันชีวิตได้ไม่เกินเดือนละหนึ่งครั้งโดยไม่เสียค่าธรรมเนียม

(10) ค่าธรรมเนียมที่บริษัทจัดการเรียกเก็บจากบริษัทประกันชีวิตที่เสนอขายกรมธรรม์ประกันชีวิตควมการ
ลงทุน

บริษัทจัดการอาจยกเว้นค่าธรรมเนียมการขายและหรือค่าธรรมเนียมการรับซื้อคืนหน่วยลงทุนให้กับบริษัทประกันชีวิตที่เสนอขายกรมธรรม์ประกันชีวิตควมการลงทุน อย่างไรก็ตาม บริษัทประกันชีวิตอาจพิจารณาเรียกเก็บค่าธรรมเนียมหรือค่าใช้จ่ายอื่นๆเพิ่มเติมจากผู้ถือหน่วยลงทุนตามเงื่อนไขที่ระบุไว้ในกรมธรรม์ประกันชีวิตควมการลงทุนหรือตามที่บริษัทประกันชีวิตกำหนด

คำเตือน/ข้อแนะนำ

1. กองทุนรวมเป็นนิติบุคคลแยกต่างหากจากบริษัทจัดการ ดังนั้น บลจ.กสิกรไทย จึงไม่มีภาระผูกพันในการชดเชยผลขาดทุนของกองทุน ทั้งนี้ผลการดำเนินงานของกองทุนไม่ได้ขึ้นอยู่กับสถานะทางการเงินหรือผลการดำเนินงานของ บลจ.กสิกรไทย
2. ผู้สนใจลงทุนควรศึกษาข้อมูลในหนังสือชี้ชวนให้เข้าใจก่อนซื้อหน่วยลงทุน และเก็บไว้เป็นข้อมูลเพื่อใช้อ้างอิงในอนาคต หากต้องการทราบข้อมูลเพิ่มเติม ผู้ลงทุนสามารถขอหนังสือชี้ชวนส่วนข้อมูลกองทุนรวมได้ที่บริษัทจัดการหรือผู้สนับสนุนการขายหรือรับซื้อคืนหน่วยลงทุน หรือ www.kasikornasset.com
3. ผู้ลงทุนควรตรวจสอบให้แน่ใจว่าผู้สนับสนุนการขายหรือรับซื้อคืนหน่วยลงทุนเป็นบุคคลที่ได้รับความเห็นชอบจากสำนักงานคณะกรรมการ ก.ล.ต.
4. การลงทุนย่อมมีความเสี่ยง ผู้ลงทุนควรศึกษาข้อมูลก่อนตัดสินใจลงทุน
5. บริษัทจัดการอาจลงทุนในหลักทรัพย์หรือทรัพย์สินอื่นเพื่อบริษัทจัดการเช่นเดียวกับที่บริษัทจัดการลงทุนในหลักทรัพย์หรือทรัพย์สินอื่นเพื่อกองทุนตามหลักเกณฑ์ที่สำนักงานคณะกรรมการ ก.ล.ต. กำหนด ที่อาจก่อให้เกิดความขัดแย้งทางผลประโยชน์ ทั้งนี้ ผู้ที่สนใจจะลงทุนที่ต้องการทราบข้อมูลการลงทุนเพื่อบริษัทจัดการในรายละเอียด สามารถขอข้อมูลได้ที่บริษัทจัดการ ผู้สนับสนุนการขายหรือรับซื้อคืนหน่วยลงทุน และสำนักงานคณะกรรมการ ก.ล.ต.
6. บริษัทจัดการอนุญาตให้พนักงานลงทุนในหลักทรัพย์เพื่อตนเองได้ โดยจะต้องปฏิบัติตามจรรยาบรรณและประกาศต่างๆ ที่สมาคมบริษัทจัดการลงทุนกำหนด และจะต้องเปิดเผยการลงทุนดังกล่าวให้บริษัทจัดการทราบ เพื่อที่บริษัทจัดการจะสามารถกำกับและดูแลการซื้อขายหลักทรัพย์ของพนักงานได้
7. ผู้ลงทุนสามารถตรวจสอบข้อมูลที่อาจมีผลต่อการตัดสินใจลงทุน เช่น การทำธุรกรรมกับบุคคลที่เกี่ยวข้อง (connected person) และการลงทุนตามอัตราส่วนที่กำหนดในวัตถุประสงค์การลงทุน เป็นต้น ได้ที่สำนักงานคณะกรรมการ ก.ล.ต. หรือ www.sec.or.th
8. หนังสือชี้ชวนเสนอขายหน่วยลงทุนของกองทุนมี 2 ส่วน คือ ส่วนสรุปข้อมูลสำคัญ และส่วนข้อมูลกองทุนรวม
9. การพิจารณาหนังสือชี้ชวนในการเสนอขายหน่วยลงทุนของกองทุนรวมนี้มีได้เป็นการแสดงว่าสำนักงานคณะกรรมการ ก.ล.ต. ได้รับความถูกต้องของข้อมูลในหนังสือชี้ชวนของกองทุน หรือได้ประกันราคาหรือผลตอบแทนของหน่วยลงทุนที่เสนอขายนั้น