

รายละเอียดโครงการจัดการ

กองทุนเปิดเค Target Net Zero หุ้นไทย  
K Target Net Zero Thai Equity Fund

บริษัท หลักทรัพย์จัดการกองทุนกสิกรไทย จำกัด

## กองทุนเปิดเค Target Net Zero หุ้นไทย

### รายละเอียดโครงการจัดการ

#### 1. ข้อมูลทั่วไป

ชื่อโครงการจัดการ (ไทย) : กองทุนเปิดเค Target Net Zero หุ้นไทย

ชื่อโครงการจัดการ (อังกฤษ) : K Target Net Zero Thai Equity Fund

ชื่อย่อโครงการ : K-TNZ

ประเภทโครงการ : กองทุนเปิด

ประเภทการขาย : หลายครั้ง

การกำหนดอายุโครงการ : ไม่กำหนด

รายละเอียดเพิ่มเติมเงื่อนไข (อายุโครงการ) :

บริษัทจัดการสงวนสิทธิ์ที่จะยุติการเสนอขายในระหว่างการเสนอขายหน่วยลงทุนครั้งแรกและคืนเงินให้กับผู้สั่งซื้อหน่วยลงทุน หรือเลิกกองทุน ในกรณีที่เกิดเหตุการณ์ดังต่อไปนี้

(1) บริษัทจัดการพิจารณาเห็นว่าไม่สามารถลงทุนเพื่อให้ได้ผลตอบแทนที่เหมาะสม หรือสภาวะตลาดมีการเปลี่ยนแปลง หรือสถานการณ์การลงทุนไม่เหมาะสม เช่น สภาวะตลาดและเศรษฐกิจมีความผันผวน หรือเกิดเหตุการณ์ไม่ปกติ หรือเหตุการณ์อื่นใดที่ทำให้ไม่สามารถลงทุนเพื่อให้เป็นไปตามวัตถุประสงค์และนโยบายการลงทุนของกองทุนได้ หรือทำให้การลงทุนของกองทุนไม่เป็นไปตามที่สำนักงานคณะกรรมการ ก.ล.ต. กำหนด

(2) กรณีอื่นใดที่บริษัทจัดการพิจารณาแล้วเห็นว่าเป็นประโยชน์ต่อกองทุนและหรือผู้ถือหน่วยลงทุน

ลักษณะโครงการ : กองทุนเพื่อผู้ลงทุนทั่วไป

ลักษณะการเสนอขาย : เสนอขายในไทย

วัตถุประสงค์ของโครงการ :

กองทุนมีวัตถุประสงค์เพื่อส่งเสริมการออมระยะยาวของผู้ถือหน่วยลงทุนที่ต้องการได้รับผลตอบแทนจากการลงทุนในหุ้นของบริษัทที่จดทะเบียนในตลาดหลักทรัพย์แห่งประเทศไทย และสนับสนุนการลงทุนเพื่อความยั่งยืนของประเทศไทย ซึ่งมีหลักเกณฑ์ในการคัดเลือกหุ้นที่จะลงทุนและการให้น้ำหนักการลงทุนตามที่ระบุในโครงการ โดยมีวัตถุประสงค์เพื่อส่งเสริมความยั่งยืนด้านสิ่งแวดล้อมที่เน้นด้านสภาพภูมิอากาศ และแสวงหาผลตอบแทนที่ดีจากการลงทุนในกิจการตามวัตถุประสงค์ข้างต้นในระยะยาว โดยมุ่งหวังผลตอบแทนก่อนหักค่าธรรมเนียมและค่าใช้จ่ายที่ใกล้เคียงกับผลตอบแทนของดัชนีผลตอบแทนรวม SET100 (SET100 TRI)

#### 2. ประเภทกองทุน

ประเภทกองทุนตามนโยบายการลงทุน : ตราสารทุน

ประเภทกองทุนตามลักษณะพิเศษ :

- กองทุนรวมดัชนี
- กองทุนรวมไทยเพื่อความยั่งยืน

ดัชนีที่ใช้อ้างอิง ของกองทุนรวมดัชนี (Index Fund) : ดัชนีผลตอบแทนรวม SET 100 (SET100 TRI)

ประเภทการลงทุนตามลักษณะพิเศษอื่น ๆ : ไม่กำหนด

ประเภทการลงทุนตามความเสี่ยงเกี่ยวกับต่างประเทศ : กองทุนที่ลงทุนแบบไม่มีความเสี่ยงต่างประเทศ

รายละเอียดเพิ่มเติมเกี่ยวกับนโยบายการลงทุนและลักษณะพิเศษ :

กองทุนจะมุ่งสร้างผลตอบแทนก่อนหักค่าธรรมเนียมและค่าใช้จ่ายให้ใกล้เคียงกับผลตอบแทนของดัชนีผลตอบแทนรวม SET 100 (SET100 TRI) โดยจะลงทุนในหุ้นของบริษัทจดทะเบียนในตลาดหลักทรัพย์แห่งประเทศไทยที่เป็นองค์ประกอบของดัชนี SET100 TRI และเป็นบริษัทที่มีลักษณะดังนี้

(1) บริษัทที่มีการเปิดเผยข้อมูลเกี่ยวกับการปล่อยก๊าซเรือนกระจก แผนการจัดการ และตั้งเป้าหมายเพื่อให้บรรลุเป้าหมายในการลดปริมาณการปล่อยก๊าซเรือนกระจกของประเทศไทย รวมทั้งจัดให้มีการทวนสอบการจัดทำคาร์บอนฟุตพริ้นท์โดยผู้ทวนสอบที่สำนักงานคณะ

กรรมการ ก.ล.ต. ยอมรับ และหรือ

(2) บริษัทที่ได้รับการคัดเลือกจากตลาดหลักทรัพย์แห่งประเทศไทยว่ามีความโดดเด่นด้านสิ่งแวดล้อม (Environment) หรือด้านความยั่งยืน (Environment, Social and Governance: ESG)

รวมทั้งอาจลงทุนในหุ้นของบริษัทที่จดทะเบียนในตลาดหลักทรัพย์เอ็มเอไอ ที่มีลักษณะตามข้อ (1) และหรือข้อ (2) โดยเฉลี่ยในรอบปีบัญชีไม่น้อยกว่าร้อยละ 80 ของมูลค่าทรัพย์สินสุทธิของกองทุน

ทั้งนี้ กองทุนอาจมีการลงทุนในหลักทรัพย์หรือทรัพย์สินอื่นใดที่นอกเหนือจากหุ้นของบริษัทดังกล่าวข้างต้นได้ โดยจะต้องไม่ทำให้กองทุนมี net exposure ในหุ้นของบริษัทดังกล่าวข้างต้น โดยเฉลี่ยในรอบปีบัญชีน้อยกว่าร้อยละ 80 ของมูลค่าทรัพย์สินสุทธิของกองทุน

อย่างไรก็ตาม เนื่องจากกองทุนมีวัตถุประสงค์เพื่อส่งเสริมความยั่งยืนด้านสิ่งแวดล้อมที่เน้นด้านสภาพภูมิอากาศ และมีเป้าหมายให้พอร์ตการลงทุนมีปริมาณการปล่อยก๊าซเรือนกระจกโดยเฉลี่ยถ่วงน้ำหนักรวม และอุณหภูมิของพอร์ตการลงทุนรวม (Portfolio Temperature Alignment) ต่ำกว่าดัชนีชี้วัด (ดัชนี SET100 TRI) ซึ่งส่งผลต่อหลักเกณฑ์ในการคัดเลือกหลักทรัพย์ จึงอาจทำให้มีการลงทุนไม่ครบทุกหลักทรัพย์ที่เป็นองค์ประกอบของดัชนี SET100 TRI ได้

ในกรณีที่ดัชนี SET100 TRI ถูกยกเลิก หรือมีการเปลี่ยนแปลงวิธีการคำนวณดัชนี หรือกรณีอื่นใดอันเป็นเหตุให้มีผลกระทบต่อพอร์ตการลงทุนและหรือการบริหารจัดการลงทุน หรือบริษัทจัดการพิจารณาเห็นว่าดัชนีหุ้นอื่นมีความเหมาะสมมากกว่าและตอบสนองนโยบายการลงทุนของกองทุน ซึ่งเป็นประโยชน์ต่อกองทุนและหรือผู้ถือหน่วยลงทุน บริษัทจัดการขอสงวนสิทธิเปลี่ยนดัชนีที่กองทุนใช้อ้างอิงในการสร้างผลตอบแทนเป็นดัชนีหุ้นอื่นที่ไว้วัดผลตอบแทนของการลงทุนในตลาดหลักทรัพย์แห่งประเทศไทย โดยจะขอความเห็นชอบจากสำนักงานคณะกรรมการ ก.ล.ต. หรือขอมติจากผู้ถือหน่วยลงทุน เพื่อแก้ไขเพิ่มเติมโครงการ ทั้งนี้ เป็นไปตามหลักเกณฑ์ที่สำนักงานคณะกรรมการ ก.ล.ต. กำหนด

บริษัทจัดการมีการแต่งตั้งให้ Lombard Odier Asset Management (Switzerland) SA (“Lombard Odier”) เป็นที่ปรึกษาการลงทุน เพื่อให้ข้อมูลและคำแนะนำที่เกี่ยวข้องกับการลงทุนเพื่อความยั่งยืน รวมถึงกองทุนจะนำโมเดลพอร์ตการลงทุน (Model Portfolio) ที่ได้จากวิธีการ Implied Temperature Rise (ITR) ที่คิดค้นและพัฒนาโดย Lombard Odier มาใช้ในกระบวนการวิเคราะห์และบริหารจัดการพอร์ตการลงทุน โดยที่ปรึกษาการลงทุนจะไม่มีอำนาจในการตัดสินใจลงทุนแทนบริษัทจัดการแต่อย่างใด ทั้งนี้ บริษัทจัดการขอสงวนสิทธิในการแต่งตั้ง เปลี่ยนแปลง หรือยกเลิกที่ปรึกษาการลงทุนได้ โดยบริษัทจัดการจะแจ้งให้ทราบผ่านทางเว็บไซต์ของบริษัทจัดการ

สำหรับการลงทุนส่วนที่เหลือ กองทุนอาจพิจารณาลงทุนในหุ้นนอกเหนือจากที่กล่าวข้างต้น ตราสารกึ่งหนี้กึ่งทุน ตราสารหนี้ เงินฝากหรือตราสารเทียบเท่าเงินฝาก หน่วย CIS หน่วย infra หน่วย property หรือหลักทรัพย์หรือทรัพย์สินอื่นที่ประกาศกำหนดให้ลงทุนได้

นอกจากนี้ กองทุนอาจลงทุนในสัญญาซื้อขายล่วงหน้าเพื่อการเพิ่มประสิทธิภาพการบริหารการลงทุน (Efficient Portfolio Management) ตราสารหนี้ที่มีอันดับความน่าเชื่อถือต่ำกว่าที่สามารถลงทุนได้ (Non – Investment grade) และตราสารหนี้ที่ไม่ได้รับการจัดอันดับความน่าเชื่อถือ (Unrated) ได้ โดยกองทุนจะไม่ลงทุนในตราสารที่มีสัญญาซื้อขายล่วงหน้าแฝง (Structured Note) และหลักทรัพย์ที่มีได้จดทะเบียนในตลาดหลักทรัพย์ (Unlisted Securities) เว้นแต่เป็นหุ้นที่คณะกรรมการตลาดหลักทรัพย์แห่งประเทศไทยสั่งรับเป็นหลักทรัพย์จดทะเบียนในตลาดหลักทรัพย์แห่งประเทศไทย ซึ่งผู้ออกหุ้นดังกล่าวอยู่ระหว่างการดำเนินการกระจายการถือหุ้นรายย่อยตามข้อบังคับตลาดหลักทรัพย์แห่งประเทศไทยว่าด้วยการรับหุ้นสามัญหรือหุ้นบุริมสิทธิเป็นหลักทรัพย์จดทะเบียนได้

ทั้งนี้ สัญญาซื้อขายล่วงหน้าที่กองทุนจะเข้าเป็นคู่สัญญา จะมีสินทรัพย์อ้างอิงอย่างใดอย่างหนึ่งหรือหลายอย่าง ได้แก่

1. ทรัพย์สินที่กองทุนสามารถลงทุนได้ อัตราดอกเบี้ย เครดิต ทองคำ น้ำมันดิบ
2. ดัชนีกลุ่มสินค้าโภคภัณฑ์ ดัชนีเงินเฟ้อ ดัชนีที่มีองค์ประกอบเป็นสินค้าหรือตัวแปรตามข้อ 1.
3. ดัชนีที่มีองค์ประกอบเป็นดัชนีตามข้อ 2.

## ข้อมูลดัชนี SET100 TRI

### รายละเอียดดัชนี SET100 TRI:

ดัชนี SET100 TRI เป็นดัชนีราคาหุ้นที่ใช้แสดงระดับและความเคลื่อนไหวของราคาหุ้นสามัญ 100 ตัวที่มีมูลค่าตามราคาตลาด (Market Capitalization) สูง การซื้อขายมีสภาพคล่องสูงอย่างสม่ำเสมอ และมีสัดส่วนผู้ถือหุ้นรายย่อยผ่านเกณฑ์ที่ตลาดหลักทรัพย์แห่งประเทศไทยกำหนด

คุณสมบัติเบื้องต้นของหลักทรัพย์ที่เป็นองค์ประกอบในดัชนี SET100 TRI:

เป็นหุ้นสามัญที่จดทะเบียนจัดตั้งบริษัทในประเทศไทย (Incorporated in Thailand) หรือหุ้นสามัญที่จดทะเบียนจัดตั้งบริษัทในต่างประเทศ (Foreign company) ซึ่งจดทะเบียนในตลาดหลักทรัพย์ฯ เพียงแห่งเดียว (Primary listed) โดยซื้อขายในตลาดหลักทรัพย์ฯ และเป็นหลักทรัพย์จดทะเบียนมาแล้วไม่น้อยกว่า 6 เดือน ยกเว้นกรณีหลักทรัพย์ที่ได้รับการคัดเลือกตามเกณฑ์การเปลี่ยนแปลงรายชื่อหลักทรัพย์ระหว่างรอบ

หัวข้อ	รายละเอียด
ประเภทดัชนี	Composite Index
เกณฑ์การคำนวณ	- คำนวณแบบถ่วงน้ำหนักด้วยมูลค่าหลักทรัพย์ตามราคาตลาด (Market Capitalization Weight) - ไม่นำหลักทรัพย์ที่ถูกขึ้นเครื่องหมาย SP เกิน 20 วันมารวมในการคำนวณ - คำนวณโดยใช้หุ้นสามัญจดทะเบียนที่ผ่านการคัดเลือก 100 อันดับแรก
การปรับฐานการคำนวณ	- เมื่อมีการเปลี่ยนแปลงมูลค่าของหลักทรัพย์ที่ใช้ในการคำนวณ เนื่องจากการเปลี่ยนแปลงจำนวนหุ้นของหลักทรัพย์ที่เป็นผลมาจากเหตุการณ์ต่างๆ - เมื่อมีการใช้หลักทรัพย์รายการใหม่ทุกๆ ครั้งจะต้องมีการปรับฐานคำนวณเพื่อให้ค่าดัชนีมีความต่อเนื่องอยู่เสมอ โดยการปรับฐานดัชนีจะดำเนินการในทำนองเดียวกันกับกรณีที่มีหลักทรัพย์ถูกเพิกถอนและมีหลักทรัพย์เข้าใหม่ตามแต่กรณี
ค่าดัชนีเริ่มต้น	1,000 จุด
วันที่เริ่มเผยแพร่ดัชนี SET100 TRI	3 พฤษภาคม 2548
วันฐานของดัชนี SET100 TRI	29 เมษายน 2548
การพิจารณาปรับรายการหลักทรัพย์	- รอบทบทวนเดือนมิถุนายน สำหรับข้อมูลที่ใช้ในการคำนวณช่วงระหว่างเดือนกรกฎาคม - ธันวาคมปีเดียวกัน - รอบทบทวนเดือนธันวาคม สำหรับข้อมูลที่ใช้ในการคำนวณช่วงระหว่างเดือนมกราคม - มิถุนายนปีถัดไป
ช่องทางการเข้าถึงข้อมูลดัชนี และตรวจสอบองค์ประกอบของดัชนี	<a href="https://www.set.or.th/th/market/index/set100/overview">https://www.set.or.th/th/market/index/set100/overview</a>

## การคำนวณดัชนี:

ดัชนีผลตอบแทนรวม (Total Return Index หรือ TRI) หมายถึง ดัชนีที่ใช้วัดผลตอบแทนรวมจากการลงทุนในหลักทรัพย์ ได้แก่ ผลตอบแทนที่เกิดจากการเปลี่ยนแปลงมูลค่าของหลักทรัพย์ที่ลงทุน (Capital Gain/Loss) และเงินปันผล (Dividend) โดยมีสมมติฐานเพิ่มเติมว่า เงินปันผลที่ได้รับนี้จะถูกนำไปลงทุนในหลักทรัพย์ที่เป็นองค์ประกอบในดัชนี (Reinvest) ด้วย

## สูตรการคำนวณ

$$TRI_t = TRI_{t-1} \times (1 + \text{Daily Total Return}_t)$$

โดยที่

$TRI_t$  = ดัชนีผลตอบแทนรวม ณ วันที่คำนวณ

$TRI_{t-1}$  = ดัชนีผลตอบแทนรวม ณ วันทำการก่อนหน้า

Daily Total Return<sub>t</sub> = ผลตอบแทนรวมรายวันของดัชนี ณ วันที่คำนวณ

ทั้งนี้ Daily Total Return มีสูตรการคำนวณ ดังนี้

$$\text{Daily Total Return}_t = \frac{\text{Index Value}_t + \left( \frac{\text{Total Dividend Payment}_t}{\text{BMV}_t} \right)}{\text{Index Value}_{t-1}} - 1$$

โดยที่

Index Value<sub>t</sub> = ค่าของดัชนีราคา ณ วันที่คำนวณ

Index Value<sub>t-1</sub> = ค่าของดัชนีราคา ณ วันทำการก่อนหน้า

Total Dividend Payment<sub>t</sub> = มูลค่าเงินปันผลของหลักทรัพย์ทั้งหมดในดัชนี ณ วันที่คำนวณ

BMV<sub>t</sub> = มูลค่าตามราคาตลาดของหลักทรัพย์ทั้งหมดที่เป็นองค์ประกอบของดัชนี ณ วันฐาน ที่ใช้ในการคำนวณดัชนีราคา ณ วันที่คำนวณ หารด้วยค่าฐานของดัชนี

ที่มา: [www.set.or.th](http://www.set.or.th)

ทั้งนี้ หากตลาดหลักทรัพย์แห่งประเทศไทยมีการเปลี่ยนแปลงข้อมูลข้างต้นใดๆ บริษัทจัดการของกองทุนสิทธิเปลี่ยนแปลงข้อมูลดังกล่าวเพื่อให้สอดคล้องกับตลาดหลักทรัพย์แห่งประเทศไทย

## วัตถุประสงค์การลงทุนที่เกี่ยวกับความยั่งยืน:

กองทุนมีวัตถุประสงค์ในการช่วยส่งเสริมการลดผลกระทบจากการเปลี่ยนแปลงของสภาพภูมิอากาศผ่านการลงทุนในหุ้นของบริษัทที่เป็นองค์ประกอบของดัชนี SET100 TRI และมีการบริหารจัดการพอร์ตการลงทุนเพื่อให้ปริมาณการปล่อยก๊าซเรือนกระจกโดยเฉลี่ยถ่วงน้ำหนักรวม และอุณหภูมิของพอร์ตการลงทุนรวม (Portfolio Temperature Alignment) ต่ำกว่าดัชนีชี้วัด (ดัชนี SET100 TRI) และสนับสนุนให้ภาคธุรกิจมีส่วนในการขับเคลื่อนประเทศไทยให้สามารถบรรลุเป้าหมายตามข้อตกลงปารีส (Paris Agreement) ที่มุ่งลดการปล่อยก๊าซเรือนกระจกเป็นศูนย์ (Net Zero) ภายในปี พ.ศ. 2608 (ค.ศ. 2065)

## เป้าหมายด้านความยั่งยืนที่ต้องการบรรลุ:

เพื่อสนับสนุนให้ภาคธุรกิจให้ความสำคัญกับการลดการปล่อยก๊าซเรือนกระจกมากขึ้นและมีส่วนในการขับเคลื่อนประเทศไทยให้สามารถบรรลุเป้าหมายการลดการปล่อยก๊าซเรือนกระจกเป็นศูนย์ (Net Zero) ภายในปี พ.ศ. 2608 (ค.ศ. 2065) อันจะเป็นส่วนสำคัญในการแก้ปัญหาการเพิ่มขึ้นของอุณหภูมิโลกและลดผลกระทบจากการเปลี่ยนแปลงสภาพภูมิอากาศ (Climate Change) ซึ่งสอดคล้องกับแนวทางการลงทุนแบบยั่งยืน (Sustainable Investment) และเป้าหมายการพัฒนาที่ยั่งยืน (SDGs) ขององค์การสหประชาชาติ

## กรอบการลงทุน:

1. กองทุนจะลงทุนในหุ้นของบริษัทจดทะเบียนในตลาดหลักทรัพย์แห่งประเทศไทยที่เป็นองค์ประกอบของดัชนี SET100 TRI และเป็นบริษัทที่มีลักษณะดังนี้
  - (1) บริษัทที่มีการเปิดเผยข้อมูลเกี่ยวกับการปล่อยก๊าซเรือนกระจก แผนการจัดการ และตั้งเป้าหมายเพื่อให้บรรลุเป้าหมายในการลดปริมาณการปล่อยก๊าซเรือนกระจกของประเทศไทย รวมทั้งจัดให้มีการทวนสอบการจัดทำคาร์บอนฟุตพริ้นท์โดยผู้ทวนสอบที่สำนักงานคณะกรรมการ ก.ล.ต. ยอมรับ และหรือ
  - (2) บริษัทที่ได้รับการคัดเลือกจากตลาดหลักทรัพย์แห่งประเทศไทยว่ามีความโดดเด่นด้านสิ่งแวดล้อม (Environment) หรือด้านความยั่งยืน (Environment, Social and Governance: ESG)รวมทั้งอาจลงทุนในหุ้นของบริษัทที่จดทะเบียนในตลาดหลักทรัพย์เอ็มเอไอ ที่มีลักษณะตามข้อ (1) และหรือข้อ (2) โดยเฉลี่ยในรอบปีบัญชีไม่น้อยกว่าร้อยละ 80 ของมูลค่าทรัพย์สินสุทธิของกองทุน
2. ภายใต้กรอบการลงทุนตามข้อ 1. ทีมผู้จัดการกองทุนจะทำการวิเคราะห์หลักทรัพย์และสร้างพอร์ตการลงทุนเพื่อให้ปริมาณการปล่อยก๊าซเรือนกระจกโดยเฉลี่ยถ่วงน้ำหนักรวม และอุณหภูมิของพอร์ตการลงทุนรวม (Portfolio Temperature Alignment) ต่ำกว่าดัชนี SET100 TRI

## กลยุทธ์การลงทุน:

กองทุนจะใช้กลยุทธ์การลงทุนแบบการคัดกรองปัจจัยเชิงบวก (Positive screening) โดยจะให้น้ำหนักมาก (overweight) ในหุ้นที่มีสัดส่วนการปล่อยก๊าซเรือนกระจกสูง และกำลังดำเนินการลดปริมาณการปล่อยก๊าซเรือนกระจกอย่างจริงจัง (Ice Cubes) และให้น้ำหนักน้อย (underweight) ในหุ้นที่มีสัดส่วนการปล่อยก๊าซเรือนกระจกสูง แต่ไม่มีแผนที่ชัดเจนในการลดการปล่อยก๊าซเรือนกระจก (Burning logs) และจะนำวิธีการ Implied Temperature Rise (ITR) ที่คิดค้นและพัฒนาโดย Lombard Odier มาใช้ในการคัดเลือกหลักทรัพย์และจัดน้ำหนักพอร์ตการลงทุน เพื่อให้ปริมาณการปล่อยก๊าซเรือนกระจกโดยเฉลี่ยถ่วงน้ำหนักรวม และอุณหภูมิของพอร์ตการลงทุนรวม (Portfolio Temperature Alignment) ต่ำกว่าดัชนีชี้วัด

## • หลักเกณฑ์ในการคัดเลือกหลักทรัพย์

กองทุนจะเน้นลงทุนในหุ้นของบริษัทจดทะเบียนในตลาดหลักทรัพย์แห่งประเทศไทยที่เป็นองค์ประกอบของดัชนี SET100 TRI และเป็นบริษัทที่มีลักษณะดังนี้

(1) บริษัทที่มีการเปิดเผยข้อมูลเกี่ยวกับการปล่อยก๊าซเรือนกระจก แผนการจัดการ และตั้งเป้าหมายเพื่อให้บรรลุเป้าหมายในการลดปริมาณการปล่อยก๊าซเรือนกระจกของประเทศไทย รวมทั้งจัดให้มีการทวนสอบการจัดทำคาร์บอนฟุตพริ้นท์โดยผู้ทวนสอบที่สำนักงานคณะกรรมการ ก.ล.ต. ยอมรับ และหรือ

(2) บริษัทที่ได้รับการคัดเลือกจากตลาดหลักทรัพย์แห่งประเทศไทยว่ามีคะแนนโดดเด่นด้านสิ่งแวดล้อม (Environment) หรือด้านความยั่งยืน (Environment, Social and Governance: ESG)

รวมทั้งอาจลงทุนในหุ้นของบริษัทที่จดทะเบียนในตลาดหลักทรัพย์เอ็มเอไอ ที่มีลักษณะตามข้อ (1) และหรือข้อ (2)

โดยมี Lombard Odier ซึ่งมีความเชี่ยวชาญในการลงทุนเพื่อความยั่งยืนทำหน้าที่เป็นที่ปรึกษาการลงทุน และมีการนำวิธีการ Implied Temperature Rise (ITR) มาใช้ในการคัดเลือกหลักทรัพย์ เพื่อใช้ประกอบการตัดสินใจในการลงทุน

## • กระบวนการวิเคราะห์และคัดเลือกหลักทรัพย์

บริษัทจัดการและ Lombard Odier ซึ่งเป็นที่ปรึกษาการลงทุนจะการทำงานร่วมกันในกระบวนการวิเคราะห์และคัดเลือกหลักทรัพย์ รวมถึงการบริหารจัดการพอร์ตการลงทุน โดยใช้วิธีการ Implied Temperature Rise (ITR) ที่คิดค้นและพัฒนาโดย Lombard Odier ซึ่งทีมงานของ Lombard Odier จะประกอบด้วย ทีมผู้จัดการกองทุน และ ทีม Sustainable Investment Research Strategy & Stewardship (SIRSS) ที่ทำการวิเคราะห์และวิจัยตามแนวทางความยั่งยืน โดยมีกระบวนการ ดังนี้

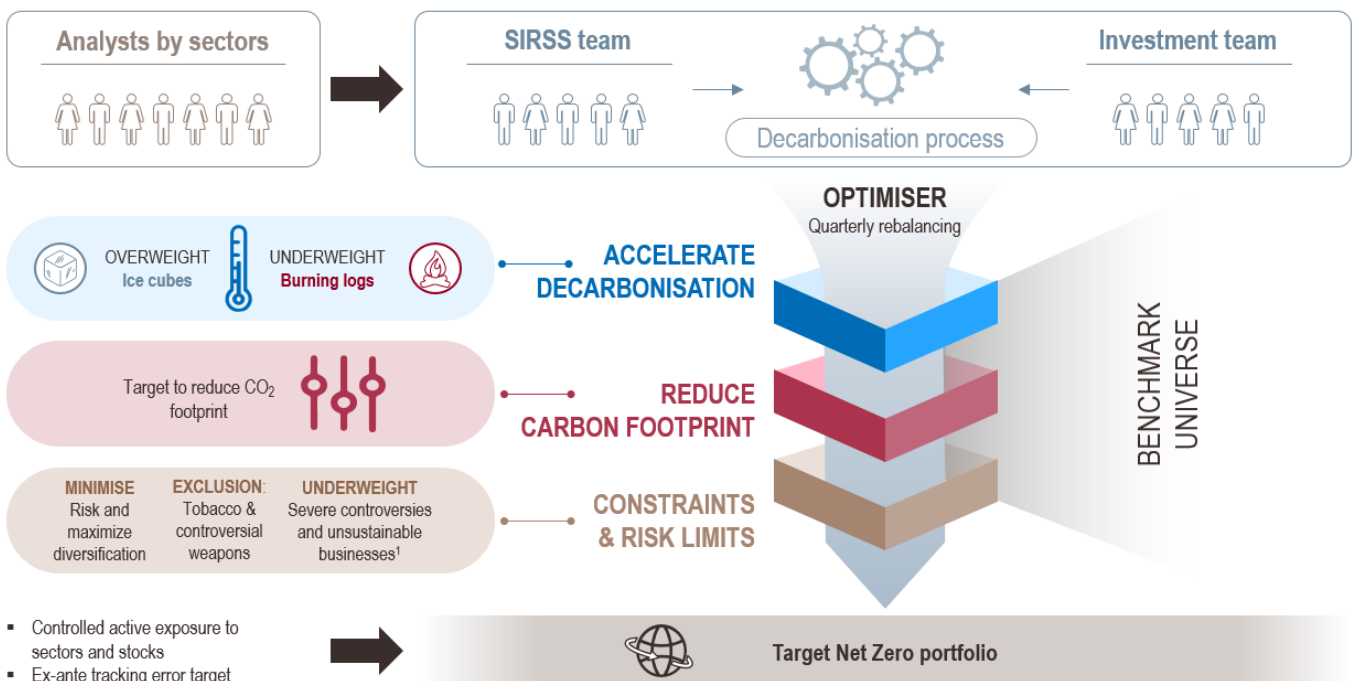

1. ทีม Sustainable Investment Research Strategy & Stewardship (SIRSS) และทีมผู้จัดการกองทุนของ Lombard Odier ซึ่งเป็นที่ปรึกษาการลงทุน จะทำการวิเคราะห์การจัดการและปริมาณการปล่อยก๊าซเรือนกระจกของบริษัทจดทะเบียนที่เป็นองค์ประกอบของดัชนี

SET100 TRI โดยพิจารณาจากข้อมูลผลการดำเนินงานที่ผ่านมาและแผนการจัดการเพื่อลดปริมาณการปล่อยก๊าซเรือนกระจกในอนาคต (Decarbonisation Process) ซึ่งข้อมูลดังกล่าวมาจากทั้งการเปิดเผยข้อมูลของบริษัทจดทะเบียนนั้น และแหล่งข้อมูลภายนอกที่น่าเชื่อถือ เช่น บริษัทหรือองค์กรสากลที่รวบรวม วิเคราะห์และจัดทำข้อมูลที่เกี่ยวข้องกับการปล่อยก๊าซเรือนกระจกและข้อมูลที่เกี่ยวข้องกับ ESG (Third Party Data Service Providers) เป็นต้น หลังจากนั้นจะนำข้อมูลมาวิเคราะห์ตามกระบวนการภายใน ก่อนนำเข้าสู่วิธีการ Implied Temperature Rise (ITR) ที่คิดค้นและพัฒนาโดย Lombard Odier ทั้งนี้ ทีมนักวิเคราะห์และทีมจัดการลงทุนของบริษัทจัดการ จะมีส่วนร่วมในกระบวนการดังกล่าวด้วย

2. สร้างพอร์ตการลงทุน โดยการคัดเลือกหุ้น (Accelerate Decarbonisation) เพื่อให้ปริมาณการปล่อยก๊าซเรือนกระจกโดยเฉลี่ยถ่วงน้ำหนักรวม และอุณหภูมิของพอร์ตการลงทุนรวม (Portfolio Temperature Alignment) ต่ำกว่าดัชนีชี้วัด โดยจะให้น้ำหนักมาก (overweight) ในหุ้นที่มีสัดส่วนการปล่อยก๊าซเรือนกระจกสูง และกำลังดำเนินการลดปริมาณการปล่อยก๊าซเรือนกระจกอย่างจริงจัง (Ice Cubes) และให้น้ำหนักน้อย (underweight) ในหุ้นที่มีสัดส่วนการปล่อยก๊าซเรือนกระจกสูง แต่ไม่มีแผนที่ชัดเจนในการลดการปล่อยก๊าซเรือนกระจก (Burning logs) ซึ่งความชัดเจนในการลดการปล่อยก๊าซเรือนกระจกจะพิจารณาจากการเปิดเผยข้อมูลของบริษัทที่เกี่ยวข้องกับการตั้งเป้าหมาย ผลการดำเนินงานที่ผ่านมาและในปัจจุบัน รวมถึงแผนการจัดการในอนาคต ทั้งนี้ บริษัทจัดการและ Lombard Odier จะพิจารณาถึงความเป็นไปได้และความน่าเชื่อถือของข้อมูลของแต่ละบริษัทประกอบด้วย

3. ข้อจำกัดการลงทุนและการบริหารความเสี่ยง (Constraints and Risk Limits) กองทุนจะให้น้ำหนักน้อย (underweight) ในหุ้นที่มีความเสี่ยงหรือประเด็นในเรื่องการทำธุรกิจที่ไม่ยั่งยืน และไม่ลงทุนในหุ้นของบริษัทที่ดำเนินธุรกิจเกี่ยวกับยาสูบ อาวุธสงคราม สื่อลามก หรือการพนัน โดยบริษัทจัดการจะพยายามดำรงค่าความผันผวนของส่วนต่างของผลตอบแทนเฉลี่ยของกองทุนรวมและผลตอบแทนของดัชนีชี้วัด (Tracking Error: TE) ให้อยู่ในระดับต่ำเมื่อเทียบกับดัชนีชี้วัด (Minimise ex-ante tracking-error) รวมถึงการกระจายการลงทุน (Diversification) ให้ใกล้เคียงกับดัชนีชี้วัด โดยมีการควบคุมสัดส่วนการลงทุนทั้งในระดับรายหลักทรัพย์และรายอุตสาหกรรม

ทั้งนี้ จะมีการพิจารณาปรับสัดส่วนการลงทุนของหลักทรัพย์ในพอร์ตการลงทุน (rebalance) เป็นรายไตรมาส หรือเมื่อมีการเปลี่ยนแปลงหลักทรัพย์ที่เป็นองค์ประกอบของดัชนี SET100 TRI หรือเมื่อเกิดเหตุการณ์ใดที่บริษัทจัดการและ Lombard Odier เห็นว่าการปรับพอร์ตการลงทุนจะเป็นประโยชน์กับกองทุน

## • การอ้างอิงดัชนีชี้วัดที่สอดคล้องกับความยั่งยืน

ดัชนีชี้วัดของกองทุน คือ ดัชนีผลตอบแทนรวม SET100 (SET100 TRI) ในสัดส่วนร้อยละ 100 โดยบริษัทจัดการเลือกดัชนีดังกล่าวเป็นดัชนีชี้วัด เนื่องจากกองทุนมีวัตถุประสงค์ในการช่วยลดผลกระทบจากการเปลี่ยนแปลงของสภาพภูมิอากาศผ่านการลงทุนในหลักทรัพย์ที่จดทะเบียนในตลาดหลักทรัพย์แห่งประเทศไทย เพื่อสนับสนุนให้ภาคธุรกิจให้ความสำคัญกับการลดการปล่อยก๊าซเรือนกระจกมากขึ้น โดยกระบวนการจัดพอร์ตการลงทุนมีเป้าหมายให้ปริมาณการปล่อยก๊าซเรือนกระจกโดยเฉลี่ยถ่วงน้ำหนักรวม และอุณหภูมิของพอร์ตการลงทุนรวม (Portfolio Temperature Alignment) ต่ำกว่าดัชนีชี้วัด ดัชนีชี้วัดจึงควรประกอบด้วยหลักทรัพย์ที่เป็นผู้นำและตัวแทนของภาคธุรกิจ ในหลากหลายอุตสาหกรรม เพื่อช่วยขับเคลื่อนประเทศไทยให้สามารถบรรลุเป้าหมายตามข้อตกลงปารีส (Paris Agreement) ที่มุ่งลดการปล่อยก๊าซเรือนกระจกเป็นศูนย์ (Net Zero) ภายในปี พ.ศ. 2608 (ค.ศ. 2065) ดัชนี SET100 TRI จึงเป็นดัชนีที่เหมาะสมภายใต้กรอบการลงทุน สอดคล้องกับวัตถุประสงค์และเป้าหมายด้านความยั่งยืนของกองทุน อีกทั้งบริษัทที่เป็นองค์ประกอบของดัชนี SET100 TRI เป็นบริษัทที่มีสภาพคล่องตามหลักเกณฑ์ที่ตลาดหลักทรัพย์แห่งประเทศไทยกำหนด และมีการเปิดเผยข้อมูลเพื่อนำไปใช้ในการวิเคราะห์ได้อย่างเพียงพอ

## • ข้อจำกัดด้านการลงทุน

เนื่องจากกรอบการลงทุนของกองทุนมีเป้าหมายให้ปริมาณการปล่อยก๊าซเรือนกระจกโดยเฉลี่ยถ่วงน้ำหนักรวม และอุณหภูมิของพอร์ตการลงทุนรวม (Portfolio Temperature Alignment) ต่ำกว่าดัชนี SET100 TRI จึงทำให้ขอบเขตของการลงทุนถูกจำกัด ส่งผลให้กองทุนอาจพิจารณาไม่ลงทุนในบางบริษัท แม้บริษัทดังกล่าวจะมีผลประกอบการดีก็ตาม รวมทั้งจะไม่ลงทุนในหลักทรัพย์ที่เกี่ยวข้องกับธุรกิจยาสูบ อาวุธสงคราม สื่อลามก หรือการพนัน

## ความเสี่ยงที่เกี่ยวข้องกับการลงทุนอย่างยั่งยืน:

- ความเสี่ยงจากการพึ่งพาข้อมูลด้าน ESG จากแหล่งข้อมูลภายนอก เพื่อใช้ในการวิเคราะห์และคัดเลือกหลักทรัพย์อาจมีข้อมูลที่ไม่น่าเชื่อถือ หรือไม่ถูกต้อง ทั้งนี้ บริษัทจัดการจะค้นหาข้อมูลเพิ่มเติมจากแหล่งข้อมูลต่างๆ รวมถึง รายงานประจำปี และรายงานความยั่งยืนของบริษัท เพื่อให้ข้อมูลที่นำมาใช้ในการวิเคราะห์มีความถูกต้องมากขึ้น
- ความเสี่ยงจากการลงทุนในหลักทรัพย์ที่อาจไม่เป็นไปตามกรอบการลงทุนด้านความยั่งยืนที่กองทุนกำหนด ตัวอย่างเช่น การลงทุนใน

ตราสารทางการเงินประเภทต่างๆ ที่ผู้ออกหลักทรัพย์ไม่มีอำนาจควบคุม หรือกรณีคู่ค้าของผู้ออกหลักทรัพย์ (ผู้ขายสินค้า ผู้รับจ้าง และหรือผู้ให้บริการ) อาจมีการปฏิบัติไม่เป็นไปตามกรอบการลงทุนด้านความยั่งยืนที่นอกเหนือไปจากการรับรู้ของบริษัทจัดการ

- ความเสี่ยงด้านสภาพคล่อง อาจเกิดจากการที่กองทุนไม่สามารถซื้อหรือขายหลักทรัพย์บางตัวได้ในราคาหรือช่วงเวลาที่เหมาะสม ด้วยเงื่อนไขด้านความยั่งยืนที่กองทุนกำหนด
- ความเสี่ยงด้าน ESG ซึ่งมีผลต่อความสามารถในการสร้างผลกำไร การแข่งขัน ภาพลักษณ์ ชื่อเสียง และความอยู่รอดขององค์กร ตัวอย่างของความเสี่ยงแต่ละด้าน ดังนี้
  - ความเสี่ยงด้านสิ่งแวดล้อม เช่น ผลกระทบจากการเปลี่ยนแปลงสภาพภูมิอากาศ (Climate Change) ที่มีผลต่อการดำเนินธุรกิจ ผลกระทบจากการขาดแคลนน้ำ (Water Scarcity) ที่มีต่อกระบวนการผลิตหรือบริการ การเก็บภาษีภาคอุตสาหกรรมหรือธุรกิจที่ปล่อยก๊าซคาร์บอนไดออกไซด์ (Carbon Tax) ทำให้มีค่าใช้จ่ายเพิ่มขึ้น มลพิษทางอากาศจากการก่อสร้างหรือจากโรงงานต่างๆ ที่อาจส่งผลกระทบต่อชุมชนโดยรอบ เป็นต้น
  - ความเสี่ยงด้านสังคม เช่น การเปลี่ยนแปลงโครงสร้างประชากร การเปลี่ยนแปลงของพฤติกรรมการใช้ชีวิตของคนในสังคม เป็นต้น
  - ความเสี่ยงด้านบรรษัทภิบาล เช่น กรณีที่องค์กรไม่เปิดเผยข้อมูลที่มีนัยสำคัญ ซึ่งอาจส่งผลกระทบต่อผู้มีส่วนได้เสีย ความเสี่ยงจากการเข้าไปลงทุนในบริษัทที่มีปัญหาด้านคอร์รัปชัน ความบกพร่องในมาตรการกำกับดูแลภายในองค์กร การใช้ข้อมูลภายในที่ไม่เหมาะสม เป็นต้น
- ความเสี่ยงจากการลงทุนแบบกระจุกตัว เนื่องจากกองทุนจะเน้นลงทุนในหุ้นของบริษัทที่เป็นองค์ประกอบของดัชนี SET100 TRI และบริษัทดังกล่าวมีลักษณะตามกรอบการลงทุน ทำให้พอร์ตการลงทุนอาจมีการกระจุกตัวในบางอุตสาหกรรมหรือบางบริษัท ส่งผลให้ผลการดำเนินงานของกองทุนอาจมีความผันผวนในระยะสั้น

## แนวทางการดำเนินการและมาตรการควบคุมผลกระทบในกรณีการลงทุนไม่เป็นไปตามนโยบายการลงทุนด้านความยั่งยืน:

- **การมีส่วนร่วมของบริษัทจัดการ** บริษัทจัดการมีแนวทางในการเข้าพบปะกับผู้บริหารของบริษัทจดทะเบียนอย่างสม่ำเสมอ เพื่อติดตามและตรวจสอบการดำเนินงานของบริษัทจดทะเบียนอย่างมีประสิทธิภาพ ซึ่งถือเป็นการเปิดโอกาสให้ทีมผู้จัดการกองทุนได้ร่วมแสดงและแลกเปลี่ยนมุมมอง วิสัยทัศน์ กับผู้บริหารและฝ่ายจัดการของบริษัทจดทะเบียน ถึงแนวทางการดำเนินงานและกลยุทธ์ของ บริษัทในระยะยาว ทั้งนี้ ในกรณีที่มีประเด็นที่น่ากังวลและอาจส่งผลกระทบต่อพอร์ตการลงทุนและหรือวัตถุประสงค์ของกองทุน บริษัทจัดการจะมีการยกระดับการติดตามและตรวจสอบโดยอาจพิจารณาหาหรือเรื่องดังกล่าวกับคณะกรรมการของบริษัทนั้นๆ รวมถึงจัดการประชุมหรือส่งจดหมายเพื่อสอบถามถึงความชัดเจนในประเด็นต่างๆ ที่ไม่เป็นไปตามนโยบายการลงทุนด้านความยั่งยืน และติดตามประเด็นดังกล่าวอย่างต่อเนื่องเพื่อให้มีพัฒนาการในทางที่ดีขึ้น เพื่อให้หลักทรัพย์ของบริษัทดังกล่าวมีคุณสมบัติที่กองทุนสามารถลงทุนได้ตามหลักความยั่งยืนตามเดิม โดยทีมผู้จัดการกองทุนจะทำการประเมินผลกระทบจากสถานการณ์ต่างๆ ต่อประมาณการผลการดำเนินงานของบริษัทผู้ออกหลักทรัพย์และปรับกลยุทธ์การลงทุนให้เหมาะสม ทั้งนี้ หากบริษัทผู้ออกหลักทรัพย์ที่กองทุนลงทุนไม่สามารถดำเนินการให้เป็นไปตามนโยบายด้านความยั่งยืนได้ในเวลาที่เหมาะสมและไม่มีเหตุผลอันสมควรในประเด็นที่อาจขัดกับนโยบายการลงทุนของกองทุน ทีมผู้จัดการกองทุนจะพิจารณาลดสัดส่วนหรือถอนการลงทุนในบริษัทผู้ออกหลักทรัพย์ดังกล่าวตามความเหมาะสมต่อไป
- **การใช้สิทธิออกเสียงในนามกองทุน** บริษัทจัดการมีนโยบายภายในเกี่ยวกับการใช้สิทธิออกเสียงในที่ประชุมผู้ถือหุ้นในฐานะบริษัทจัดการซึ่งแนวทางการออกเสียงในแต่ละวาระการประชุมได้ระบุไว้อย่างชัดเจน โดยแนวทางการออกเสียงนี้ใช้กับกองทุนตราสารทุนของบริษัทจัดการทุกกองทุน รวมถึงกองทุนรวมเพื่อความยั่งยืน (SRI Fund) ด้วยเช่นกัน
- **ความร่วมมือกับผู้ลงทุนอื่นและผู้มีส่วนได้เสียตามความเหมาะสม** โดยส่วนใหญ่บริษัทจัดการเลือกที่จะสื่อสารกับบริษัทที่ลงทุนเป็นการส่วนตัว (Private Discussion) เนื่องจากบริษัทจัดการมีความเชื่อมั่นในการรักษาความสัมพันธ์ที่ดีกับผู้บริหารของบริษัทที่ลงทุน และเพื่อเป็นการป้องกันการเข้าใจผิดและผลลัพธ์ที่ไม่คาดคิดที่อาจเกิดขึ้นจากการสื่อสารต่อสาธารณะในวงกว้าง สำหรับการดำเนินการกับบริษัทที่มีข้อกังวลและไม่สามารถแก้ไขปัญหาคืบคลานได้หลังจากเพิ่มระดับในการติดตาม บริษัทจัดการอาจมีการร่วมมือกับผู้ลงทุนอื่น (ทั้งในประเทศและต่างประเทศ) หรือผู้มีส่วนได้เสียของบริษัทตามที่เห็นสมควร เพื่อให้กิจการที่ลงทุนเห็นความสำคัญของประเด็นข้อกังวลของบริษัทจัดการและนำไปสู่การเปลี่ยนแปลงในทางที่ดีขึ้นต่อไป
- **มาตรการควบคุมผลกระทบ** บริษัทจัดการจะทำการประเมินและทบทวนกระบวนการของการลงทุนอย่างสม่ำเสมอ เพื่อให้การลงทุนของกองทุนเป็นไปตามวัตถุประสงค์และนโยบายการลงทุนของกองทุนที่ให้ความสำคัญกับความยั่งยืน

### 3. ข้อมูลเกี่ยวกับจำนวนเงินทุนโครงการ

จำนวนเงินทุนโครงการเริ่มต้น : 5,000,000,000.00 บาท

นโยบายการเพิ่มเงินทุนโครงการ : มี

ในระหว่างระยะเวลาการเสนอขายหน่วยลงทุนครั้งแรก บริษัทจัดการเสนอขายหน่วยลงทุนมากกว่าจำนวนเงินทุน : เป็นจำนวนร้อยละ 15.0 ของจำนวนเงินทุนโครงการ

# กองทุนเปิดเค Target Net Zero หุ้นไทย

มูลค่าที่ตราไว้ต่อหน่วย : 10.0000 บาท

จำนวนหน่วยลงทุนเริ่มต้น : 500,000,000.0000 หน่วย

ราคาของหน่วยลงทุนที่เสนอขายครั้งแรก : 10.0000 บาท

รายละเอียดเพิ่มเติม : -

## 4. การบริหารจัดการกองทุน

การลงทุนในสัญญาซื้อขายล่วงหน้า (Derivatives) : ลงทุน

วัตถุประสงค์ของการลงทุนในสัญญาซื้อขายล่วงหน้า (Derivatives) :

- ที่มีได้มีวัตถุประสงค์เพื่อลดความเสี่ยง (Non-Hedging)

มีนโยบายการลงทุนใน derivatives : แบบไม่ซับซ้อน

วิธีการในการคำนวณ Global Exposure limit : Commitment approach

อัตราส่วนการลงทุนใน derivatives สูงสุด (Maximum Global Exposure) ไม่เกินร้อยละ : 100.0

- การลดความเสี่ยง (Hedging)

การลงทุนในตราสารที่มีสัญญาซื้อขายล่วงหน้าแฝง (Structured Note) : ไม่ลงทุน

กลยุทธ์การบริหารกองทุน (Management Style) : มุ่งหวังให้ผลประกอบการเคลื่อนไหวตามดัชนีชี้วัด (passive management/index tracking)

ดำรงค่าความผันผวนของส่วนต่างของผลตอบแทนเฉลี่ยของกองทุนรวมและผลตอบแทนของดัชนีชี้วัด (tracking error : “TE” % ต่อปี) : 2.00

ลักษณะการจ่ายผลตอบแทนของกองทุน : จ่ายผลตอบแทนแบบไม่ซับซ้อน

## 5. การแบ่งชนิดหน่วยลงทุน (class of unit)

ประเภทการแบ่งชนิดหน่วยลงทุน :

- สิทธิประโยชน์ทางภาษีชนิดไทยเพื่อความยั่งยืน (Thai ESG)

รายการ class of unit :

### 1. ชื่อย่อ : K-TNZ-ThaiESG

เป็นชนิดไทยเพื่อความยั่งยืน (Thai ESG)

รายละเอียดแต่ละชนิดหน่วยลงทุน : ชนิดไทยเพื่อความยั่งยืน

คำอธิบาย :

เหมาะสำหรับผู้ลงทุนที่ต้องการออมเงินระยะยาวและได้รับสิทธิประโยชน์ทางภาษี

### 2. ชื่อย่อ : K-TNZ-A(A)

รายละเอียดแต่ละชนิดหน่วยลงทุน : ชนิดสะสมมูลค่า

คำอธิบาย :

เหมาะสำหรับผู้ลงทุนทั่วไปที่ต้องการรับผลตอบแทนจากส่วนต่างของการลงทุน (Capital Gain) และสะสมผลประโยชน์จากการลงทุน (Total Return)

รายละเอียดเพิ่มเติม :

ชนิดไทยเพื่อความยั่งยืน :

บริษัทจัดการอาจพิจารณาเลิกหน่วยลงทุนชนิดไทยเพื่อความยั่งยืนได้ ในกรณีที่เกิดเหตุการณ์ดังต่อไปนี้

- (1) คณะรัฐมนตรีหรือหน่วยงานที่เกี่ยวข้องยกเลิกการให้สิทธิประโยชน์ทางภาษี หรือ
- (2) ผู้ถือหน่วยลงทุนของชนิดไทยเพื่อความยั่งยืนที่เหลืออยู่ทั้งหมดมีการลงทุนครบเงื่อนไขตามที่กฎหมายกำหนด

โดยจะแจ้งให้ผู้ถือหน่วยลงทุนทราบล่วงหน้าอย่างน้อย 3 วันทำการก่อนวันเลิกหน่วยลงทุนชนิดไทยเพื่อความยั่งยืนทางเว็บไซต์ของบริษัทจัดการและแจ้งให้สำนักงาน ก.ล.ต.ทราบภายใน 15 วันทำการนับแต่วันที่เลิกชนิดหน่วยลงทุนดังกล่าว ทั้งนี้ บริษัทจัดการจะดำเนินการโอนย้ายการลงทุน โดยมีรายละเอียดเป็นไปตามข้อการดำเนินการของบริษัทจัดการ เมื่อเลิกกองทุนรวม

ชนิดสะสมมูลค่า :

บริษัทจัดการจะแจ้งให้ผู้ลงทุนทราบทางเว็บไซต์ของบริษัทจัดการก่อนการเสนอขายหน่วยลงทุนชนิดสะสมมูลค่า

## 6. การจ่ายเงินปันผล

ชื่อย่อ	นโยบายการจ่ายเงินปันผล
K-TNZ-ThaiESG	ไม่จ่าย
K-TNZ-A(A)	ไม่จ่าย

หลักเกณฑ์การจ่ายเงินปันผล : -

กำหนดเวลา วิธีการ และข้อจำกัดในการจ่ายเงินปันผลแก่ผู้ถือหน่วยลงทุน : -

## 7. การรับซื้อคืนหน่วยลงทุน

รายการ class of unit :

1. ชื่อย่อ : K-TNZ-ThaiESG

มูลค่าขั้นต่ำของการรับซื้อคืน : ไม่กำหนด จำนวนหน่วยลงทุนขั้นต่ำของการรับซื้อคืน : ไม่กำหนด

2. ชื่อย่อ : K-TNZ-A(A)

มูลค่าขั้นต่ำของการรับซื้อคืน : 500.00 บาท จำนวนหน่วยลงทุนขั้นต่ำของการรับซื้อคืน : ไม่กำหนด

วิธีการรับซื้อคืนหน่วยลงทุน :

- แบบดุลยพินิจของผู้ถือหน่วยลงทุน

ระยะเวลาในการรับซื้อคืน : ทุกวันทำการ

ระยะเวลาการรับเงินค่าขายคืนภายใน : T+5 คือ 5 วันทำการหลังจากวันทำรายการขายคืน

การรับซื้อคืนหน่วยลงทุน : ผู้ถือหน่วยลงทุน ไม่ต้องแจ้งล่วงหน้า

รายละเอียดเพิ่มเติม :

ผู้ถือหน่วยลงทุนสามารถสั่งขายคืนหน่วยลงทุน โดยมีมูลค่าขั้นต่ำในการสั่งขายคืนตามที่ระบุไว้ในโครงการ อย่างไรก็ตาม บริษัทจัดการสงวนสิทธิ์ที่จะลดหรือยกเว้นมูลค่าขั้นต่ำในการสั่งขายคืนหน่วยลงทุนให้กับผู้สั่งขายคืนหน่วยลงทุนตามประเภทของผู้ลงทุน ตามชนิดหน่วยลงทุนตามระยะเวลาการถือครองหน่วยลงทุน ตามช่องทางการซื้อขาย หรือตามเงื่อนไขอื่นใดที่บริษัทจัดการอาจกำหนดขึ้นเพื่อประโยชน์ของผู้ถือหน่วยลงทุน รวมถึงกรณีรองรับบริการต่างๆ ของบริษัทจัดการและหรือผู้สนับสนุนการขายหรือรับซื้อคืนหน่วยลงทุน ซึ่งบริษัทจัดการจะประกาศให้ผู้ลงทุนทราบผ่านทางเว็บไซต์ของบริษัทจัดการ อย่างไรก็ตาม บริษัทจัดการอาจให้ทำรายการขายคืนหน่วยลงทุนโดยมีมูลค่าขั้นต่ำน้อยกว่าที่กำหนดในบางกรณีได้ เพื่อรองรับรายการส่งเสริมการขายหรือบริการของบริษัทจัดการ โดยขึ้นอยู่กับดุลยพินิจของบริษัทจัดการ

ทั้งนี้ บริษัทจัดการและผู้สนับสนุนการขายหรือรับซื้อคืนหน่วยลงทุนจะทำการรับซื้อคืนหน่วยลงทุนทุกวันทำการ ตามเวลาที่กำหนดไว้ในหนังสือชี้ชวนส่วนสรุปข้อมูลสำคัญ

การชำระเงินค่าขายคืนหน่วยลงทุน

บริษัทจัดการจะชำระเงินค่าขายคืนหน่วยลงทุนให้แก่ผู้ขายคืนหน่วยลงทุนภายใน 5 วันทำการนับแต่วันทำการขายคืนหน่วยลงทุน ตามวิธีการที่ระบุไว้ในคำขอเปิดบัญชีกองทุน และหรือวิธีการอื่นใดที่บริษัทจัดการยอมรับเพื่ออำนวยความสะดวกให้ผู้ถือหน่วยลงทุนในอนาคต เช่น E-Wallet เป็นต้น ทั้งนี้ กรณีที่บริษัทจัดการจัดให้มีช่องทางการรับชำระเงินค่าขายคืนหน่วยลงทุนเพิ่มเติม บริษัทจัดการจะแจ้งให้ผู้ถือหน่วยลงทุนทราบล่วงหน้าผ่านทางเว็บไซต์ของบริษัทจัดการ

ในกรณีที่บริษัทจัดการปิดบัญชีกองทุนไม่ว่าด้วยเหตุใด บริษัทจัดการสงวนสิทธิ์ที่จะเรียกคืนสมุดบัญชีแสดงสิทธิ

ชนิดไทยเพื่อความยั่งยืน :

การลงทุนในหน่วยลงทุนชนิดไทยเพื่อความยั่งยืนให้ได้รับสิทธิประโยชน์ทางภาษี ผู้ถือหน่วยลงทุนมีหน้าที่ต้องปฏิบัติตามหลักเกณฑ์ วิธีการ และเงื่อนไขที่กำหนดในกฎหมายภาษีอากร หากไม่ปฏิบัติตาม ผู้ถือหน่วยลงทุนจะต้องคืนสิทธิประโยชน์ทางภาษีตามหลักเกณฑ์ที่กำหนด

บริษัทจัดการจะคำนวณต้นทุนและผลประโยชน์และหักเงินลงทุนแต่ละรายการตามวิธีการ “เข้าก่อน ออกก่อน” และมีระบบงานในการขายคืนหน่วยลงทุน

## เงื่อนไข ข้อจำกัด หรือสิทธิในการระงับ การโอน หรือการรับซื้อคืนหน่วยลงทุน :

การชำระค่าขายคืน สับเปลี่ยนหน่วยลงทุนด้วยหลักทรัพย์ หรือทรัพย์สินอื่นแทนเงิน :

กรณีบริษัทจัดการไม่สามารถชำระค่าขายคืนหน่วยลงทุนเป็นเงิน และจะชำระค่าขายคืนหน่วยลงทุนเป็นหลักทรัพย์หรือทรัพย์สินอื่นแทน บริษัทจัดการจะต้องได้รับมติพิเศษให้ชำระค่าขายคืนหน่วยลงทุนเป็นหลักทรัพย์หรือทรัพย์สินอื่นแทนเงินได้

การเลื่อนกำหนดการชำระเงินค่าขายคืนหน่วยลงทุนคืนแก่ผู้ถือหน่วยลงทุน :

บริษัทจัดการจะเลื่อนกำหนดชำระค่าขายคืนหน่วยลงทุนแก่ผู้ถือหน่วยลงทุนที่มีคำสั่งขายคืนหน่วยลงทุนของกองทุนไว้แล้วได้ ในกรณีดังต่อไปนี้

1) บริษัทจัดการพิจารณาแล้ว มีความเชื่อโดยสุจริตและสมเหตุสมผลว่าเป็นกรณีที่เข้าเหตุใดเหตุหนึ่งดังนี้ โดยได้รับความเห็นชอบของผู้ดูแลผลประโยชน์แล้ว

(ก) มีเหตุจำเป็นทำให้ไม่สามารถจำหน่าย จ่าย โอน หลักทรัพย์หรือทรัพย์สินของกองทุนได้อย่างสมเหตุสมผล

(ข) มีเหตุที่ทำให้กองทุนไม่ได้รับชำระเงินจากหลักทรัพย์หรือทรัพย์สินที่ลงทุนไว้ตามกำหนดเวลาปกติ ซึ่งเหตุดังกล่าวอยู่นอกเหนือการควบคุมของบริษัทจัดการ

2) ผู้ถือหน่วยลงทุนมีคำสั่งขายคืนหน่วยลงทุนก่อนหรือในช่วงระยะเวลาที่บริษัทจัดการพบว่าราคาซื้อขายคืนหน่วยลงทุนของกองทุนไม่ถูกต้อง โดยมีมูลค่าตั้งแต่ 1 สตางค์ขึ้นไป และคิดเป็นอัตราตั้งแต่ร้อยละ 0.5 ของมูลค่าหรือราคาที่ต้อง และผู้ดูแลผลประโยชน์ยังไม่ได้รับรองข้อมูลในรายงานการแก้ไขราคาย้อนหลังและรายงานการชดเชยราคา

การเลื่อนกำหนดการชำระเงินค่าขายคืนหน่วยลงทุนตามข้างต้น บริษัทจัดการจะปฏิบัติตามหลักเกณฑ์ที่ประกาศกำหนด

เงื่อนไขและข้อจำกัดในการจัดสรรและการโอนหน่วยลงทุน :

ชนิดไทยเพื่อความยั่งยืน :

ผู้ถือหน่วยลงทุนไม่สามารถนำหน่วยลงทุนของกองทุนไปจำหน่าย จ่าย โอน จำนำ หรือนำไปเป็นประกันได้

ชนิดสะสมมูลค่า :

ผู้ถือหน่วยลงทุนสามารถโอนหน่วยลงทุนได้ในกรณีดังต่อไปนี้

1. การโอนให้บิดา มารดา บุตร และคู่สมรสของผู้ถือหน่วยลงทุน
2. การโอนทางมรดกหรือทางพินัยกรรมให้แก่ทายาทหรือผู้รับประโยชน์ตามพินัยกรรม
3. การโอนตามคำสั่งศาล
4. การโอนอันเนื่องมาจากการบังคับจำหน่ายหน่วยลงทุน
5. การโอนในกรณีพิเศษอื่นๆ ซึ่งบริษัทจัดการเห็นสมควรอนุมัติให้โอนได้

นายทะเบียนจะไม่รับจดทะเบียนการโอนหน่วยลงทุนนอกเหนือจากกรณีที่ระบุข้างต้น

อย่างไรก็ตาม บริษัทจัดการและหรือนายทะเบียนขอสงวนสิทธิในการปฏิเสธการจัดสรรหน่วยลงทุนและการโอนหน่วยลงทุนไม่ว่าทอดใดๆ ในกรณีที่การจัดสรรหน่วยลงทุนและการโอนหน่วยลงทุนดังกล่าวจะส่งผลกระทบต่อการบริหารการลงทุนของกองทุน ผู้ถือหน่วยลงทุน ความรับผิดชอบทางกฎหมายหรือชื่อเสียงของบริษัทจัดการ หรือมีเหตุสุดวิสัยหรือเหตุจำเป็นอื่นใดอันจะก่อให้เกิดปัญหาในการบริหารกองทุนหรือก่อให้เกิดผลเสียหายแก่กองทุนทั้งในปัจจุบันและอนาคต หรือทำให้บริษัทจัดการไม่สามารถดำเนินการเพื่อให้การลงทุนเป็นไปตามหลักเกณฑ์ที่ประกาศกำหนด รวมถึงกรณีที่ทำให้บริษัทจัดการจะไม่สามารถปฏิบัติหน้าที่ที่เกี่ยวข้องกับกฎหมายว่าด้วยการป้องกันและปราบปรามการฟอกเงิน และ Foreign Account Tax Compliance Act (FATCA) ได้ ทั้งนี้ เพื่อเป็นการรักษาผลประโยชน์ของกองทุน ผู้ถือหน่วยลงทุน และความรับผิดชอบทางกฎหมายหรือชื่อเสียงของบริษัทจัดการเป็นหลัก

## เงื่อนไข ข้อจำกัด การไม่ขายไม่รับซื้อคืนไม่สับเปลี่ยนหน่วยลงทุนตามสั่ง :

การไม่ขายหรือไม่รับซื้อคืนหน่วยลงทุนตามคำสั่งที่รับไว้แล้วหรือจะหยุดรับคำสั่งซื้อหรือคำสั่งขายคืนหน่วยลงทุนให้เป็นไปตามประกาศคณะกรรมการกำกับตลาดทุนว่าด้วยเรื่อง หลักเกณฑ์การจัดการกองทุนรวมเพื่อผู้ลงทุนทั่วไป กองทุนรวมเพื่อผู้ลงทุนที่มีอายุยืนยง กองทุนรวมเพื่อผู้ลงทุนประเภทสถาบัน และกองทุนส่วนบุคคล

บริษัทจัดการขอสงวนสิทธิที่จะปฏิเสธและหรือระงับการสั่งซื้อหน่วยลงทุนทั้งหมดหรือบางส่วน ในกรณีใดกรณีหนึ่ง ดังนี้

1. กรณีที่บริษัทจัดการได้พิจารณาแล้วเห็นว่า การสั่งซื้อหน่วยลงทุนดังกล่าวจะส่งผลกระทบต่อการบริหารการลงทุนของกองทุน ผู้ถือหน่วยลงทุน ความรับผิดชอบทางกฎหมายหรือชื่อเสียงของบริษัทจัดการ หรือมีเหตุสุดวิสัยหรือเหตุจำเป็นอื่นใดอันจะก่อให้เกิดปัญหาในการบริหารกองทุนหรือก่อให้เกิดผลเสียหายแก่กองทุนทั้งในปัจจุบันและอนาคต หรือทำให้บริษัทจัดการไม่สามารถดำเนินการเพื่อให้การลงทุนเป็นไปตามหลักเกณฑ์ที่ประกาศกำหนด รวมถึงกรณีที่ทำให้บริษัทจัดการจะไม่สามารถปฏิบัติตามหน้าที่ที่เกี่ยวข้องกับกฎหมายว่าด้วยการป้องกันและปราบปรามการฟอกเงิน และ Foreign Account Tax Compliance Act (FATCA) ได้ ทั้งนี้ เพื่อเป็นการรักษาผลประโยชน์ของกองทุน ผู้ถือหน่วยลงทุน และความรับผิดชอบทางกฎหมายหรือชื่อเสียงของบริษัทจัดการเป็นหลัก
2. กรณีที่เอกสารหรือข้อมูล que บริษัทจัดการได้รับจากผู้สั่งซื้อหน่วยลงทุนไม่ถูกต้องตามความเป็นจริงหรือไม่ครบถ้วน
3. กรณีที่บริษัทจัดการเกิดข้อสงสัยว่าการซื้อหน่วยลงทุนของผู้สั่งซื้อหน่วยลงทุนไม่โปร่งใส เช่น อาจเป็นการฟอกเงิน หรือการสนับสนุนการก่อการร้าย หรืออาจมีลักษณะเป็นการหลีกเลี่ยงกฎหมายต่างๆ เป็นต้น
4. เมื่อการสั่งซื้อหน่วยลงทุนดังกล่าวไม่เป็นไปตามวัตถุประสงค์ของกองทุนที่กำหนดว่า กองทุนจะไม่เสนอขายหน่วยลงทุนของกองทุนกับหรือเพื่อประโยชน์ของประเทศสหรัฐอเมริกา พลเมืองสหรัฐอเมริกาหรือผู้ที่มีถิ่นฐานอยู่ในสหรัฐอเมริกา หรือบุคคลซึ่งโดยปกติมีถิ่นที่อยู่ในสหรัฐอเมริกา รวมถึงกองทัพสันของบุคคลดังกล่าวและบริษัทหรือห้างหุ้นส่วนซึ่งจัดให้มีขึ้นและดำเนินกิจกรรมในสหรัฐอเมริกา

อย่างไรก็ตาม บริษัทจัดการขอสงวนสิทธิที่จะปิดรับคำสั่งซื้อหน่วยลงทุนชนิดไทยเพื่อความยั่งยืนและหรือชนิดสะสมมูลค่าเป็นการชั่วคราวหรือถาวรได้ โดยจะแจ้งให้ผู้ถือหน่วยลงทุนทราบล่วงหน้าอย่างน้อย 3 วันทำการ ทางเว็บไซต์ของบริษัทจัดการ และแจ้งให้สำนักงาน ก.ล.ต.ทราบภายใน 15 วันทำการนับแต่วันที่มีการปิดรับคำสั่งดังกล่าว

## 8. ค่าธรรมเนียมและค่าใช้จ่าย

### 8.1 ค่าธรรมเนียมรวม

ค่าใช้จ่ายที่เรียกเก็บจากกองทุนรวมทั้งหมด :

1. ชื่อย่อ : K-TNZ-ThaiESG

ประมาณการค่าใช้จ่ายที่เรียกเก็บจากกองทุนรวมทั้งหมด ในอัตราไม่เกินร้อยละ : 2.889 ต่อปี ของมูลค่าทรัพย์สินสุทธิของกองทุนรวม

2. ชื่อย่อ : K-TNZ-A(A)

ประมาณการค่าใช้จ่ายที่เรียกเก็บจากกองทุนรวมทั้งหมด ในอัตราไม่เกินร้อยละ : 2.889 ต่อปี ของมูลค่าทรัพย์สินสุทธิของกองทุนรวม

รายละเอียดเพิ่มเติม : -

### 8.2 ค่าธรรมเนียมและค่าใช้จ่ายที่เรียกเก็บจากกองทุนรวม

ค่าธรรมเนียมการจัดการที่ประสงค์จะเรียกเก็บรายปีขั้นต้น (base management fee)

1. ชื่อย่อ : K-TNZ-ThaiESG

ประมาณการค่าธรรมเนียมการจัดการที่ประสงค์จะเรียกเก็บรายปีขั้นต้น (base management fee) ในอัตราร้อยละ : 0.428 ต่อปี ของมูลค่าทรัพย์สินทั้งหมดของกองทุน หักมูลค่าหนี้สินทั้งหมด ทั้งนี้ มูลค่าหนี้สินทั้งหมดไม่รวมถึงค่าธรรมเนียมการจัดการ ค่าธรรมเนียมผู้ดูแลผลประโยชน์ ค่าธรรมเนียมนายทะเบียน และค่าธรรมเนียมที่ปรึกษาการลงทุน

วันที่มีผลใช้บังคับ : 3 เมษายน 2569

2. ชื่อย่อ : K-TNZ-A(A)

ประมาณการค่าธรรมเนียมการจัดการที่ประสงค์จะเรียกเก็บรายปีขั้นต้น (base management fee) ในอัตราร้อยละ : 0.428 ต่อปี ของมูลค่าทรัพย์สินทั้งหมดของกองทุน หักมูลค่าหนี้สินทั้งหมด ทั้งนี้ มูลค่าหนี้สินทั้งหมดไม่รวมถึงค่าธรรมเนียมการจัดการ ค่าธรรมเนียมผู้ดูแลผลประโยชน์ ค่าธรรมเนียมนายทะเบียน และค่าธรรมเนียมที่ปรึกษาการลงทุน

วันที่มีผลใช้บังคับ : 3 เมษายน 2569

ค่าธรรมเนียมการจัดการรายปีขั้นสูง (maximum management fee)

1. ชื่อย่อ : K-TNZ-ThaiESG

ประมาณการค่าธรรมเนียมการจัดการรายปีขั้นสูง (maximum management fee) ในอัตราไม่เกินร้อยละ : 1.07 ต่อปี

ของมูลค่าทรัพย์สินทั้งหมดของกองทุน หักมูลค่าหนี้สินทั้งหมด ทั้งนี้ มูลค่าหนี้สินทั้งหมดไม่รวมถึงค่าธรรมเนียมการจัดการ ค่าธรรมเนียมผู้ดูแลผลประโยชน์ ค่าธรรมเนียมนายทะเบียน และค่าธรรมเนียมที่ปรึกษาการลงทุน

## 2. ชื่อย่อ : K-TNZ-A(A)

ประมาณการค่าธรรมเนียมการจัดการรายปีขั้นสูง (maximum management fee) ในอัตราไม่เกินร้อยละ : 1.07 ต่อปี ของมูลค่าทรัพย์สินทั้งหมดของกองทุน หักมูลค่าหนี้สินทั้งหมด ทั้งนี้ มูลค่าหนี้สินทั้งหมดไม่รวมถึงค่าธรรมเนียมการจัดการ ค่าธรรมเนียมผู้ดูแลผลประโยชน์ ค่าธรรมเนียมนายทะเบียน และค่าธรรมเนียมที่ปรึกษาการลงทุน

## ค่าธรรมเนียมผู้ดูแลผลประโยชน์รายปี

### 1. ชื่อย่อ : K-TNZ-ThaiESG

ประมาณการค่าธรรมเนียมผู้ดูแลผลประโยชน์รายปี ในอัตราไม่เกินร้อยละ : 0.107 ต่อปี ของมูลค่าทรัพย์สินทั้งหมดของกองทุน หักมูลค่าหนี้สินทั้งหมด ทั้งนี้ มูลค่าหนี้สินทั้งหมดไม่รวมถึงค่าธรรมเนียมการจัดการ ค่าธรรมเนียมผู้ดูแลผลประโยชน์ ค่าธรรมเนียมนายทะเบียน และค่าธรรมเนียมที่ปรึกษาการลงทุน

### 2. ชื่อย่อ : K-TNZ-A(A)

ประมาณการค่าธรรมเนียมผู้ดูแลผลประโยชน์รายปี ในอัตราไม่เกินร้อยละ : 0.107 ต่อปี ของมูลค่าทรัพย์สินทั้งหมดของกองทุน หักมูลค่าหนี้สินทั้งหมด ทั้งนี้ มูลค่าหนี้สินทั้งหมดไม่รวมถึงค่าธรรมเนียมการจัดการ ค่าธรรมเนียมผู้ดูแลผลประโยชน์ ค่าธรรมเนียมนายทะเบียน และค่าธรรมเนียมที่ปรึกษาการลงทุน

## ค่าธรรมเนียมนายทะเบียนหน่วยลงทุนรายปี

### 1. ชื่อย่อ : K-TNZ-ThaiESG

ประมาณการค่าธรรมเนียมนายทะเบียนหน่วยลงทุนรายปี ในอัตราไม่เกินร้อยละ : 0.107 ต่อปี ของมูลค่าทรัพย์สินทั้งหมดของกองทุน หักมูลค่าหนี้สินทั้งหมด ทั้งนี้ มูลค่าหนี้สินทั้งหมดไม่รวมถึงค่าธรรมเนียมการจัดการ ค่าธรรมเนียมผู้ดูแลผลประโยชน์ ค่าธรรมเนียมนายทะเบียน และค่าธรรมเนียมที่ปรึกษาการลงทุน

### 2. ชื่อย่อ : K-TNZ-A(A)

ประมาณการค่าธรรมเนียมนายทะเบียนหน่วยลงทุนรายปี ในอัตราไม่เกินร้อยละ : 0.107 ต่อปี ของมูลค่าทรัพย์สินทั้งหมดของกองทุน หักมูลค่าหนี้สินทั้งหมด ทั้งนี้ มูลค่าหนี้สินทั้งหมดไม่รวมถึงค่าธรรมเนียมการจัดการ ค่าธรรมเนียมผู้ดูแลผลประโยชน์ ค่าธรรมเนียมนายทะเบียน และค่าธรรมเนียมที่ปรึกษาการลงทุน

## ค่าธรรมเนียมที่ปรึกษาการลงทุน : มี

ประมาณการค่าธรรมเนียมที่ปรึกษาการลงทุน ในอัตราไม่เกินร้อยละ 0.535 ต่อปี ของมูลค่าทรัพย์สินทั้งหมดของกองทุน หักมูลค่าหนี้สินทั้งหมด ทั้งนี้ มูลค่าหนี้สินทั้งหมดไม่รวมถึงค่าธรรมเนียมการจัดการ ค่าธรรมเนียมผู้ดูแลผลประโยชน์ ค่าธรรมเนียมนายทะเบียน และค่าธรรมเนียมที่ปรึกษาการลงทุน

## ค่าธรรมเนียมการจัดจำหน่าย : ไม่มี

## ค่าธรรมเนียมตามผลการดำเนินงาน (performance fee) : ไม่มี

## ค่าธรรมเนียมอื่นๆ : มี

ประมาณการค่าธรรมเนียมอื่นๆ ในอัตราไม่เกินร้อยละ 1.07 ต่อปี ของมูลค่าทรัพย์สินสุทธิของกองทุนรวม

## รายละเอียดเพิ่มเติม (ค่าธรรมเนียมและค่าใช้จ่ายที่เรียกเก็บจากกองทุนรวม) :

ค่าธรรมเนียมอื่นๆ ได้แก่

(1) ค่าใช้จ่ายเพื่อวัตถุประสงค์ในการเสนอขายหน่วยลงทุนครั้งแรกซึ่งจะเรียกเก็บจากกองทุนเมื่อมีค่าใช้จ่ายเกิดขึ้นตามจำนวนที่จ่ายจริง โดยในทางบัญชีจะตัดจ่ายเป็นค่าใช้จ่ายของกองทุนเฉลี่ยเท่ากันทุกวันตามระยะเวลาจะได้รับประโยชน์จากค่าใช้จ่ายนั้นได้แก่

(ก) ค่าใช้จ่ายในการจัดทำโฆษณาประชาสัมพันธ์ ค่าสื่อโฆษณาประชาสัมพันธ์ การจัดอบรมเผยแพร่ความรู้ ค่าใช้จ่ายด้านการตลาด

ตลอดจนการจัดสัมมนาแนะนำกองทุน ทั้งนี้ ค่าใช้จ่ายดังกล่าวข้างต้นรวมกันจะไม่เกินร้อยละ 1.07 ของจำนวนเงินทุนของโครงการ

(ข) ค่าใช้จ่ายหรือค่าธรรมเนียมที่เกี่ยวข้องกับการจัดตั้งกองทุน ค่าจดทะเบียนทรัพย์สินเป็นกองทุนรวม และค่าใช้จ่ายต่างๆ ที่เกิดขึ้นจากการปฏิบัติตามกฎหมาย ก.ล.ต.

(ค) ค่าใช้จ่ายที่เกี่ยวกับที่ปรึกษากฎหมาย (ถ้ามี)

(ง) ค่าแปลเอกสารที่เกี่ยวข้องกับการเสนอขายหน่วยลงทุน

(จ) ค่าใช้จ่ายที่เกี่ยวข้องกับการใช้หรืออ้างอิงดัชนีหลักทรัพย์ เครื่องหมายการค้า และหรือเครื่องหมายบริการของตลาดหลักทรัพย์ และ

หรือของผู้คำนวณและประกาศดัชนี (Index Provider) (ถ้ามี)

(ฉ) ค่าใช้จ่ายอันเกี่ยวเนื่องกับการลงทุน ตลอดจนค่าใช้จ่ายอื่นๆ ที่เกี่ยวข้องกับผู้รับมอบหมายงานด้านการจัดการลงทุน ที่ปรึกษาการลงทุน และหรือที่ปรึกษากองทุน (ถ้ามี) เช่น ค่าใช้จ่ายในการเปิดบัญชีเพื่อการลงทุน ค่าใช้จ่ายในการจัดทำสัญญา ค่าใช้จ่ายในการติดต่อสื่อสาร ค่าเดินทาง ค่าที่พัก ค่าเบี้ยเลี้ยง ค่าประกันการเดินทาง ค่าแปลเอกสาร หรือค่าใช้จ่ายอื่นๆ ที่เกี่ยวข้อง เป็นต้น

(2) ค่าใช้จ่ายเพื่อการดำเนินงานของกองทุนซึ่งจะเรียกเก็บจากกองทุนเมื่อมีค่าใช้จ่ายเกิดขึ้นตามจำนวนที่จ่ายจริง โดยในทางบัญชีจะตัดจ่ายเป็นค่าใช้จ่ายของกองทุนเฉลี่ยเท่ากันทุกวันหรือตัดจ่ายครั้งเดียวทั้งจำนวนตามระยะเวลาที่จะได้รับผลประโยชน์จากค่าใช้จ่ายนั้น หรือในกรอบระยะเวลาบัญชีที่เกิดค่าใช้จ่ายดังกล่าวขึ้น ได้แก่

(ก) ค่าใช้จ่ายในการจัดทำโฆษณาประชาสัมพันธ์ ค่าสื่อโฆษณาประชาสัมพันธ์ การจัดอบรมเผยแพร่ความรู้ ค่าใช้จ่ายด้านการตลาด ตลอดจนการสัมมนาแนะนำกองทุน ทั้งนี้ ค่าใช้จ่ายดังกล่าวข้างต้นรวมกันจะไม่เกินร้อยละ 1.07 ต่อปี ของมูลค่าทรัพย์สินสุทธิของกองทุน (ถ้ามี)

(ข) ค่าใช้จ่ายหรือค่าธรรมเนียมที่เกี่ยวข้องกับการจดทะเบียนเพิ่มหน่วยลงทุน และค่าใช้จ่ายต่างๆ ที่เกิดขึ้นจากการปฏิบัติตามคำสั่งหรือตามกฎหมาย ก.ล.ต. (ถ้ามี)

(ค) ค่าใช้จ่ายต่างๆ ที่เกิดขึ้นจากการปฏิบัติตามคำสั่ง หรือตามกฎหมาย หรือประกาศของสมาคมบริษัทจัดการลงทุน

(ง) ค่าจัดทำ จัดพิมพ์ และจัดส่งเอกสารและหรือรายงานต่างๆ ที่เกี่ยวข้องกับกองทุนให้ผู้ถือหน่วยลงทุน

(จ) ค่าจัดทำ จัดพิมพ์ และจัดส่งเอกสารที่เกี่ยวกับการแก้ไขเปลี่ยนแปลงโครงการ ค่าใช้จ่ายในการลงประกาศในหนังสือพิมพ์ การจัดประชุมผู้ถือหุ้นหน่วยลงทุน การขอมติผู้ถือหุ้นหน่วยลงทุน ค่าใช้จ่ายต่างๆ ที่เกิดขึ้นจากการปฏิบัติตามกฎหมาย ก.ล.ต.

(ฉ) ค่าเอกสารทะเบียนผู้ถือหุ้นหน่วยลงทุน ค่าเอกสารการลงบัญชีกองทุน

(ช) ค่าแปลเอกสารที่เกี่ยวกับกองทุน

(ซ) ค่าใช้จ่ายที่เกี่ยวข้องกับการใช้หรืออ้างอิงดัชนีหลักทรัพย์ เครื่องหมายการค้า และหรือเครื่องหมายบริการของตลาดหลักทรัพย์และหรือของผู้คำนวณและประกาศดัชนี (Index Provider) (ถ้ามี)

(ฅ) ค่าใช้จ่ายที่เกี่ยวกับที่ปรึกษากฎหมาย (ถ้ามี)

(ญ) ค่าใช้จ่ายอันเกี่ยวเนื่องจากการลงทุน ตลอดจนค่าใช้จ่ายอื่นๆ ที่เกี่ยวข้องกับผู้รับมอบหมายงานด้านการจัดการลงทุน ที่ปรึกษาการลงทุน และหรือที่ปรึกษากองทุน (ถ้ามี) เช่น ค่าใช้จ่ายในการเปิดบัญชีเพื่อการลงทุน ค่าใช้จ่ายในการจัดทำสัญญา ค่าใช้จ่ายในการติดต่อสื่อสาร ค่าเดินทาง ค่าที่พัก ค่าเบี้ยเลี้ยง ค่าประกันการเดินทาง ค่าแปลเอกสาร หรือค่าใช้จ่ายอื่นๆ ที่เกี่ยวข้อง เป็นต้น

(ฎ) ค่าใช้จ่ายอันเกี่ยวเนื่องจากการลงทุน (ถ้ามี) เช่น ค่าภาษีหัก ณ ที่จ่าย ภาษีมูลค่าเพิ่ม ภาษีอื่นใด ค่าใช้จ่ายในการรับราคาหลักทรัพย์ เพื่อใช้ในการคำนวณมูลค่าทรัพย์สินสุทธิและหรือสอบถามมูลค่าทรัพย์สินสุทธิ ค่าใช้จ่ายในการจัดให้มีการคำนวณผลการดำเนินงาน และระดับความเสี่ยงของการลงทุน ค่าใช้จ่ายอื่นใดที่เกิดจากการลงทุน เป็นต้น

(ฏ) ค่าใช้จ่ายในการสอบบัญชี ซึ่งรวมถึงการตรวจสอบทรัพย์สิน (ถ้ามี)

(ฐ) ค่าใช้จ่ายของผู้รับฝากทรัพย์สิน หรือศูนย์รับฝากหลักทรัพย์ รวมทั้งค่าธรรมเนียมและค่าใช้จ่ายอื่นๆ ที่เกี่ยวข้องกับการฝากทรัพย์สิน (ถ้ามี) เช่น ค่าธรรมเนียมการโอนเงิน หรือ ค่าธรรมเนียมในการทำรายการ ค่าใช้จ่ายของผู้ดูแลผลประโยชน์ในการติดต่อกับบุคคลภายนอก เป็นต้น

(ฑ) ค่าธรรมเนียมหรือค่าใช้จ่ายที่เกี่ยวกับการชำระราคา รับชำระราคา ส่งมอบหรือรับมอบหลักทรัพย์ เช่น ค่าธรรมเนียมธนาคาร ค่าธรรมเนียมหรือค่าใช้จ่ายในการใช้บริการ Settlement Advance หรือ Contractual Settlement เป็นต้น

(ฒ) ค่าใช้จ่าย (ถ้ามี) ในการดำเนินคดีของผู้ดูแลผลประโยชน์ที่ฟ้องร้องให้บริษัทจัดการปฏิบัติหน้าที่หรือเรียกค่าสินไหมทดแทนความเสียหายจากบริษัทจัดการเพื่อประโยชน์ของผู้ถือหุ้นหน่วยลงทุน หรือเมื่อได้รับคำสั่งจากสำนักงานคณะกรรมการ ก.ล.ต. ค่าใช้จ่ายด้านกฎหมายเพื่อรักษาสิทธิของกองทุน ค่าใช้จ่ายในการติดตามหนี้ของกองทุน

(ณ) ค่าใช้จ่ายที่เกิดขึ้นจากการติดตามทวงถาม หรือการดำเนินคดีเพื่อการรับชำระหนี้ใดๆ ของกองทุนรวม

(ด) ค่าใช้จ่ายในการรับชำระหนี้เป็นทรัพย์สินอื่นแทนการชำระหนี้ด้วยเงินตามตราสารหนี้ ค่าธรรมเนียมศาล ค่าธรรมเนียมทนายความ ค่าใช้จ่ายในดำเนินคดีกรรม ค่าประเมินราคา ค่าจดจำนอง ค่าปลอดจำนอง ค่าจัดพิมพ์เอกสาร ค่าใช้จ่ายหรือค่าธรรมเนียมอื่นใดที่เกี่ยวข้องกับทางราชการ ค่าใช้จ่ายเกี่ยวกับการได้มาซึ่งหลักประกันของสิทธิเรียกร้องอันเกิดจากการรับชำระหนี้เป็นทรัพย์สินอื่นแทนการชำระหนี้ด้วยเงินสดตามตราสารหนี้ ค่าใช้จ่ายด้านภาษี ค่าทำประกันภัย อุลล และเก็บรักษาตลอดจนค่าใช้จ่ายในการจำหน่าย จ่ายโอนทรัพย์สินดังกล่าว (ถ้ามี)

(ต) ค่าใช้จ่ายในการรับชำระเงินค่าซื้อหน่วยลงทุนและค่าใช้จ่ายในการชำระเงินค่ารับซื้อคืนหน่วยลงทุนหรือเงินปันผล (ถ้ามี)

(ถ) ค่าใช้จ่ายต่างๆ ในการชำระบัญชีและเลิกกองทุน

(ท) ค่าธรรมเนียมธนาคารต่างๆ ค่าอากรแสตมป์ ค่าไปรษณียากร ค่าใช้จ่ายในการติดต่อสื่อสาร ค่าประกาศในหนังสือพิมพ์ ค่าไปรษณียากรสำหรับหนังสือโต้ตอบกับผู้ถือหุ้นหน่วยลงทุน ค่าพาหนะ ค่าใช้จ่ายในการสื่อสารโต้ตอบโดยวิธีอื่นที่มีค่าใช้จ่ายไปรษณีย์

(3) ค่าธรรมเนียมที่เกี่ยวกับการซื้อขายหลักทรัพย์ อาทิ

(ก) ค่าอากรแสตมป์

(ข) ค่าธรรมเนียมหรือค่านายหน้าการซื้อขายหลักทรัพย์

- (ค) ค่าใช้จ่ายในการติดต่อซื้อขายหลักทรัพย์
- (ง) ค่าใช้จ่ายอื่นๆ (ถ้ามี)

(4) ค่าใช้จ่ายอื่นๆ ที่เกี่ยวข้องกับการจัดการกองทุน นอกเหนือจากที่กล่าวมา (ถ้ามี) บริษัทจัดการจะเรียกเก็บจากกองทุนตามจำนวนเงิน และเวลาที่เกิดค่าใช้จ่ายนั้นจริง ซึ่งบริษัทจัดการจะเปิดเผยในหนังสือชี้ชวนส่วนข้อมูลกองทุนรวมและในรายงานประจำปี

หมายเหตุ :

ค่าธรรมเนียมและค่าใช้จ่ายที่เรียกเก็บจากกองทุนข้างต้นเป็นอัตราที่รวมภาษีมูลค่าเพิ่มแล้ว ทั้งนี้ ในกรณีที่อัตราภาษีมูลค่าเพิ่มหรือภาษีอื่นใดมีการเปลี่ยนแปลง บริษัทจัดการสงวนสิทธิ์ในการปรับปรุงอัตราค่าธรรมเนียมและค่าใช้จ่ายทั้งหมดของกองทุนให้สอดคล้องกับการเปลี่ยนแปลงดังกล่าว

การรับผลประโยชน์ตอบแทนเนื่องจากการประกอบธุรกิจ (soft/hard dollar) :

บริษัทจัดการอาจรับผลประโยชน์ตอบแทนเพื่อกองทุนจากบุคคลที่เป็นผู้ให้บริการ อันเนื่องจากการใช้บริการของบุคคลดังกล่าวในการจัดการกองทุนได้ แต่ต้องเป็นไปตามหลักเกณฑ์ดังต่อไปนี้

- (1) ผลประโยชน์ตอบแทนที่รับไว้นั้นต้องเป็นทรัพย์สินที่มีมูลค่าในทางเศรษฐกิจ และต้องเกี่ยวกับบทบาทโดยตรงของความเป็นกองทุน ตามกฎหมายว่าด้วยหลักทรัพย์และตลาดหลักทรัพย์
- (2) ต้องไม่มีพฤติกรรมที่แสดงให้เห็นว่าบริษัทจัดการใช้บริการของบุคคลนั้นบ่อยครั้งเกินความจำเป็น เพื่อให้กองทุนได้รับประโยชน์จากบุคคลดังกล่าว

ในการจัดสรรผลประโยชน์ตามวรรคหนึ่งให้แก่กองทุนที่อยู่ภายใต้การบริหารจัดการของบริษัทจัดการ บริษัทจัดการต้องกระทำด้วยความเป็นธรรมและคำนึงถึงลักษณะและประเภทหลักทรัพย์ที่อาจมีไว้ได้ของกองทุนนั้นด้วย

อย่างไรก็ตาม บริษัทจัดการไม่สามารถรับผลประโยชน์ตอบแทนเนื่องจากการประกอบธุรกิจ (soft/hard dollar) เพื่อประโยชน์ของบริษัทจัดการได้ เว้นแต่เป็นการรับผลประโยชน์ตามเทศกาศที่เป็นประเพณีนิยมตามแนวทางปฏิบัติที่บริษัทจัดการประกาศไว้ภายในบริษัท ซึ่งผู้ถือหน่วยลงทุนอาจขอดูแนวทางนี้ได้ที่บริษัทจัดการ

## 8.3 ค่าธรรมเนียมที่เรียกเก็บจากผู้สั่งซื้อหรือผู้ถือหน่วยลงทุน

### ค่าธรรมเนียมการขายหน่วยลงทุน (Front-end fee)

1. ชื่อย่อ : K-TNZ-ThaiESG

เงื่อนไขในการกำหนดอัตราค่าธรรมเนียมการขายหน่วยลงทุน : ไม่มี

ประมาณการค่าธรรมเนียมการขายหน่วยลงทุนในอัตราไม่เกินร้อยละ 1.0 ของมูลค่าซื้อขาย

2. ชื่อย่อ : K-TNZ-A(A)

เงื่อนไขในการกำหนดอัตราค่าธรรมเนียมการขายหน่วยลงทุน : ไม่มี

ประมาณการค่าธรรมเนียมการขายหน่วยลงทุนในอัตราไม่เกินร้อยละ 1.0 ของมูลค่าซื้อขาย

### ค่าธรรมเนียมการรับซื้อคืนหน่วยลงทุน (Back-end fee)

1. ชื่อย่อ : K-TNZ-ThaiESG

เงื่อนไขในการกำหนดอัตราค่าธรรมเนียมการรับซื้อคืนหน่วยลงทุน : ไม่มี

ประมาณการค่าธรรมเนียมการรับซื้อคืนหน่วยลงทุนในอัตราไม่เกินร้อยละ 1.0 ของมูลค่าซื้อขาย

2. ชื่อย่อ : K-TNZ-A(A)

เงื่อนไขในการกำหนดอัตราค่าธรรมเนียมการรับซื้อคืนหน่วยลงทุน : ไม่มี

ประมาณการค่าธรรมเนียมการรับซื้อคืนหน่วยลงทุนในอัตราไม่เกินร้อยละ 1.0 ของมูลค่าซื้อขาย

### ค่าธรรมเนียมการสับเปลี่ยนหน่วยลงทุนเข้า (Switching in)

1. ชื่อย่อ : K-TNZ-ThaiESG

อัตราค่าธรรมเนียมการสับเปลี่ยนหน่วยลงทุนเข้า : อัตราค่าธรรมเนียมเดียวกัน ทั้งจากกองทุนรวมภายใต้บริษัทจัดการเดียวกัน และจากบริษัทจัดการอื่น

ประมาณการอัตราค่าธรรมเนียมการสับเปลี่ยนหน่วยลงทุนเข้า : อัตราค่าธรรมเนียมที่กำหนด

เงื่อนไขในการกำหนดอัตราค่าธรรมเนียมการสับเปลี่ยนหน่วยลงทุนเข้า : ไม่มี

ประมาณการค่าธรรมเนียมการสับเปลี่ยนหน่วยลงทุนเข้าในอัตราไม่เกินร้อยละ 3.0 ของมูลค่าซื้อขาย

## 2. ชื่อย่อ : K-TNZ-A(A)

อัตราค่าธรรมเนียมการสับเปลี่ยนหน่วยลงทุนเข้า : อัตราค่าธรรมเนียมเดียวกัน ทั้งจากกองทุนรวมภายใต้บริษัทจัดการเดียวกัน และจากบริษัทจัดการอื่น

ประมาณการอัตราค่าธรรมเนียมการสับเปลี่ยนหน่วยลงทุนเข้า : อัตราค่าธรรมเนียมที่กำหนด

เงื่อนไขในการกำหนดอัตราค่าธรรมเนียมการสับเปลี่ยนหน่วยลงทุนเข้า : ไม่มี

ประมาณการค่าธรรมเนียมการสับเปลี่ยนหน่วยลงทุนเข้าในอัตราไม่เกินร้อยละ 3.0 ของมูลค่าซื้อขาย

## ค่าธรรมเนียมการสับเปลี่ยนหน่วยลงทุนออก (Switching out)

### 1. ชื่อย่อ : K-TNZ-ThaiESG

อัตราค่าธรรมเนียมการสับเปลี่ยนหน่วยลงทุนออก : อัตราค่าธรรมเนียมเดียวกัน ทั้งกรณีสับเปลี่ยนออกไปยังกองทุนรวมภายใต้การบริหารของบริษัทจัดการ และบริษัทจัดการอื่น

ประมาณการอัตราค่าธรรมเนียมการสับเปลี่ยนหน่วยลงทุนออก : อัตราค่าธรรมเนียมที่กำหนด

เงื่อนไขในการกำหนดอัตราค่าธรรมเนียมการสับเปลี่ยนหน่วยลงทุนออก : ไม่มี

ประมาณการค่าธรรมเนียมการสับเปลี่ยนหน่วยลงทุนออกในอัตราไม่เกินร้อยละ 3.0 ของมูลค่าซื้อขาย

### 2. ชื่อย่อ : K-TNZ-A(A)

อัตราค่าธรรมเนียมการสับเปลี่ยนหน่วยลงทุนออก : อัตราค่าธรรมเนียมเดียวกัน ทั้งกรณีสับเปลี่ยนออกไปยังกองทุนรวมภายใต้การบริหารของบริษัทจัดการ และบริษัทจัดการอื่น

ประมาณการอัตราค่าธรรมเนียมการสับเปลี่ยนหน่วยลงทุนออก : อัตราค่าธรรมเนียมที่กำหนด

เงื่อนไขในการกำหนดอัตราค่าธรรมเนียมการสับเปลี่ยนหน่วยลงทุนออก : ไม่มี

ประมาณการค่าธรรมเนียมการสับเปลี่ยนหน่วยลงทุนออกในอัตราไม่เกินร้อยละ 3.0 ของมูลค่าซื้อขาย

ค่าธรรมเนียมการโอนหน่วยลงทุน : มี

ในอัตรา ตามที่นายทะเบียนเรียกเก็บ

ค่าธรรมเนียมการออกเอกสารแสดงสิทธิในหน่วยลงทุน : มี

ในอัตรา ตามที่นายทะเบียนเรียกเก็บ

ค่าปรับกรณีขายคืนหน่วยลงทุนก่อนระยะเวลาถือครองที่กำหนดในโครงการ (Exit Fee) : มี

ค่าธรรมเนียมอื่น : มี

ค่าธรรมเนียมอื่นๆ : เช่น ค่าธรรมเนียมการซื้อขายหลักทรัพย์ ค่าธรรมเนียมที่ธนาคารพาณิชย์เรียกเก็บในกรณีที่ทำกรซื้อขายหน่วยลงทุน เป็นต้น

ในอัตราไม่เกิน ร้อยละ ของมูลค่าหน่วยลงทุน : -

ตามที่จ่ายจริง

รายละเอียดเพิ่มเติม (ค่าธรรมเนียมที่เรียกเก็บจากผู้สั่งซื้อหรือผู้ถือหน่วยลงทุน) :

ค่าธรรมเนียมอื่นๆ :

ค่าธรรมเนียมการซื้อขายหลักทรัพย์ : อัตราไม่เกินร้อยละ 0.75 ของมูลค่าซื้อขาย โดยคำนวณเข้าไปในราคาขายหรือรับซื้อคืนหน่วยลงทุน เพื่อนำเงินดังกล่าวไปชำระเป็นค่าใช้จ่ายหรือค่าธรรมเนียมในการสั่งซื้อหรือสั่งขายหลักทรัพย์ ตามที่กองทุนจะถูกเรียกเก็บเมื่อสั่งซื้อหรือสั่งขายหลักทรัพย์ โดยจะเรียกเก็บเข้ากองทุน

บริษัทจัดการสงวนสิทธิที่จะเปลี่ยนแปลงอัตราค่าธรรมเนียมการซื้อขายหลักทรัพย์ให้สอดคล้องกับค่าใช้จ่ายหรือค่าธรรมเนียมในการสั่งซื้อหรือสั่งขายหลักทรัพย์ที่เกิดขึ้นจริง

ค่าธรรมเนียมที่ธนาคารพาณิชย์เรียกเก็บ เช่น ค่าธรรมเนียมการหักเงินจากบัญชีของผู้ซื้อหน่วยลงทุน (ถ้ามี) โดยตัดจ่ายจากบัญชีเงิน

ฝากของผู้ซื้อหน่วยลงทุน ค่าธรรมเนียมกรณีทำการซื้อขายหน่วยลงทุนผ่านสื่ออิเล็กทรอนิกส์ โดยจะเรียกเก็บตามอัตราที่ธนาคารพาณิชย์หรือสถาบันการเงินกำหนด เป็นต้น

ทั้งนี้ บริษัทจัดการอาจเรียกเก็บค่าใช้จ่ายอื่นๆ ที่ผู้ถือหน่วยลงทุนขอให้บริษัทจัดการหรือนายทะเบียนดำเนินการให้ผู้ถือหน่วยลงทุนเป็นกรณีพิเศษนอกเหนือจากกรณีปกติซึ่งเป็นกรณีที่บริษัทจัดการดำเนินการให้ผู้ถือหน่วยลงทุนทุกรายตามที่จ่ายจริง เช่น ค่าใช้จ่ายในการจัดแจ้งการจำหน่ายกับนายทะเบียน ค่าแก้ไขเปลี่ยนแปลงข้อมูลในทะเบียน เป็นต้น โดยบริษัทจัดการจะแจ้งให้ผู้ถือหน่วยลงทุนดังกล่าวทราบ

หมายเหตุ :

ค่าธรรมเนียมการสับเปลี่ยนหน่วยลงทุน :

- ค่าธรรมเนียมการสับเปลี่ยนหน่วยลงทุนเข้า (SWITCHING IN) : บริษัทจัดการจะเรียกเก็บค่าธรรมเนียมการสับเปลี่ยนหน่วยลงทุนในอัตราเท่ากับค่าธรรมเนียมการรับซื้อคืนหน่วยลงทุนของกองทุนต้นทางหรือค่าธรรมเนียมการขายหน่วยลงทุนของกองทุนปลายทางแล้วแต่อัตราใดจะสูงกว่า
- ค่าธรรมเนียมการสับเปลี่ยนหน่วยลงทุนออก (SWITCHING OUT) : บริษัทจัดการจะเรียกเก็บค่าธรรมเนียมการสับเปลี่ยนหน่วยลงทุนในอัตราเท่ากับค่าธรรมเนียมการรับซื้อคืนหน่วยลงทุนของกองทุนต้นทางหรือค่าธรรมเนียมการขายหน่วยลงทุนของกองทุนปลายทางแล้วแต่อัตราใดจะสูงกว่า

ในกรณีที่บริษัทจัดการเรียกเก็บค่าธรรมเนียมการสับเปลี่ยนหน่วยลงทุน บริษัทจัดการจะไม่เรียกเก็บค่าธรรมเนียมการรับซื้อคืนหน่วยลงทุนของกองทุนต้นทางและค่าธรรมเนียมการขายหน่วยลงทุนของกองทุนปลายทาง

ในกรณีที่เป็นการสับเปลี่ยนหน่วยลงทุนไปกองทุนรวมไทยเพื่อความยั่งยืนหรือหน่วยลงทุนชนิดไทยเพื่อความยั่งยืนที่อยู่ภายใต้การจัดการของบริษัทจัดการอื่น บริษัทจัดการหรือผู้สนับสนุนการขายหรือรับซื้อคืนหน่วยลงทุนจะเรียกเก็บค่าธรรมเนียมจากผู้ถือหน่วยลงทุนโดยตรง เมื่อผู้ถือหน่วยลงทุนส่งคำสั่งสับเปลี่ยนหน่วยลงทุน อย่างไรก็ตาม หากกรมสรรพากรหรือหน่วยงานที่เกี่ยวข้องมีการเปลี่ยนแปลงข้อกำหนดหรือกฎเกณฑ์ บริษัทจัดการขอสงวนสิทธิเปลี่ยนแปลงวิธีการจัดเก็บให้สอดคล้องกับข้อกำหนดหรือกฎเกณฑ์ดังกล่าว

ค่าปรับกรณีขายคืนหน่วยลงทุนก่อนระยะเวลาถือครองที่กำหนดในโครงการ (Exit Fee) :

ชนิดไทยเพื่อความยั่งยืน

- หน่วยลงทุนที่มีอายุการถือครองต่ำกว่า 1 ปี อัตราไม่เกินร้อยละ 1.50 ของมูลค่าซื้อขาย
- หน่วยลงทุนที่มีอายุการถือครองมากกว่าหรือเท่ากับ 1 ปี อัตราร้อยละ 0.00 ของมูลค่าซื้อขาย

ทั้งนี้ ในการนับอายุการถือครองหน่วยลงทุน บริษัทจัดการจะใช้เกณฑ์ "เข้าก่อนออกก่อน" (First In First Out) โดยการนับอายุการถือครองหน่วยลงทุนจะเริ่มนับตั้งแต่วันที่บริษัทจัดการหรือผู้สนับสนุนการขายหรือรับซื้อคืนหน่วยลงทุนได้รับเงินคำสั่งซื้อและได้ทำการขายหน่วยลงทุนนั้นๆ แล้ว

อัตราค่าธรรมเนียมดังกล่าวข้างต้นได้รวมภาษีมูลค่าเพิ่มแล้ว โดยบริษัทจัดการจะหักค่าธรรมเนียมดังกล่าวออกจากมูลค่าหน่วยลงทุนที่บริษัทจะต้องจ่ายให้กับผู้ถือหน่วยลงทุน

ชนิดสะสมมูลค่า

ไม่มีค่าปรับกรณีขายคืนหน่วยลงทุนก่อนระยะเวลาถือครอง

บริษัทจัดการสงวนสิทธิที่จะลดหย่อนหรือยกเว้นค่าธรรมเนียมการขายหรือค่าธรรมเนียมการรับซื้อคืนหรือค่าธรรมเนียมการสับเปลี่ยนหน่วยลงทุนหรือค่าปรับกรณีขายคืนหน่วยลงทุนก่อนระยะเวลาถือครองให้กับผู้สั่งซื้อหรือผู้ส่งขายคืนหรือผู้ส่งสับเปลี่ยนหน่วยลงทุนตามประเภทของผู้ลงทุน ตามชนิดหน่วยลงทุน ตามมูลค่าการซื้อหน่วยลงทุน ตามระยะเวลาการถือครองหน่วยลงทุน ตามช่องทางการซื้อขาย หรือการสั่งซื้อหรือส่งขายคืนหรือส่งสับเปลี่ยนหน่วยลงทุนตามเงื่อนไขที่บริษัทจัดการอาจกำหนดขึ้นในอนาคต หรือลดหย่อนหรือยกเว้นค่าธรรมเนียมให้กับผู้ถือหน่วยลงทุนที่ขายคืนหน่วยลงทุนของกองทุนนี้ เพื่อไปซื้อหน่วยลงทุนของกองทุนอื่นซึ่งจัดตั้งและจัดการโดยบริษัทจัดการ หรือส่งขายคืนหน่วยลงทุนของกองทุนอื่นที่จัดตั้งและจัดการโดยบริษัทจัดการเพื่อซื้อหน่วยลงทุนของกองทุนนี้ ทั้งนี้ บริษัทจัดการจะประกาศหลักเกณฑ์ให้ทราบผ่านทางเว็บไซต์ของบริษัทจัดการ

ค่าธรรมเนียมและค่าใช้จ่ายที่เรียกเก็บจากผู้สั่งซื้อหรือผู้ถือหน่วยลงทุนเป็นอัตราที่รวมภาษีมูลค่าเพิ่มแล้ว ทั้งนี้ ในกรณีที่อัตราภาษีมูลค่าเพิ่มหรือภาษีอื่นใดมีการเปลี่ยนแปลง บริษัทจัดการสงวนสิทธิในการปรับปรุงอัตราค่าธรรมเนียมและค่าใช้จ่ายทั้งหมดของกองทุนให้สอดคล้องกับการเปลี่ยนแปลงดังกล่าว

บริษัทจัดการจะคำนวณค่าธรรมเนียมการจัดการ ค่าธรรมเนียมผู้ดูแลผลประโยชน์ ค่าธรรมเนียมนายทะเบียน และค่าธรรมเนียมที่ปรึกษาการลงทุน ทุกวันที่มีการคำนวณมูลค่าทรัพย์สินสุทธิ โดยใช้มูลค่าทรัพย์สินทั้งหมดของกองทุนหักมูลค่าหนี้สินทั้งหมด ซึ่งมูลค่าหนี้สินทั้งหมดไม่รวมถึงค่าธรรมเนียมการจัดการ ค่าธรรมเนียมผู้ดูแลผลประโยชน์ ค่าธรรมเนียมนายทะเบียน และค่าธรรมเนียมที่ปรึกษาการลงทุน ในแต่ละวันที่คำนวณนั้นเป็นฐานในการคำนวณค่าธรรมเนียม และจะเรียกเก็บจากกองทุนโดยการตัดจ่ายจากบัญชีของกองทุนเป็นรายเดือน หรือตามระยะเวลาที่บริษัทจัดการพิจารณาเห็นว่าเหมาะสม

## 8.5 การเปลี่ยนแปลงค่าธรรมเนียมหรือค่าใช้จ่าย

### ส่วนที่ 1 การปรับเพิ่มหรือปรับลดค่าธรรมเนียม เงินตอบแทนอื่นใด หรือค่าใช้จ่าย

การปรับเพิ่ม / การปรับลด	การดำเนินการของบริษัทจัดการ
<b>1. การปรับเพิ่ม</b>	
1.1 ตามที่ระบุไว้ในโครงการ	
1.1.1 ไม่เกินอัตราที่ระบุในโครงการ	
1.1.2 เกินอัตราที่ระบุไว้ในโครงการ* (มีการกำหนดอย่างชัดเจนไว้ในโครงการแล้วว่าสามารถเปลี่ยนแปลงในลักษณะดังกล่าวได้)	เปิดเผยให้ผู้ลงทุนทราบล่วงหน้าไม่น้อยกว่า 3 วันทำการก่อนการปรับเพิ่มจะมีผลใช้บังคับ
1.1.2.1 กรณีเกินมากกว่า 5% ของอัตราที่ระบุไว้ในโครงการ	บริษัทจัดการต้องได้รับมติพิเศษ และแจ้งให้สำนักงานคณะกรรมการ ก.ล.ต. ทราบภายใน 15 วันทำการก่อนการปรับเพิ่มจะมีผลใช้บังคับ
1.1.2.2 กรณีเกินน้อยกว่าหรือเท่ากับ 5% ของอัตราที่ระบุไว้ในโครงการ	เปิดเผยให้ผู้ถือหุ้นหน่วยทราบล่วงหน้าไม่น้อยกว่า 60 วันทำการก่อนการปรับเพิ่มจะมีผลใช้บังคับ และแจ้งให้สำนักงานคณะกรรมการ ก.ล.ต. ทราบภายใน 15 วันทำการก่อนการปรับเพิ่มจะมีผลใช้บังคับ
1.2 แตกต่างไปจากโครงการ	บริษัทจัดการต้องขอมติเพื่อแก้ไขโครงการ
<b>2. การปรับลด</b>	
2.1 ตามที่ระบุไว้ในโครงการ	เปิดเผยให้ผู้ลงทุนทราบภายใน 3 วันทำการนับแต่วันที่การปรับลดมีผลใช้บังคับ
2.2 แตกต่างไปจากที่ระบุไว้ในโครงการ	บริษัทจัดการสามารถขอแก้ไขโครงการ โดยให้ถือว่าสำนักงานคณะกรรมการ ก.ล.ต. เห็นชอบการแก้ไขโครงการในเรื่องดังกล่าว

หมายเหตุ \* เทียบกับอัตราของรอบระยะเวลาย้อนหลัง 1 ปีนับแต่วันที่บริษัทจัดการเรียกเก็บค่าธรรมเนียม/ เงินตอบแทนอื่นใด/ ค่าใช้จ่ายดังกล่าวเพิ่มขึ้น

### ส่วนที่ 2 การปรับเพิ่มหรือปรับลดการเรียกเก็บค่าธรรมเนียมการจัดการ (management fee)

การปรับเพิ่ม / การปรับลด	การดำเนินการของบริษัทจัดการ
<b>1. การปรับเพิ่ม</b>	
1.1 การปรับเพิ่มค่าธรรมเนียมการจัดการขั้นต้น (base management fee)	บริษัทจัดการต้องขอมติเพื่อแก้ไขโครงการ
1.2 การปรับเพิ่มค่าธรรมเนียมการจัดการขั้นสูง (maximum management fee)	บริษัทจัดการต้องขอมติเพื่อแก้ไขโครงการ
	บริษัทจัดการต้องดำเนินการดังนี้ ให้ครบถ้วนก่อนการปรับเพิ่มค่าธรรมเนียมดังกล่าวจะมีผลใช้บังคับ (1) จัดให้มีกระบวนการพิจารณาเหตุผล ความจำเป็น และการปฏิบัติตามหลักเกณฑ์ที่เกี่ยวข้อง (2) เสนอผลการพิจารณาตาม (1) ต่อผู้ดูแลผลประโยชน์เพื่อสอบทานการ

<p>1.3 การปรับเพิ่มค่าธรรมเนียมการจัดการที่เรียกเก็บจริง (actual management fee) ไม่เกินค่าธรรมเนียมการจัดการขั้นสูง</p>	<p>ปรับเพิ่มค่าธรรมเนียมดังกล่าว (3) เปิดเผยข้อมูลเกี่ยวกับการปรับเพิ่มค่าธรรมเนียมดังนี้ (3.1) เหตุผลความจำเป็นที่ต้องปรับเพิ่ม (3.2) คำรับรองว่าการปรับเพิ่มค่าธรรมเนียมการจัดการที่เรียกเก็บจริงเป็นไปตามหลักความเหมาะสม หลักความโปร่งใส และหลักความเป็นธรรม รวมทั้งสอดคล้องกับแนวทางที่สมาคมบริษัทจัดการลงทุนกำหนดโดยได้รับความเห็นชอบจากสำนักงานคณะกรรมการ ก.ล.ต. (3.3) ผลตอบแทนย้อนหลังในกรณีที่เคยมีการปรับเพิ่มค่าธรรมเนียมดังกล่าวมาแล้ว (4) เปิดเผยข้อมูลตาม (3) ต่อบุคคลดังนี้ ทรabalงหน้าไม่น้อยกว่า 15 วันทำการก่อนการปรับเพิ่มจะมีผลใช้บังคับ (4.1) ผู้ถือหุ้นราย โดยอย่างน้อยต้องเปิดเผยผ่านช่องทางที่ทำให้ทราบเป็นการทั่วไป และช่องทางที่ผู้ถือหุ้นรายได้แจ้งไว้กับบริษัทจัดการ (4.2) ผู้ดูแลผลประโยชน์ (4.3) สำนักงานคณะกรรมการ ก.ล.ต.</p>
<p>1.4 การปรับเพิ่มค่าธรรมเนียมการจัดการที่เรียกเก็บจริงเกินกว่าค่าธรรมเนียมการจัดการขั้นสูง</p>	<p>บริษัทจัดการต้องขอมติเพื่อแก้ไขโครงการ</p>
<p>2. การปรับลด 2.1 การปรับลดค่าธรรมเนียมการจัดการขั้นต้น</p>	<p>บริษัทจัดการสามารถขอแก้ไขโครงการ โดยให้ถือว่าสำนักงานคณะกรรมการ ก.ล.ต. เห็นชอบการแก้ไขโครงการในเรื่องดังกล่าว</p>
<p>2.2 การปรับลดค่าธรรมเนียมการจัดการขั้นสูง</p>	<p>บริษัทจัดการสามารถขอแก้ไขโครงการ โดยให้ถือว่าสำนักงานคณะกรรมการ ก.ล.ต. เห็นชอบการแก้ไขโครงการในเรื่องดังกล่าว</p>
<p>2.3 การปรับลดค่าธรรมเนียมการจัดการที่มีการปรับเพิ่มตาม 1.3 ในภายหลังโดยยังคงมีค่าธรรมเนียมการจัดการที่เรียกเก็บจริงไม่ต่ำกว่าค่าธรรมเนียมการจัดการขั้นต้น</p>	<p>บริษัทจัดการแก้ไขอัตราค่าธรรมเนียมการจัดการที่เรียกเก็บจริงในหนังสือชี้ชวนเสนอขายหน่วยลงทุน</p>
<p>2.4 การปรับลดค่าธรรมเนียมการจัดการที่เรียกเก็บจริง ต่ำกว่าค่าธรรมเนียมการจัดการขั้นต้น เป็นการชั่วคราวไม่เกิน 1 ปี</p>	<p>บริษัทจัดการจะดำเนินการได้เมื่อเป็นไปตามหลักเกณฑ์ดังนี้ (1) การปรับลดเป็นไปเพื่อวัตถุประสงค์ในการส่งเสริมการขาย (promotion) เท่านั้น โดยระบุค่าธรรมเนียมการจัดการที่เรียกเก็บจริงและระยะเวลาการปรับลดไว้ในหนังสือชี้ชวนเสนอขายหน่วยลงทุน (2) การปรับลดไม่มีลักษณะเป็นการหลีกเลี่ยงการกำหนดค่าธรรมเนียมการจัดการขั้นต้นที่แท้จริง</p>
<p>2.5 การปรับลดค่าธรรมเนียมการจัดการที่เรียกเก็บจริง ต่ำกว่าค่าธรรมเนียมการจัดการขั้นต้น โดยมีระยะเวลาการปรับลดเกินกว่า 1 ปี</p>	<p>บริษัทจัดการจะดำเนินการได้เมื่อการปรับลดค่าธรรมเนียมการจัดการที่เรียกเก็บจริง ไม่มีผลกระทบต่อความเหมาะสมของค่าธรรมเนียมการจัดการขั้นต้นและค่าธรรมเนียมการจัดการขั้นสูงที่กำหนดไว้ รวมทั้งต้องไม่มีลักษณะเป็นการหลีกเลี่ยงการกำหนดค่าธรรมเนียมการจัดการขั้นต้นที่แท้จริง</p>

9. เครื่องมือบริหารความเสี่ยงสภาพคล่องของกองทุนรวม

1. ชื่อย่อ : K-TNZ-ThaiESG

- เครื่องมือการกำหนดให้ผู้ลงทุนเป็นผู้รับภาระค่าใช้จ่าย

ค่าธรรมเนียมการขายคืนที่ไม่เป็นไปตามปริมาณหรือระยะเวลาที่กำหนด (liquidity fee) :

กองทุนรวมทั่วไป

อัตราค่าธรรมเนียม liquidity fee ไม่เกินร้อยละ (ของมูลค่าหน่วยลงทุน) : 3.00

รายละเอียดเพิ่มเติม :

- มูลค่าขั้นต่ำของการขายคืนหน่วยลงทุนและหรือสับเปลี่ยนหน่วยลงทุนออก ที่จะถูกเรียกเก็บ Liquidity Fee

คือ ร้อยละ 5 ของมูลค่าทรัพย์สินสุทธิของกองทุน

- ระยะเวลาสูงสุดในการถือครองหน่วยลงทุนที่ขายคืนและหรือสับเปลี่ยนออก ที่จะถูกเรียกเก็บ Liquidity Fee คือ 30 วัน

หลักเกณฑ์และเงื่อนไข

1. บริษัทจัดการจะเปิดเผยอัตรา Liquidity Fee ที่เรียกเก็บจริง และหรือมูลค่าการขายคืนหน่วยลงทุนหรือสับเปลี่ยนหน่วยลงทุนออก และหรือระยะเวลาการถือครองหน่วยลงทุนที่จะเรียกเก็บค่าธรรมเนียมนี้ทางเว็บไซต์ของบริษัทจัดการและในหนังสือชี้ชวนส่วนข้อมูลกองทุนรวมหรือผ่านทางช่องทางอื่นที่บริษัทจัดการกำหนด
2. บริษัทจัดการจะพิจารณาเรียกเก็บ Liquidity Fee โดยมีหลักการในการพิจารณาเป็นไปตามนโยบายและแนวทางที่บริษัทจัดการกำหนด โดยพิจารณาปัจจัยต่าง ๆ ที่เกี่ยวข้อง ได้แก่ สภาพคล่องของตราสาร ต้นทุนและค่าใช้จ่ายต่าง ๆ ในการขายสินทรัพย์ของกองทุน และปริมาณการซื้อขายหน่วยลงทุนรวมทั้งการสับเปลี่ยนหน่วยลงทุนเข้าออกของกองทุน หรือปัจจัยอื่นใดที่นอกเหนือการควบคุมของบริษัทจัดการ โดยบริษัทจัดการอาจพิจารณาใช้ข้อมูลประมาณการภายใต้ข้อเท็จจริงที่มีอยู่และหรือสมมติฐานและหรือการประเมินจากปัจจัยที่เกี่ยวข้องเท่าที่สามารถทำได้ เพื่อให้สามารถดำเนินการได้ภายในเวลาและเงื่อนไข ณ ขณะนั้น ๆ
3. ในกรณีที่มีการใช้เครื่องมือ Liquidity Fee นี้ บริษัทจัดการสามารถเรียกเก็บ Liquidity Fee เพิ่มเติมจากการปรับมูลค่าทรัพย์สินสุทธิด้วยสูตรการคำนวณที่สะท้อนต้นทุนในการซื้อขายทรัพย์สินของกองทุนรวม (Swing Pricing) (ถ้ามี) หรือค่าธรรมเนียมการซื้อขายหน่วยลงทุนที่สะท้อนต้นทุนในการซื้อขายทรัพย์สินของกองทุนรวม (Anti-Dilution Levies – ADLs) (ถ้ามี) และสามารถใช้ร่วมกับเครื่องมือบริหารความเสี่ยงสภาพคล่องอื่นได้
4. ค่าธรรมเนียม Liquidity Fee ที่เรียกเก็บได้จะนำกลับเข้ากองทุน อย่างไรก็ตามการใช้เครื่องมือนี้มิวัตถุประสงค์เพื่อบรรเทาผลกระทบทางลบที่อาจเกิดขึ้นกับผู้ถือหน่วยลงทุนที่ยังคงลงทุนในกองทุนต่อไป เครื่องมือนี้ไม่ได้มีวัตถุประสงค์เพื่อสร้างผลตอบแทนให้กองทุนแต่อย่างใด

ข้อสงวนสิทธิ์

1. บริษัทจัดการขอสงวนสิทธิ์ที่จะปรับเพิ่มหรือลดอัตรา Liquidity Fee ที่เก็บจริง และหรือปรับเพิ่มหรือลดระยะเวลาการถือครองหน่วยลงทุนในแต่ละครั้งที่จะเรียกเก็บค่าธรรมเนียมนี้ ได้ตามที่บริษัทจัดการเห็นสมควร ซึ่งจะปรับเพิ่มได้ไม่เกินอัตราหรือระยะเวลาสูงสุดที่ระบุไว้ในโครงการ และหรือปรับเพิ่มหรือลดมูลค่าการขายคืนหน่วยลงทุนและหรือสับเปลี่ยนหน่วยลงทุนออกในแต่ละครั้งที่จะเรียกเก็บค่าธรรมเนียมนี้ ได้ตามที่บริษัทจัดการเห็นสมควร ซึ่งจะปรับลดได้ไม่ต่ำกว่าที่ระบุไว้ในโครงการ โดยบริษัทจัดการจะเปิดเผยทางเว็บไซต์ของบริษัทจัดการและในหนังสือชี้ชวนส่วนข้อมูลกองทุนรวมหรือผ่านทางช่องทางอื่นที่บริษัทจัดการกำหนด
2. บริษัทจัดการขอสงวนสิทธิ์ที่จะกำหนดรายละเอียดหลักเกณฑ์และหรือเงื่อนไข และอัตรา Liquidity Fee ที่แตกต่างกันตามระยะเวลาการถือครองหน่วยลงทุน และหรือมูลค่าการขายคืนหน่วยลงทุนและหรือสับเปลี่ยนหน่วยลงทุนออกได้
3. บริษัทจัดการขอสงวนสิทธิ์ที่จะนำข้อมูลของหน่วยลงทุนทุกชนิดมาใช้ในการพิจารณาและหรือตัดสินใจเรื่องต่าง ๆ ที่เกี่ยวข้องกับการใช้เครื่องมือ Liquidity Fee ในวันทำการนั้น

การปรับมูลค่าทรัพย์สินสุทธิด้วยสูตรการคำนวณที่สะท้อนต้นทุนในการซื้อขายทรัพย์สินของกองทุนรวม (swing pricing) :

กองทุนรวมทั่วไป

อัตราสูงสุดไม่เกินร้อยละ : 3.00 ของมูลค่าหน่วยลงทุน

ด้วยวิธีปฏิบัติ : Full swing pricing , Partial swing pricing

รายละเอียดเพิ่มเติม :

หลักเกณฑ์และเงื่อนไข

1. บริษัทจัดการจะพิจารณาใช้ Swing Pricing รวมทั้งกำหนดอัตราที่จะใช้ในการปรับมูลค่าทรัพย์สินสุทธิด้วยสูตรการคำนวณที่สะท้อนต้นทุนในการซื้อขายทรัพย์สินของกองทุนรวม (อัตรา Swing Factor) และ Swing Threshold โดยมีหลักการในการพิจารณาเป็นไปตามนโยบายและแนวทางที่บริษัทจัดการกำหนด โดยพิจารณาปัจจัยต่าง ๆ ที่เกี่ยวข้อง ได้แก่ สภาพคล่องของตราสาร ต้นทุนและค่าใช้จ่ายต่าง ๆ ในการขายสินทรัพย์ของกองทุน และปริมาณการซื้อขายหน่วยลงทุนรวมทั้งการสับเปลี่ยนหน่วยลงทุนเข้าออกของกองทุน หรือปัจจัยอื่นใดที่นอกเหนือการควบคุมของบริษัทจัดการ ซึ่งบริษัทจัดการอาจพิจารณาใช้ข้อมูลประมาณการภายใต้ข้อเท็จจริง

- ที่มีอยู่และหรือสมมติฐานและหรือการประเมินจากปัจจัยที่เกี่ยวข้องเท่าที่สามารถทำได้ เพื่อให้สามารถดำเนินการได้ภายในเวลาและเงื่อนไข ณ ขณะนั้น ๆ
2. ในกรณีที่บริษัทจัดการพิจารณาใช้ Partial swing pricing จะเป็นการใช้เฉพาะวันทำการซื้อขายใดที่สัดส่วนของมูลค่าการซื้อขายหน่วยลงทุนสุทธิของกองทุน เทียบกับมูลค่าทรัพย์สินสุทธิทั้งหมดของกองทุน มีค่าเกินกว่า Swing Threshold ที่บริษัทจัดการกำหนด โดยที่มูลค่าการซื้อขายหน่วยลงทุนสุทธิของกองทุน คำนวณจากมูลค่าการซื้อขายหน่วยลงทุน (subscription) บวกมูลค่าการสับเปลี่ยนหน่วยลงทุนเข้า (switch in) หักด้วยมูลค่าการขายคืนหน่วยลงทุน (redemption) และหักด้วยมูลค่าการสับเปลี่ยนหน่วยลงทุนออก (switch out) ทั้งนี้รายละเอียดวิธีการคำนวณเป็นไปตามวิธีที่บริษัทจัดการกำหนด
  3. ณ ขณะใดขณะหนึ่ง บริษัทจัดการจะไม่ใช้เครื่องมือ Swing Pricing พร้อมกับเครื่องมือ Anti-Dilution Levies - ADLs แต่สามารถใช้ร่วมกับเครื่องมือบริหารความเสี่ยงสภาพคล่องอื่นได้

## ข้อสงวนสิทธิ์

1. บริษัทจัดการขอสงวนสิทธิ์ที่จะปรับเพิ่มหรือลดอัตรา Swing Factor ที่เก็บจริง และ Swing Threshold ในแต่ละครั้งที่ใช้เครื่องมือ Swing Pricing ได้ตามที่บริษัทจัดการเห็นสมควร ซึ่งจะปรับอัตรา Swing Factor เพิ่มได้ไม่เกินอัตราสูงสุดที่ระบุไว้ในโครงการ
2. บริษัทจัดการขอสงวนสิทธิ์ที่จะนำค่าซื้อหน่วยลงทุนที่ชำระเงินด้วยเช็ค รวมเข้าเป็นยอดซื้อหน่วยลงทุนในวันทำการที่มีการใช้เครื่องมือ Swing Pricing และบริษัทจัดการจะนำยอดซื้อหน่วยลงทุนดังกล่าวไปใช้ในการพิจารณาและหรือตัดสินใจเรื่องต่าง ๆ ที่เกี่ยวข้องกับการใช้เครื่องมือ Swing Pricing ในวันทำการนั้น ทั้งนี้บริษัทจัดการขอสงวนสิทธิ์ที่จะไม่เปลี่ยนแปลงการดำเนินการใด ๆ ที่ได้ดำเนินการหรือตัดสินใจไปแล้วที่เกี่ยวข้องกับการใช้เครื่องมือ Swing Pricing ในวันทำการนั้น แม้หากภายหลังปรากฏว่าเช็คค่าซื้อหน่วยลงทุนทั้งหมดหรือบางส่วนในวันทำการนั้นไม่สามารถเรียกเก็บเงินได้และรายการซื้อหน่วยลงทุนที่ชำระด้วยเช็คที่เรียกเก็บไม่ได้นั้น ไม่ได้รับการจัดสรรหน่วยลงทุน
3. บริษัทจัดการขอสงวนสิทธิ์ที่จะนำข้อมูลของหน่วยลงทุนทุกชนิดมาใช้ในการพิจารณาและหรือตัดสินใจเรื่องต่าง ๆ ที่เกี่ยวข้องกับการใช้เครื่องมือ Swing Pricing ในวันทำการนั้น

**ค่าธรรมเนียมการซื้อขายหน่วยลงทุนที่สะท้อนต้นทุนในการซื้อขายทรัพย์สินของกองทุนรวม (Anti-Dilution Levies - ADLs) :**

## กองทุนรวมทั่วไป

**อัตราสูงสุดไม่เกินร้อยละ : 3.00 ของมูลค่าหน่วยลงทุน**

**รายละเอียดเพิ่มเติม :**

## หลักเกณฑ์และเงื่อนไข

1. บริษัทจัดการจะพิจารณาเรียกเก็บค่าธรรมเนียม ADLs และกำหนด ADLs Threshold โดยมีหลักการในการพิจารณาเป็นไปตามนโยบายและแนวทางที่บริษัทจัดการกำหนด โดยพิจารณาปัจจัยต่าง ๆ ที่เกี่ยวข้อง ได้แก่ สภาพคล่องของตราสาร ต้นทุนและค่าใช้จ่ายต่าง ๆ ในการขายสินทรัพย์ของกองทุน และปริมาณการซื้อขายหน่วยลงทุนรวมทั้งการสับเปลี่ยนหน่วยลงทุนเข้าออกของกองทุน หรือปัจจัยอื่นใดที่นอกเหนือการควบคุมของบริษัทจัดการ ซึ่งบริษัทจัดการอาจพิจารณาใช้ข้อมูลประมาณการภายใต้ข้อเท็จจริงที่มีอยู่และหรือสมมติฐานและหรือการประเมินจากปัจจัยที่เกี่ยวข้องเท่าที่สามารถทำได้ เพื่อให้สามารถดำเนินการได้ภายในเวลาและเงื่อนไข ณ ขณะนั้น ๆ
2. บริษัทจัดการอาจพิจารณาเรียกเก็บค่าธรรมเนียม ADLs โดยจะเป็นการใช้เฉพาะวันทำการซื้อขายใดที่สัดส่วนของมูลค่าการซื้อขายหน่วยลงทุนสุทธิของกองทุน เทียบกับมูลค่าทรัพย์สินสุทธิทั้งหมดของกองทุน มีค่าเกินกว่า ADLs Threshold ที่บริษัทจัดการกำหนด โดยที่มูลค่าการซื้อขายหน่วยลงทุนสุทธิของกองทุน คำนวณจากมูลค่าการซื้อขายหน่วยลงทุน (subscription) บวกมูลค่าการสับเปลี่ยนหน่วยลงทุนเข้า (switch in) หักด้วยมูลค่าการขายคืนหน่วยลงทุน (redemption) และหักด้วยมูลค่าการสับเปลี่ยนหน่วยลงทุนออก (switch out) ทั้งนี้รายละเอียดวิธีการคำนวณเป็นไปตามวิธีที่บริษัทจัดการกำหนด
3. บริษัทจัดการสามารถกำหนด ADLs Threshold ที่แตกต่างกันในแต่ละกรณีดังต่อไปนี้
  - (1) กรณีที่มูลค่าการซื้อขายหน่วยลงทุนและสับเปลี่ยนเข้า มากกว่ามูลค่าการขายคืนหน่วยลงทุนและสับเปลี่ยนออก
  - (2) กรณีที่มูลค่าการซื้อขายหน่วยลงทุนและสับเปลี่ยนเข้า น้อยกว่ามูลค่าการขายคืนหน่วยลงทุนและสับเปลี่ยนออก
4. ในกรณีที่มีการใช้เครื่องมือ ADLs ค่าธรรมเนียม ADLs ที่เรียกเก็บได้จะนำกลับเข้ากองทุน อย่างไรก็ตาม การใช้เครื่องมือนี้มีวัตถุประสงค์เพื่อบรรเทาผลกระทบทางลบที่อาจเกิดขึ้นกับผู้ถือหน่วยลงทุนที่ยังคงลงทุนใน

กองทุนต่อไป เครื่องมือนี้ไม่ได้มีวัตถุประสงค์เพื่อสร้างผลตอบแทนให้กองทุนแต่อย่างใด

5. ณ ขณะใดขณะหนึ่ง บริษัทจัดการจะไม่ใช้เครื่องมือ ADLs พร้อมกับเครื่องมือ Swing Pricing แต่สามารถเข้าร่วมกับเครื่องมือบริหารความเสี่ยงสภาพคล่องอื่นได้

## ข้อสงวนสิทธิ์

1. บริษัทจัดการขอสงวนสิทธิ์ที่จะเรียกเก็บค่าธรรมเนียม ADLs จากผู้ที่ทำรายการซื้อหน่วยลงทุนและสับเปลี่ยนหน่วยลงทุนเข้า หรือผู้ที่ทำรายการขายคืนหน่วยลงทุนและสับเปลี่ยนหน่วยลงทุนออก เพียงฝั่งใดฝั่งหนึ่งที่เกิน ADLs threshold ที่บริษัทจัดการกำหนดไว้ รวมถึงบริษัทจัดการขอสงวนสิทธิ์ที่จะพิจารณากำหนดอัตราเรียกเก็บค่าธรรมเนียม ADLs ที่แตกต่างกันได้ และขอสงวนสิทธิ์ที่จะมีข้อกำหนดเพิ่มเติมในการเรียกเก็บเฉพาะรายที่ทำรายการซื้อหน่วยลงทุนและสับเปลี่ยนหน่วยลงทุนเข้า หรือรายที่ทำรายการขายคืนหน่วยลงทุนและสับเปลี่ยนหน่วยลงทุนออกในปริมาณมาก ตามแนวทางที่บริษัทจัดการกำหนดได้
2. บริษัทจัดการขอสงวนสิทธิ์ที่จะปรับเพิ่มหรือลดอัตรา ADLs ที่เรียกเก็บจริงในแต่ละครั้ง ซึ่งจะปรับเพิ่มได้ไม่เกินอัตราสูงสุดที่ระบุไว้ในโครงการ โดยบริษัทจัดการจะเปิดเผยทางเว็บไซต์ของบริษัทจัดการและในหนังสือชี้ชวน ส่วนข้อมูลกองทุนรวมหรือผ่านทางช่องทางอื่นที่บริษัทจัดการกำหนด
3. บริษัทจัดการขอสงวนสิทธิ์ที่จะนำค่าซื้อหน่วยลงทุนที่ชำระเงินด้วยเช็ค รวมเข้าเป็นยอดซื้อหน่วยลงทุนในวันทำการที่มีการใช้เครื่องมือ ADLs และบริษัทจัดการจะนำยอดซื้อหน่วยลงทุนดังกล่าวไปใช้ในการพิจารณาและหรือตัดสินใจเรื่องต่าง ๆ ที่เกี่ยวข้องกับการใช้เครื่องมือ ADLs ในวันทำการนั้น ทั้งนี้บริษัทจัดการขอสงวนสิทธิ์ที่จะไม่เปลี่ยนแปลงการดำเนินการใด ๆ ที่ได้ดำเนินการหรือตัดสินใจไปแล้วที่เกี่ยวข้องกับการใช้เครื่องมือ ADLs ในวันทำการนั้น แม้หากภายหลังปรากฏว่าเช็คค่าซื้อหน่วยลงทุนทั้งหมดหรือบางส่วนของวันทำการนั้นไม่สามารถเรียกเก็บเงินได้และรายการซื้อหน่วยลงทุนที่ชำระด้วยเช็คที่เรียกเก็บไม่ได้นั้น ไม่ได้รับการจัดสรรหน่วยลงทุน
4. บริษัทจัดการขอสงวนสิทธิ์ที่จะนำข้อมูลของหน่วยลงทุนทุกชนิดมาใช้ในการพิจารณาและหรือตัดสินใจเรื่องต่าง ๆ ที่เกี่ยวข้องกับการใช้เครื่องมือ ADLs ในวันทำการนั้น

## - การกำหนดเงื่อนไขหรือข้อจำกัดในการรับคำสั่งขายคืนหน่วยลงทุน

ระยะเวลาที่ต้องแจ้งล่วงหน้าก่อนการขายคืนหน่วยลงทุน (notice period) :

### กองทุนรวมทั่วไป

เมื่อผู้ถือหน่วยลงทุนต้องการไถ่ถอนหน่วยลงทุนมูลค่าเกินกว่า : 5.00 % ของมูลค่าทรัพย์สินสุทธิ

จะต้องแจ้งบริษัทจัดการล่วงหน้าเป็นเวลา : 5 วันทำการ

### รายละเอียดเพิ่มเติม :

#### หลักเกณฑ์และเงื่อนไข

1. บริษัทจัดการอาจพิจารณาใช้และกำหนดระยะเวลา Notice Period โดยมีหลักการในการพิจารณาเป็นไปตามนโยบายและแนวทางที่บริษัทจัดการกำหนด โดยพิจารณาปัจจัยต่าง ๆ ที่เกี่ยวข้อง ได้แก่ สภาพคล่องของตราสารต้นทุนและค่าใช้จ่ายต่าง ๆ ในการขายสินทรัพย์ของกองทุน และปริมาณการซื้อขายหน่วยลงทุนรวมทั้งการสับเปลี่ยนหน่วยลงทุนเข้าออกของกองทุนหรือปัจจัยอื่นใดที่นอกเหนือการควบคุมของบริษัทจัดการ โดยบริษัทจัดการอาจพิจารณาใช้ข้อมูลประมาณการภายใต้ข้อเท็จจริงที่มีอยู่และหรือสมมติฐานและหรือการประเมินจากปัจจัยที่เกี่ยวข้องเท่าที่สามารถทำได้ เพื่อให้สามารถดำเนินการได้ภายในเวลาและเงื่อนไข ณ ขณะนั้น ๆ
2. บริษัทจัดการอาจพิจารณาใช้เครื่องมือ Notice Period ร่วมกับเครื่องมือ Liquidity Fee, Swing Pricing, ADLs, Redemption Gate, Side Pocket, Suspension of Dealings และหรือเครื่องมืออื่น ๆ หากบริษัทจัดการพิจารณาแล้วว่า การใช้งานเครื่องมือ Notice Period เพียงเครื่องมือเดียว ไม่เพียงพอต่อการป้องกันผลกระทบต่อผู้ถือหน่วยลงทุนโดยรวมจากต้นทุนและค่าใช้จ่ายต่าง ๆ ที่เกิดขึ้นในการขายสินทรัพย์ของกองทุน

## ข้อสงวนสิทธิ์

1. ในกรณีที่มีการใช้ Notice Period และมีเหตุที่ทำให้ต้องใช้เครื่องมืออื่นด้วย บริษัทจัดการขอสงวนสิทธิ์ที่จะปฏิบัติกับคำสั่งที่ได้รับจากการใช้ Notice Period เช่นเดียวกับคำสั่งที่ได้รับตามปกติในวันที่ทำการด้วย ทั้งนี้บริษัทจัดการอาจพิจารณาใช้ Notice Period ร่วมกับเครื่องมืออื่น ได้แก่ Liquidity Fee, Swing Pricing, ADLs, Redemption Gate, Side Pocket, Suspension of Dealings และหรือเครื่องมืออื่น ๆ
2. การใช้ Notice Period ในแต่ละครั้ง บริษัทจัดการขอสงวนสิทธิ์ที่จะปรับเพิ่มหรือลดระยะเวลาที่ต้องแจ้ง

บริษัทจัดการล่วงหน้าได้ตามที่บริษัทจัดการเห็นสมควร ซึ่งจะปรับเพิ่มได้ไม่เกินระยะเวลาสูงสุดที่ระบุไว้ใน  
โครงการ และหรือปรับเพิ่มหรือลดมูลค่าการขายคืนหน่วยลงทุนและหรือสับเปลี่ยนหน่วยลงทุนออกที่ต้องแจ้ง  
ล่วงหน้า ซึ่งจะปรับลดได้ไม่ต่ำกว่าที่ระบุไว้ในโครงการ โดยบริษัทจัดการจะเปิดเผยทางเว็บไซต์ของบริษัทจัดการ  
และในหนังสือชี้ชวนส่วนข้อมูลกองทุนรวมหรือผ่านทางช่องทางอื่นที่บริษัทจัดการกำหนด

## เพดานการขายคืนหน่วยลงทุน (redemption gate) :

### กองทุนรวมทั่วไป

เพดานการขายคืนหน่วยลงทุนไม่ต่ำกว่าร้อยละ : 5.00 ของมูลค่าทรัพย์สินสุทธิของกองทุนรวม

โดยบริษัทจัดการจะใช้เพดานการขายคืนหน่วยลงทุนไม่เกิน : 15 วันทำการ

ในทุกรอบเวลา : 90 วัน

รายละเอียดเพิ่มเติม :

### หลักเกณฑ์และเงื่อนไข

1. บริษัทจัดการอาจพิจารณาใช้ Redemption Gate เฉพาะกรณีที่เกิดสถานการณ์ไม่ปกติ หรือประเมินว่า  
สถานการณ์อาจจะไม่ปกติ โดยบริษัทจัดการอาจกำหนดเงื่อนไขเพื่อบ่งชี้สถานการณ์ที่ไม่ปกติด้วย Gate  
Threshold ได้ บริษัทจัดการมีหลักการในการพิจารณาเป็นไปตามนโยบายและแนวทางที่บริษัทจัดการกำหนด  
โดยพิจารณาปัจจัยต่าง ๆ ที่เกี่ยวข้อง ได้แก่ สภาพคล่องของตราสาร ต้นทุนและค่าใช้จ่ายต่าง ๆ ในการขาย  
สินทรัพย์ของกองทุน และปริมาณการซื้อขายหน่วยลงทุนรวมทั้งการสับเปลี่ยนหน่วยลงทุนเข้าออกของกองทุน  
หรือปัจจัยอื่นใดที่นอกเหนือการควบคุมของบริษัทจัดการ โดยบริษัทจัดการอาจพิจารณาใช้ข้อมูลประมาณการ  
ภายใต้ข้อเท็จจริงที่มีอยู่และหรือสมมติฐานและหรือการประเมินจากปัจจัยที่เกี่ยวข้องเท่าที่สามารถทำได้เพื่อให้  
สามารถดำเนินการได้ภายในเวลาและเงื่อนไข ณ ขณะนั้น ๆ
2. ในกรณีที่บริษัทจัดการกำหนดเงื่อนไขเพื่อบ่งชี้สถานการณ์ที่ไม่ปกติด้วย Gate Threshold ในกรณีดังกล่าว  
Redemption Gate จะใช้เฉพาะวันทำการซื้อขายใดที่ สัดส่วนของมูลค่าการซื้อขายหน่วยลงทุนสุทธิของกองทุน  
เทียบกับ มูลค่าทรัพย์สินสุทธิทั้งหมดของกองทุน มีค่าเท่ากับหรือมากกว่า Gate Threshold ที่บริษัทจัดการ  
กำหนด โดยที่มูลค่าการซื้อขายหน่วยลงทุนสุทธิของกองทุน คำนวณจาก มูลค่าการซื้อขายหน่วยลงทุน  
(subscription) บวก มูลค่าการสับเปลี่ยนหน่วยลงทุนเข้า (switch in) หักด้วยมูลค่าการขายคืนหน่วยลงทุน  
(redemption) และหักด้วยมูลค่าการสับเปลี่ยนหน่วยลงทุนออก (switch out)
3. บริษัทจัดการจะพิจารณากำหนดวิธีการรับซื้อคืนหน่วยลงทุนตาม Redemption Gate โดยการเฉลี่ยตาม  
สัดส่วน (pro-rata basis) ของคำสั่งขายคืนหน่วยลงทุนและคำสั่งสับเปลี่ยนหน่วยลงทุนออก ณ วันที่ใช้  
Redemption Gate
4. คำสั่งขายคืนหน่วยลงทุนและคำสั่งสับเปลี่ยนหน่วยลงทุนออกส่วนที่เหลือ บริษัทจัดการจะนำไปทำรายการใน  
วันทำการรับซื้อคืนหน่วยลงทุนถัดไป รวมกับคำสั่งขายคืนหน่วยลงทุนและคำสั่งสับเปลี่ยนหน่วยลงทุนออกใหม่  
ตามสัดส่วน (pro-rata basis) โดยไม่มีการจัดลำดับก่อน-หลังของคำสั่งขายคืนหน่วยลงทุนและคำสั่งสับเปลี่ยน  
หน่วยลงทุนออก ทั้งนี้ บริษัทจัดการจะเปิดให้ผู้ถือหน่วยลงทุนสามารถยกเลิกคำสั่งส่วนที่เหลือได้เมื่อบริษัท  
จัดการมีระบบงานสำหรับรองรับการยกเลิกคำสั่งดังกล่าว และเมื่อบริษัทจัดการเริ่มเปิดใช้ระบบ บริษัทจัดการจะ  
เปิดเผยให้ทราบในหนังสือชี้ชวนส่วนข้อมูลกองทุนรวม
5. บริษัทจัดการจะทำการรับซื้อคืนหน่วยลงทุนและสับเปลี่ยนหน่วยลงทุนออกไม่เกิน Redemption Gate ตาม  
ราคาซื้อคืนหน่วยลงทุน ณ วันทำการรับซื้อคืนหน่วยลงทุน ทั้งนี้ เว้นแต่กรณีที่กองทุนมีสภาพคล่องเพียงพอ  
บริษัทจัดการขอสงวนสิทธิ์ที่จะรับซื้อคืนหน่วยลงทุนและสับเปลี่ยนหน่วยลงทุนออกเกินกว่า Redemption Gate  
ที่ประกาศใช้
6. บริษัทจัดการจะแจ้งให้ผู้ถือหน่วยลงทุนทราบเมื่อมีการใช้ Redemption gate โดยไม่ชักช้า
7. ในกรณีที่มีการใช้เครื่องมือ Redemption Gate บริษัทจัดการอาจใช้ร่วมกับเครื่องมือบริหารความเสี่ยงสภาพ  
คล่องอื่นได้

### ข้อสงวนสิทธิ์

1. บริษัทจัดการขอสงวนสิทธิ์ที่จะปรับเพิ่มหรือลดเพดานการขายคืนหน่วยลงทุนตามที่บริษัทจัดการเห็นสมควร  
ซึ่งจะปรับลดได้ไม่ต่ำกว่าเพดานการขายคืนหน่วยลงทุนขั้นต่ำที่ระบุไว้ในโครงการ และหรือปรับเพิ่มหรือลดระยะ  
เวลาที่บริษัทจัดการจะใช้เพดานการขายคืนหน่วยลงทุนตามที่บริษัทจัดการเห็นสมควร โดยจะปรับเพิ่มได้ไม่เกิน  
กว่าที่ระบุไว้ในโครงการ ทั้งนี้ รายละเอียดวิธีการคำนวณเป็นไปตามวิธีที่บริษัทจัดการกำหนด

2. บริษัทจัดการขอสงวนสิทธิ์ที่จะเปลี่ยนแปลงแนวทางการดำเนินการระหว่างการทำ Redemption Gate ได้แก่ การยกเลิก Redemption Gate ก่อนระยะเวลาที่กำหนด การใช้เครื่องมืออื่นแทน Redemption Gate เป็นต้น (ถ้ามี) ทั้งนี้ ในกรณีที่ไม่สามารถชำระค่าขายคืนหน่วยลงทุนในส่วนที่เหลือได้ บริษัทจัดการอาจพิจารณายกเลิกคำสั่งขายคืนหน่วยลงทุนและคำสั่งสับเปลี่ยนหน่วยลงทุนออกทั้งหมดที่ค้างอยู่ในรายการ และจะแจ้งให้ผู้ถือหน่วยลงทุนที่ถูกลบเลิกคำสั่งทราบโดยไม่ชักช้า
3. บริษัทจัดการขอสงวนสิทธิ์ที่จะนำข้อมูลของหน่วยลงทุนทุกชนิดมาใช้ในการพิจารณาและหรือตัดสินใจเรื่องต่าง ๆ ที่เกี่ยวข้องกับการใช้เครื่องมือ Redemption Gate ในวันทำการนั้น

- การไม่ขายหรือไม่รับซื้อคืนหน่วยลงทุนตามคำสั่งที่รับไว้หรือจะหยุดรับคำสั่งซื้อหรือคำสั่งขายคืนหน่วยลงทุน (suspension of dealings)

บริษัทจัดการกองทุนรวมสามารถดำเนินการได้สูงสุดไม่เกิน (วันทำการ) : 5

เว้นแต่จะได้รับการผ่อนผันเวลาดังกล่าวจากสำนักงาน ก.ล.ต. โดยบริษัทจัดการกองทุนรวมพิจารณาแล้ว มีความเชื่อโดยสุจริตและสมเหตุสมผลว่า จำเป็นต้องระงับการซื้อขายหน่วยลงทุนโดยได้รับความเห็นชอบจากผู้ดูแลผลประโยชน์ กรณีเกิดเหตุตามประกาศคณะกรรมการกำกับหลักทรัพย์ และตลาดหลักทรัพย์กำหนด

บริษัทจัดการกองทุนรวมจะไม่ขายหรือไม่รับซื้อคืนหน่วยลงทุนตามคำสั่งที่รับไว้แล้วหรือจะหยุดรับคำสั่งซื้อหรือคำสั่งขายคืนหน่วยลงทุน (suspension of dealings) ได้ด้วยเหตุอื่นใดดังต่อไปนี้ ซึ่งไม่เกินกว่ากรณีที่ประกาศคณะกรรมการกำกับหลักทรัพย์และตลาดหลักทรัพย์กำหนด

1. เป็นการไม่ขายหน่วยลงทุนตามคำสั่งซื้อหน่วยลงทุนที่รับไว้แล้ว หรือเป็นการหยุดรับคำสั่งซื้อหน่วยลงทุนแก่ผู้ลงทุนเฉพาะราย เนื่องจากปรากฏข้อเท็จจริงดังนี้

(ก) บริษัทจัดการกองทุนรวมมีเหตุอันควรสงสัยว่าผู้ลงทุนรายนั้น ๆ มีส่วนเกี่ยวข้องกับการกระทำความผิดอย่างใดอย่างหนึ่งดังนี้

(1) การกระทำที่เป็นความผิดมูลฐานหรือความผิดฐานฟอกเงินตามกฎหมายเกี่ยวกับการป้องกันและปราบปรามการฟอกเงินไม่ว่าจะเป็นกฎหมายไทย หรือกฎหมายต่างประเทศ

(2) การให้การสนับสนุนทางการเงินแก่การก่อการร้าย

(3) การกระทำที่เป็นการปฏิบัติตามคำสั่งเกี่ยวกับการยึดหรืออายัดทรัพย์สินโดยบุคคลผู้มีอำนาจตามกฎหมาย

(ข) บริษัทจัดการกองทุนรวมไม่สามารถดำเนินการรู้จักลูกค้า และตรวจสอบเพื่อทราบข้อเท็จจริงเกี่ยวกับลูกค้าได้ในสาระสำคัญ

2. อยู่ในระหว่างดำเนินการเปลี่ยนให้บริษัทจัดการกองทุนรวมรายอื่นเข้าบริหารจัดการกองทุนรวมภายใต้การจัดการของตน อันเนื่องมาจาก การที่บริษัทจัดการกองทุนรวมรายเดิมไม่สามารถดำรงความเพียงพอของเงินกองทุนได้ตามประกาศคณะกรรมการกำกับหลักทรัพย์และตลาดหลักทรัพย์ ว่าด้วยการดำรงเงินกองทุนของผู้ประกอบธุรกิจการจัดการกองทุนรวม การจัดการกองทุนส่วนบุคคล การเป็นนายหน้าซื้อขายหลักทรัพย์และการค้าหลักทรัพย์ และการจัดจำหน่ายหลักทรัพย์ที่เป็นหน่วยลงทุน และการเป็นผู้จัดการเงินลงทุนสัญญาซื้อขายล่วงหน้า ซึ่งให้กระทำได้ไม่เกิน 3 วันทำการ

2. ชื่อย่อ : K-TNZ-A(A)

- เครื่องมือการกำหนดให้ผู้ลงทุนเป็นผู้รับภาระค่าใช้จ่าย

ค่าธรรมเนียมการขายคืนที่ไม่เป็นไปตามปริมาณหรือระยะเวลาที่กำหนด (liquidity fee) :

กองทุนรวมทั่วไป

อัตราค่าธรรมเนียม liquidity fee ไม่เกินร้อยละ (ของมูลค่าหน่วยลงทุน) : 3.00

รายละเอียดเพิ่มเติม :

- มูลค่าขั้นต่ำของการขายคืนหน่วยลงทุนและหรือสับเปลี่ยนหน่วยลงทุนออก ที่จะถูกเรียกเก็บ Liquidity Fee คือ ร้อยละ 5 ของมูลค่าทรัพย์สินสุทธิของกองทุน

- ระยะเวลาสูงสุดในการถือครองหน่วยลงทุนที่ขายคืนและหรือสับเปลี่ยนออก ที่จะถูกเรียกเก็บ Liquidity Fee คือ 30 วัน

หลักเกณฑ์และเงื่อนไข

1. บริษัทจัดการจะเปิดเผยอัตรา Liquidity Fee ที่เรียกเก็บจริง และหรือมูลค่าการขายคืนหน่วยลงทุนหรือสับเปลี่ยนหน่วยลงทุนออก และหรือระยะเวลาการถือครองหน่วยลงทุนที่จะเรียกเก็บค่าธรรมเนียมนี้ทางเว็บไซต์

ของบริหารจัดการและในหนังสือชี้ชวนส่วนข้อมูลกองทุนรวมหรือผ่านทางช่องทางอื่นที่บริหารจัดการกำหนด

2. บริษัทจัดการจะพิจารณาเรียกเก็บ Liquidity Fee โดยมีหลักการในการพิจารณาเป็นไปตามนโยบายและแนวทางที่บริษัทจัดการกำหนด โดยพิจารณาปัจจัยต่าง ๆ ที่เกี่ยวข้อง ได้แก่ สภาพคล่องของตราสาร ต้นทุนและค่าใช้จ่ายต่าง ๆ ในการขายสินทรัพย์ของกองทุน และปริมาณการซื้อขายหน่วยลงทุนรวมทั้งการสับเปลี่ยนหน่วยลงทุนเข้าออกของกองทุน หรือปัจจัยอื่นใดที่นอกเหนือการควบคุมของบริษัทจัดการ โดยบริษัทจัดการอาจพิจารณาใช้ข้อมูลประมาณการภายใต้ข้อเท็จจริงที่มีอยู่และหรือสมมติฐานและหรือการประเมินจากปัจจัยที่เกี่ยวข้องเท่าที่สามารถทำได้ เพื่อให้สามารถดำเนินการได้ภายในเวลาและเงื่อนไข ณ ขณะนั้น ๆ
3. ในกรณีที่มีการใช้เครื่องมือ Liquidity Fee นี้ บริษัทจัดการสามารถเรียกเก็บ Liquidity Fee เพิ่มเติมจากการปรับมูลค่าทรัพย์สินสุทธิด้วยสูตรการคำนวณที่สะท้อนต้นทุนในการซื้อขายทรัพย์สินของกองทุนรวม (Swing Pricing) (ถ้ามี) หรือค่าธรรมเนียมการซื้อขายหน่วยลงทุนที่สะท้อนต้นทุนในการซื้อขายทรัพย์สินของกองทุนรวม (Anti-Dilution Levies – ADLs) (ถ้ามี) และสามารถใช้ร่วมกับเครื่องมือบริหารความเสี่ยงสภาพคล่องอื่นได้
4. ค่าธรรมเนียม Liquidity Fee ที่เรียกเก็บได้จะนำกลับเข้ากองทุน อย่างไรก็ตามการใช้เครื่องมือนี้มีวัตถุประสงค์เพื่อบรรเทาผลกระทบทางลบที่อาจเกิดขึ้นกับผู้ถือหน่วยลงทุนที่ยังคงลงทุนในกองทุนต่อไป เครื่องมือนี้ไม่ได้มีวัตถุประสงค์เพื่อสร้างผลตอบแทนให้กองทุนแต่อย่างใด

## ข้อสงวนสิทธิ์

1. บริษัทจัดการขอสงวนสิทธิ์ที่จะปรับเพิ่มหรือลดอัตรา Liquidity Fee ที่เก็บจริง และหรือปรับเพิ่มหรือลดระยะเวลาการถือครองหน่วยลงทุนในแต่ละครั้งที่จะเรียกเก็บค่าธรรมเนียมนี้ ได้ตามที่บริษัทจัดการเห็นสมควร ซึ่งจะปรับเพิ่มได้ไม่เกินอัตราหรือระยะเวลาสูงสุดที่ระบุไว้ในโครงการ และหรือปรับเพิ่มหรือลดมูลค่าการขายคืนหน่วยลงทุนและหรือสับเปลี่ยนหน่วยลงทุนออกในแต่ละครั้งที่จะเรียกเก็บค่าธรรมเนียมนี้ ได้ตามที่บริษัทจัดการเห็นสมควร ซึ่งจะปรับลดได้ไม่ต่ำกว่าที่ระบุไว้ในโครงการ โดยบริษัทจัดการจะเปิดเผยทางเว็บไซต์ของบริษัทจัดการและในหนังสือชี้ชวนส่วนข้อมูลกองทุนรวมหรือผ่านทางช่องทางอื่นที่บริษัทจัดการกำหนด
2. บริษัทจัดการขอสงวนสิทธิ์ที่จะกำหนดรายละเอียดหลักเกณฑ์และหรือเงื่อนไข และอัตรา Liquidity Fee ที่แตกต่างกันตามระยะเวลาการถือครองหน่วยลงทุน และหรือมูลค่าการขายคืนหน่วยลงทุนและหรือสับเปลี่ยนหน่วยลงทุนออกได้
3. บริษัทจัดการขอสงวนสิทธิ์ที่จะนำข้อมูลของหน่วยลงทุนทุกชนิดมาใช้ในการพิจารณาและหรือตัดสินใจเรื่องต่าง ๆ ที่เกี่ยวข้องกับการใช้เครื่องมือ Liquidity Fee ในวันทำการนั้น

**การปรับมูลค่าทรัพย์สินสุทธิด้วยสูตรการคำนวณที่สะท้อนต้นทุนในการซื้อขายทรัพย์สินของกองทุนรวม (swing pricing) :**

### กองทุนรวมทั่วไป

**อัตราสูงสุดไม่เกินร้อยละ :** 3.00 ของมูลค่าหน่วยลงทุน

**ด้วยวิธีปฏิบัติ :** Full swing pricing , Partial swing pricing

**รายละเอียดเพิ่มเติม :**

### หลักเกณฑ์และเงื่อนไข

1. บริษัทจัดการจะพิจารณาใช้ Swing Pricing รวมทั้งกำหนดอัตราที่จะใช้ในการปรับมูลค่าทรัพย์สินสุทธิด้วยสูตรการคำนวณที่สะท้อนต้นทุนในการซื้อขายทรัพย์สินของกองทุนรวม (อัตรา Swing Factor) และ Swing Threshold โดยมีหลักการในการพิจารณาเป็นไปตามนโยบายและแนวทางที่บริษัทจัดการกำหนด โดยพิจารณาปัจจัยต่าง ๆ ที่เกี่ยวข้อง ได้แก่ สภาพคล่องของตราสาร ต้นทุนและค่าใช้จ่ายต่าง ๆ ในการขายสินทรัพย์ของกองทุน และปริมาณการซื้อขายหน่วยลงทุนรวมทั้งการสับเปลี่ยนหน่วยลงทุนเข้าออกของกองทุน หรือปัจจัยอื่นใดที่นอกเหนือการควบคุมของบริษัทจัดการ ซึ่งบริษัทจัดการอาจพิจารณาใช้ข้อมูลประมาณการภายใต้ข้อเท็จจริงที่มีอยู่และหรือสมมติฐานและหรือการประเมินจากปัจจัยที่เกี่ยวข้องเท่าที่สามารถทำได้ เพื่อให้สามารถดำเนินการได้ภายในเวลาและเงื่อนไข ณ ขณะนั้น ๆ
2. ในกรณีที่บริษัทจัดการพิจารณาใช้ Partial swing pricing จะเป็นการใช้เฉพาะวันทำการซื้อขายใดที่สัดส่วนของมูลค่าการซื้อขายหน่วยลงทุนสุทธิของกองทุน เทียบกับมูลค่าทรัพย์สินสุทธิทั้งหมดของกองทุน มีค่าเกินกว่า Swing Threshold ที่บริษัทจัดการกำหนด โดยที่มูลค่าการซื้อขายหน่วยลงทุนสุทธิของกองทุน คำนวณจากมูลค่าการซื้อขายหน่วยลงทุน (subscription) บวกมูลค่าการสับเปลี่ยนหน่วยลงทุนเข้า (switch in) หักด้วยมูลค่าการขายคืนหน่วยลงทุน (redemption) และหักด้วยมูลค่าการสับเปลี่ยนหน่วยลงทุนออก (switch out) ทั้งนี้

รายละเอียดวิธีการคำนวณเป็นไปตามวิธีที่บริษัทจัดการกำหนด

3. ณ ขณะใดขณะหนึ่ง บริษัทจัดการจะไม่ใช้เครื่องมือ Swing Pricing พร้อมกับเครื่องมือ Anti-Dilution Levies - ADLs แต่สามารถเข้าร่วมกับเครื่องมือบริหารความเสี่ยงสภาพคล่องอื่นได้

## ข้อสงวนสิทธิ์

1. บริษัทจัดการขอสงวนสิทธิ์ที่จะปรับเพิ่มหรือลดอัตรา Swing Factor ที่แท้จริง และ Swing Threshold ในแต่ละครั้งที่ใช้เครื่องมือ Swing Pricing ได้ตามที่บริษัทจัดการเห็นสมควร ซึ่งจะปรับอัตรา Swing Factor เพิ่มได้ไม่เกินอัตราสูงสุดที่ระบุไว้ในโครงการ
2. บริษัทจัดการขอสงวนสิทธิ์ที่จะนำค่าซื้อหน่วยลงทุนที่ชำระเงินด้วยเช็ค รวมเข้าเป็นยอดซื้อหน่วยลงทุนในวันทำการที่มีการใช้เครื่องมือ Swing Pricing และบริษัทจัดการจะนำยอดซื้อหน่วยลงทุนดังกล่าวไปใช้ในการพิจารณาและหรือตัดสินใจเรื่องต่าง ๆ ที่เกี่ยวข้องกับการใช้เครื่องมือ Swing Pricing ในวันทำการนั้น ทั้งนี้บริษัทจัดการขอสงวนสิทธิ์ที่จะไม่เปลี่ยนแปลงการดำเนินการใด ๆ ที่ได้ดำเนินการหรือตัดสินใจไปแล้วที่เกี่ยวข้องกับการใช้เครื่องมือ Swing Pricing ในวันทำการนั้น แม้หากภายหลังปรากฏว่าเช็คค่าซื้อหน่วยลงทุนทั้งหมดหรือบางส่วนในวันทำการนั้นไม่สามารถเรียกเก็บเงินได้และรายการซื้อหน่วยลงทุนที่ชำระด้วยเช็คที่เรียกเก็บไม่ได้นั้น ไม่ได้รับการจัดสรรหน่วยลงทุน
3. บริษัทจัดการขอสงวนสิทธิ์ที่จะนำข้อมูลของหน่วยลงทุนทุกชนิดมาใช้ในการพิจารณาและหรือตัดสินใจเรื่องต่าง ๆ ที่เกี่ยวข้องกับการใช้เครื่องมือ Swing Pricing ในวันทำการนั้น

ค่าธรรมเนียมการซื้อขายหน่วยลงทุนที่สะท้อนต้นทุนในการซื้อขายทรัพย์สินของกองทุนรวม (Anti-Dilution Levies - ADLs) :

## กองทุนรวมทั่วไป

อัตราสูงสุดไม่เกินร้อยละ : 3.00 ของมูลค่าหน่วยลงทุน

รายละเอียดเพิ่มเติม :

## หลักเกณฑ์และเงื่อนไข

1. บริษัทจัดการจะพิจารณาเรียกเก็บค่าธรรมเนียม ADLs และกำหนด ADLs Threshold โดยมีหลักการในการพิจารณาเป็นไปตามนโยบายและแนวทางที่บริษัทจัดการกำหนด โดยพิจารณาปัจจัยต่าง ๆ ที่เกี่ยวข้อง ได้แก่ สภาพคล่องของตราสาร ต้นทุนและค่าใช้จ่ายต่าง ๆ ในการขายสินทรัพย์ของกองทุน และปริมาณการซื้อขายหน่วยลงทุนรวมทั้งการสับเปลี่ยนหน่วยลงทุนเข้าออกของกองทุน หรือปัจจัยอื่นใดที่นอกเหนือการควบคุมของบริษัทจัดการ ซึ่งบริษัทจัดการอาจพิจารณาใช้ข้อมูลประมาณการภายใต้ข้อเท็จจริงที่มีอยู่และหรือสมมติฐานและหรือการประเมินจากปัจจัยที่เกี่ยวข้องเท่าที่สามารถทำได้ เพื่อให้สามารถดำเนินการได้ภายในเวลาและเงื่อนไข ณ ขณะนั้น ๆ
2. บริษัทจัดการอาจพิจารณาเรียกเก็บค่าธรรมเนียม ADLs โดยจะเป็นการใช้เฉพาะวันทำการซื้อขายใดที่สัดส่วนของมูลค่าการซื้อขายหน่วยลงทุนสุทธิของกองทุน เทียบกับมูลค่าทรัพย์สินสุทธิทั้งหมดของกองทุน มีค่าเกินกว่า ADLs Threshold ที่บริษัทจัดการกำหนด โดยที่มูลค่าการซื้อขายหน่วยลงทุนสุทธิของกองทุน คำนวณจากมูลค่าการซื้อขายหน่วยลงทุน (subscription) บวกมูลค่าการสับเปลี่ยนหน่วยลงทุนเข้า (switch in) หักด้วยมูลค่าการขายคืนหน่วยลงทุน (redemption) และหักด้วยมูลค่าการสับเปลี่ยนหน่วยลงทุนออก (switch out) ทั้งนี้รายละเอียดวิธีการคำนวณเป็นไปตามวิธีที่บริษัทจัดการกำหนด
3. บริษัทจัดการสามารถกำหนด ADLs Threshold ที่แตกต่างกันในแต่ละกรณีดังต่อไปนี้
  - (1) กรณีที่มูลค่าการซื้อขายหน่วยลงทุนและสับเปลี่ยนเข้า มากกว่ามูลค่าการขายคืนหน่วยลงทุนและสับเปลี่ยนออก
  - (2) กรณีที่มูลค่าการซื้อขายหน่วยลงทุนและสับเปลี่ยนเข้า น้อยกว่ามูลค่าการขายคืนหน่วยลงทุนและสับเปลี่ยนออก
4. ในกรณีที่มีการใช้เครื่องมือ ADLs ค่าธรรมเนียม ADLs ที่เรียกเก็บได้จะนำกลับเข้ากองทุน อย่างไรก็ตาม การใช้เครื่องมือนี้มีวัตถุประสงค์เพื่อบรรเทาผลกระทบทางลบที่อาจเกิดขึ้นกับผู้ถือหน่วยลงทุนที่ยังคงลงทุนในกองทุนต่อไป เครื่องมือนี้ไม่ได้มีวัตถุประสงค์เพื่อสร้างผลตอบแทนให้กองทุนแต่อย่างใด
5. ณ ขณะใดขณะหนึ่ง บริษัทจัดการจะไม่ใช้เครื่องมือ ADLs พร้อมกับเครื่องมือ Swing Pricing แต่สามารถเข้าร่วมกับเครื่องมือบริหารความเสี่ยงสภาพคล่องอื่นได้

## ข้อสงวนสิทธิ์

1. บริษัทจัดการขอสงวนสิทธิ์ที่จะเรียกเก็บค่าธรรมเนียม ADLs จากผู้ที่ทำรายการซื้อหน่วยลงทุนและสับเปลี่ยนหน่วยลงทุนเข้า หรือผู้ที่ทำรายการขายคืนหน่วยลงทุนและสับเปลี่ยนหน่วยลงทุนออก เพียงฝั่งใดฝั่งหนึ่งที่เกิน

ADLs threshold ที่บริษัทจัดการกำหนดไว้ รวมถึงบริษัทจัดการขอสงวนสิทธิ์ที่จะพิจารณากำหนดอัตราการเรียกเก็บค่าธรรมเนียม ADLs ที่แตกต่างกันได้ และขอสงวนสิทธิ์ที่จะมีข้อกำหนดเพิ่มเติมในการเรียกเก็บเฉพาะรายที่ทำรายการซื้อหน่วยลงทุนและสับเปลี่ยนหน่วยลงทุนเข้า หรือรายที่ทำรายการขายคืนหน่วยลงทุนและสับเปลี่ยนหน่วยลงทุนออกในปริมาณมาก ตามแนวทางที่บริษัทจัดการกำหนดได้

2. บริษัทจัดการขอสงวนสิทธิ์ที่จะปรับเพิ่มหรือลดอัตรา ADLs ที่เรียกเก็บจริงในแต่ละครั้ง ซึ่งจะปรับเพิ่มได้ไม่เกินอัตราสูงสุดที่ระบุไว้ในโครงการ โดยบริษัทจัดการจะเปิดเผยทางเว็บไซต์ของบริษัทจัดการและในหนังสือชี้ชวน ส่วนข้อมูลกองทุนรวมหรือผ่านทางช่องทางอื่นที่บริษัทจัดการกำหนด

3. บริษัทจัดการขอสงวนสิทธิ์ที่จะนำค่าซื้อหน่วยลงทุนที่ชำระเงินด้วยเช็ค รวมเข้าเป็นยอดซื้อหน่วยลงทุนในวันทำการที่มีการใช้เครื่องมือ ADLs และบริษัทจัดการจะนำยอดซื้อหน่วยลงทุนดังกล่าวไปใช้ในการพิจารณาและหรือตัดสินใจเรื่องต่าง ๆ ที่เกี่ยวข้องกับการการใช้เครื่องมือ ADLs ในวันทำการนั้น ทั้งนี้บริษัทจัดการขอสงวนสิทธิ์ที่จะไม่เปลี่ยนแปลงการดำเนินการใด ๆ ที่ได้ดำเนินการหรือตัดสินใจไปแล้วที่เกี่ยวข้องกับการใช้เครื่องมือ ADLs ในวันทำการนั้น แม้หากภายหลังปรากฏว่าเช็คค่าซื้อหน่วยลงทุนทั้งหมดหรือบางส่วนในวันทำการนั้นไม่สามารถเรียกเก็บเงินได้และรายการซื้อหน่วยลงทุนที่ชำระด้วยเช็คที่เรียกเก็บไม่ได้นั้น ไม่ได้รับการจัดสรรหน่วยลงทุน

4. บริษัทจัดการขอสงวนสิทธิ์ที่จะนำข้อมูลของหน่วยลงทุนทุกชนิดมาใช้ในการพิจารณาและหรือตัดสินใจเรื่องต่าง ๆ ที่เกี่ยวข้องกับการการใช้เครื่องมือ ADLs ในวันทำการนั้น

## - การกำหนดเงื่อนไขหรือข้อจำกัดในการรับคำสั่งขายคืนหน่วยลงทุน

ระยะเวลาที่ต้องแจ้งล่วงหน้าก่อนการขายคืนหน่วยลงทุน (notice period) :

กองทุนรวมทั่วไป

เมื่อผู้ถือหน่วยลงทุนต้องการไถ่ถอนหน่วยลงทุนมูลค่าเกินกว่า : 5.00 % ของมูลค่าทรัพย์สินสุทธิ

จะต้องแจ้งบริษัทจัดการล่วงหน้าเป็นเวลา : 5 วันทำการ

รายละเอียดเพิ่มเติม :

หลักเกณฑ์และเงื่อนไข

1. บริษัทจัดการอาจพิจารณาใช้และกำหนดระยะเวลา Notice Period โดยมีหลักการในการพิจารณาเป็นไปตามนโยบายและแนวทางที่บริษัทจัดการกำหนด โดยพิจารณาปัจจัยต่าง ๆ ที่เกี่ยวข้อง ได้แก่ สภาพคล่องของตราสารต้นทุนและค่าใช้จ่ายต่าง ๆ ในการขายสินทรัพย์ของกองทุน และปริมาณการซื้อขายหน่วยลงทุนรวมทั้งการสับเปลี่ยนหน่วยลงทุนเข้าออกของกองทุนหรือปัจจัยอื่นใดที่นอกเหนือการควบคุมของบริษัทจัดการ โดยบริษัทจัดการอาจพิจารณาใช้ข้อมูลประมาณการภายใต้ข้อเท็จจริงที่มีอยู่และหรือสมมติฐานและหรือการประเมินจากปัจจัยที่เกี่ยวข้องเท่าที่สามารถทำได้ เพื่อให้สามารถดำเนินการได้ภายในเวลาและเงื่อนไข ณ ขณะนั้น ๆ

2. บริษัทจัดการอาจพิจารณาใช้เครื่องมือ Notice Period ร่วมกับเครื่องมือ Liquidity Fee, Swing Pricing, ADLs, Redemption Gate, Side Pocket, Suspension of Dealings และหรือเครื่องมืออื่น ๆ หากบริษัทจัดการพิจารณาแล้วว่า การใช้งานเครื่องมือ Notice Period เพียงเครื่องมือเดียว ไม่เพียงพอต่อการรองรับการไถ่ถอนหน่วยลงทุนที่เกิดขึ้นในปริมาณมาก หรือไม่เพียงพอต่อการป้องกันผลกระทบต่อผู้ถือหน่วยลงทุนโดยรวมจากต้นทุนและค่าใช้จ่ายต่าง ๆ ที่เกิดขึ้นในการขายสินทรัพย์ของกองทุน

ข้อสงวนสิทธิ์

1. ในกรณีที่มีการใช้ Notice Period และมีเหตุที่ทำให้ต้องใช้เครื่องมืออื่นด้วย บริษัทจัดการขอสงวนสิทธิ์ที่จะปฏิบัติกับคำสั่งที่ได้รับจากการใช้ Notice Period เช่นเดียวกับคำสั่งที่ได้รับตามปกติในวันที่ทำการด้วย ทั้งนี้บริษัทจัดการอาจพิจารณาใช้ Notice Period ร่วมกับเครื่องมืออื่น ได้แก่ Liquidity Fee, Swing Pricing, ADLs, Redemption Gate, Side Pocket, Suspension of Dealings และหรือเครื่องมืออื่น ๆ

2. การใช้ Notice Period ในแต่ละครั้ง บริษัทจัดการขอสงวนสิทธิ์ที่จะปรับเพิ่มหรือลดระยะเวลาที่ต้องแจ้งบริษัทจัดการล่วงหน้าได้ตามที่บริษัทจัดการเห็นสมควร ซึ่งจะปรับเพิ่มได้ไม่เกินระยะเวลาสูงสุดที่ระบุไว้ในโครงการ และหรือปรับเพิ่มหรือลดมูลค่าการขายคืนหน่วยลงทุนและหรือสับเปลี่ยนหน่วยลงทุนออกที่ต้องแจ้งล่วงหน้า ซึ่งจะปรับลดได้ไม่ต่ำกว่าที่ระบุไว้ในโครงการ โดยบริษัทจัดการจะเปิดเผยทางเว็บไซต์ของบริษัทจัดการและในหนังสือชี้ชวนส่วนข้อมูลกองทุนรวมหรือผ่านทางช่องทางอื่นที่บริษัทจัดการกำหนด

## เพดานการขายคืนหน่วยลงทุน (redemption gate) :

กองทุนรวมทั่วไป

เพดานการขายคืนหน่วยลงทุนไม่ต่ำกว่าร้อยละ : 5.00 ของมูลค่าทรัพย์สินสุทธิของกองทุนรวม

โดยบริษัทจัดการจะใช้เพดานการขายคืนหน่วยลงทุนไม่เกิน : 15 วันทำการ

ในทุกรอบเวลา : 90 วัน

รายละเอียดเพิ่มเติม :

หลักเกณฑ์และเงื่อนไข

1. บริษัทจัดการอาจพิจารณาใช้ Redemption Gate เฉพาะกรณีที่เกิดสถานการณ์ไม่ปกติ หรือประเมินว่าสถานการณ์อาจจะไม่ปกติ โดยบริษัทจัดการอาจกำหนดเงื่อนไขเพื่อป้องกันสถานการณ์ที่ไม่ปกติด้วย Gate Threshold ได้ บริษัทจัดการมีหลักการในการพิจารณาเป็นไปตามนโยบายและแนวทางที่บริษัทจัดการกำหนด โดยพิจารณาปัจจัยต่าง ๆ ที่เกี่ยวข้อง ได้แก่ สภาพคล่องของตราสาร ต้นทุนและค่าใช้จ่ายต่าง ๆ ในการขายสินทรัพย์ของกองทุน และปริมาณการซื้อขายหน่วยลงทุนรวมทั้งการสับเปลี่ยนหน่วยลงทุนเข้าออกของกองทุน หรือปัจจัยอื่นใดที่นอกเหนือการควบคุมของบริษัทจัดการ โดยบริษัทจัดการอาจพิจารณาใช้ข้อมูลประมาณการภายใต้ข้อเท็จจริงที่มีอยู่และหรือสมมติฐานและหรือการประเมินจากปัจจัยที่เกี่ยวข้องเท่าที่สามารถทำได้เพื่อให้สามารถดำเนินการได้ภายในเวลาและเงื่อนไข ณ ขณะนั้น ๆ
2. ในกรณีที่บริษัทจัดการกำหนดเงื่อนไขเพื่อป้องกันสถานการณ์ที่ไม่ปกติด้วย Gate Threshold ในกรณีดังกล่าว Redemption Gate จะใช้เฉพาะวันทำการซื้อขายใดที่ สัดส่วนของมูลค่าการซื้อขายหน่วยลงทุนสุทธิของกองทุนเทียบกับ มูลค่าทรัพย์สินสุทธิทั้งหมดของกองทุน มีค่าเท่ากับหรือมากกว่า Gate Threshold ที่บริษัทจัดการกำหนด โดยที่มูลค่าการซื้อขายหน่วยลงทุนสุทธิของกองทุน คำนวณจาก มูลค่าการซื้อขายหน่วยลงทุน (subscription) บวก มูลค่าการสับเปลี่ยนหน่วยลงทุนเข้า (switch in) หักด้วยมูลค่าการขายคืนหน่วยลงทุน (redemption) และหักด้วยมูลค่าการสับเปลี่ยนหน่วยลงทุนออก (switch out)
3. บริษัทจัดการจะพิจารณากำหนดวิธีการรับซื้อคืนหน่วยลงทุนตาม Redemption Gate โดยการเฉลี่ยตามสัดส่วน (pro-rata basis) ของคำสั่งขายคืนหน่วยลงทุนและคำสั่งสับเปลี่ยนหน่วยลงทุนออก ณ วันที่ใช้ Redemption Gate
4. คำสั่งขายคืนหน่วยลงทุนและคำสั่งสับเปลี่ยนหน่วยลงทุนออกส่วนที่เหลือ บริษัทจัดการจะนำไปทำรายการในวันทำการรับซื้อคืนหน่วยลงทุนถัดไป รวมกับคำสั่งขายคืนหน่วยลงทุนและคำสั่งสับเปลี่ยนหน่วยลงทุนออกใหม่ตามสัดส่วน (pro-rata basis) โดยไม่มีการจัดลำดับก่อน-หลังของคำสั่งขายคืนหน่วยลงทุนและคำสั่งสับเปลี่ยนหน่วยลงทุนออก ทั้งนี้ บริษัทจัดการจะเปิดให้ผู้ถือหน่วยลงทุนสามารถยกเลิกคำสั่งส่วนที่เหลือได้เมื่อบริษัทจัดการมีระบบงานสำหรับรองรับการยกเลิกคำสั่งดังกล่าว และเมื่อบริษัทจัดการเริ่มเปิดใช้ระบบ บริษัทจัดการจะเปิดเผยให้ทราบในหนังสือชี้ชวนข้อมูลกองทุนรวม
5. บริษัทจัดการจะทำการรับซื้อคืนหน่วยลงทุนและสับเปลี่ยนหน่วยลงทุนออกไม่เกิน Redemption Gate ตามราคาซื้อขายคืนหน่วยลงทุน ณ วันทำการรับซื้อคืนหน่วยลงทุน ทั้งนี้ เว้นแต่กรณีที่กองทุนมีสภาพคล่องเพียงพอ บริษัทจัดการขอสงวนสิทธิ์ที่จะรับซื้อคืนหน่วยลงทุนและสับเปลี่ยนหน่วยลงทุนออกเกินกว่า Redemption Gate ที่ประกาศใช้
6. บริษัทจัดการจะแจ้งให้ผู้ถือหน่วยลงทุนทราบเมื่อมีการใช้ Redemption gate โดยไม่ชักช้า
7. ในกรณีที่มีการใช้เครื่องมือ Redemption Gate บริษัทจัดการอาจใช้ร่วมกับเครื่องมือบริหารความเสี่ยงสภาพคล่องอื่นได้

ข้อสงวนสิทธิ์

1. บริษัทจัดการขอสงวนสิทธิ์ที่จะปรับเพิ่มหรือลดเพดานการขายคืนหน่วยลงทุนตามที่บริษัทจัดการเห็นสมควร ซึ่งจะปรับลดได้ไม่ต่ำกว่าเพดานการขายคืนหน่วยลงทุนขั้นต่ำที่ระบุไว้ในโครงการ และหรือปรับเพิ่มหรือลดระยะเวลาที่บริษัทจัดการจะใช้เพดานการขายคืนหน่วยลงทุนตามที่บริษัทจัดการเห็นสมควร โดยจะปรับเพิ่มได้ไม่เกินกว่าที่ระบุไว้ในโครงการ ทั้งนี้ รายละเอียดวิธีการคำนวณเป็นไปตามวิธีที่บริษัทจัดการกำหนด
2. บริษัทจัดการขอสงวนสิทธิ์ที่จะเปลี่ยนแปลงแนวทางการระหว่งการทำ Redemption Gate ได้แก่ การยกเลิก Redemption Gate ก่อนระยะเวลาที่กำหนด การใช้เครื่องมืออื่นแทน Redemption Gate เป็นต้น (ถ้ามี) ทั้งนี้ ในกรณีที่ไม่สามารถชำระค่าขายคืนหน่วยลงทุนในส่วนที่เหลือได้ บริษัทจัดการอาจพิจารณายกเลิกคำสั่งขายคืนหน่วยลงทุนและคำสั่งสับเปลี่ยนหน่วยลงทุนออกทั้งหมดที่ค้างอยู่ในรายการ และจะแจ้งให้ผู้ถือหน่วยลงทุนที่ถูกลบเลิกคำสั่งทราบโดยไม่ชักช้า
3. บริษัทจัดการขอสงวนสิทธิ์ที่จะนำข้อมูลของหน่วยลงทุนทุกชนิดมาใช้ในการพิจารณาและหรือตัดสินใจเรื่องต่าง ๆ ที่เกี่ยวข้องกับการใช้เครื่องมือ Redemption Gate ในวันทำการนั้น

- การไม่ขายหรือไม่รับซื้อคืนหน่วยลงทุนตามคำสั่งที่รับไว้หรือจะหยุดรับคำสั่งซื้อหรือคำสั่งขายคืนหน่วยลงทุน (suspension of dealings)

บริษัทจัดการกองทุนรวมสามารถดำเนินการได้สูงสุดไม่เกิน (วันทำการ) : 5

เว้นแต่จะได้รับการผ่อนผันเวลาดังกล่าวจากสำนักงาน ก.ล.ต. โดยบริษัทจัดการกองทุนรวมพิจารณาแล้ว มีความเชื่อโดยสุจริตและสมเหตุสมผลว่า จำเป็นต้องระงับการซื้อขายหน่วยลงทุนโดยได้รับความเห็นชอบจากผู้ดูแลผลประโยชน์ กรณีเกิดเหตุตามประกาศคณะกรรมการกำกับหลักทรัพย์ และตลาดหลักทรัพย์กำหนด

บริษัทจัดการกองทุนรวมจะไม่ขายหรือไม่รับซื้อคืนหน่วยลงทุนตามคำสั่งที่รับไว้แล้วหรือจะหยุดรับคำสั่งซื้อหรือคำสั่งขายคืนหน่วยลงทุน (suspension of dealings) ได้ด้วยเหตุอื่นใดดังต่อไปนี้ ซึ่งไม่เกินกว่ากรณีที่ประกาศคณะกรรมการกำกับหลักทรัพย์และตลาดหลักทรัพย์กำหนด

1. เป็นการไม่ขายหน่วยลงทุนตามคำสั่งซื้อหน่วยลงทุนที่รับไว้แล้ว หรือเป็นการหยุดรับคำสั่งซื้อหน่วยลงทุนแก่ผู้ลงทุนเฉพาะราย เนื่องจากปรากฏข้อเท็จจริงดังนี้

(ก) บริษัทจัดการกองทุนรวมมีเหตุอันควรสงสัยว่าผู้ลงทุนรายนั้น ๆ มีส่วนเกี่ยวข้องกับการกระทำความผิดอย่างใดอย่างหนึ่งดังนี้

(1) การกระทำที่เป็นความผิดมูลฐานหรือความผิดฐานฟอกเงินตามกฎหมายเกี่ยวกับการป้องกันและปราบปรามการฟอกเงินไม่ว่าจะเป็นกฎหมายไทย หรือกฎหมายต่างประเทศ

(2) การให้การสนับสนุนทางการเงินแก่การก่อการร้าย

(3) การกระทำเป็นการปฏิบัติตามคำสั่งเกี่ยวกับการยึดหรืออายัดทรัพย์สินโดยบุคคลผู้มีอำนาจตามกฎหมาย

(ข) บริษัทจัดการกองทุนรวมไม่สามารถดำเนินการรู้จักลูกค้า และตรวจสอบเพื่อทราบข้อเท็จจริงเกี่ยวกับลูกค้าได้ในสาระสำคัญ

2. อยู่ในระหว่างดำเนินการเปลี่ยนให้บริษัทจัดการกองทุนรวมรายอื่นเข้าบริหารจัดการกองทุนรวมภายใต้การจัดการของตนเอง อันเนื่องมาจาก การที่บริษัทจัดการกองทุนรวมรายเดิมไม่สามารถดำรงความเพียงพอของเงินกองทุนได้ตามประกาศคณะกรรมการกำกับหลักทรัพย์และตลาดหลักทรัพย์ ว่าด้วยการดำรงเงินกองทุนของผู้ประกอบธุรกิจการจัดการกองทุนรวม การจัดการกองทุนส่วนบุคคล การเป็นนายหน้าซื้อขายหลักทรัพย์และการค้าหลักทรัพย์ และการจัดจำหน่ายหลักทรัพย์ที่เป็นหน่วยลงทุน และการเป็นผู้จัดการเงินลงทุนสัญญาซื้อขายล่วงหน้า ซึ่งให้กระทำได้ไม่เกิน 3 วันทำการ

10. กำหนดเวลาในการคำนวณและการประกาศมูลค่าทรัพย์สินสุทธิ มูลค่าหน่วยลงทุนและราคาหน่วยลงทุน : คำนวณของทุกสิ้นวันทำการ และประกาศภายในวันทำการถัดไป

รายละเอียดเพิ่มเติม :

บริษัทจัดการอาจไม่คำนวณและไม่ประกาศมูลค่าทรัพย์สินสุทธิ มูลค่าหน่วยลงทุน ราคาขายและราคารับซื้อคืนหน่วยลงทุนของกองทุนในกรณีดังต่อไปนี้

(ก) เมื่อบริษัทจัดการไม่ขายหรือรับซื้อคืนหน่วยลงทุน หรือหยุดรับคำสั่งซื้อหรือคำสั่งขายคืนหน่วยลงทุน ตามประกาศคณะกรรมการกำกับตลาดทุนว่าด้วยหลักเกณฑ์การจัดการกองทุนรวมเพื่อผู้ลงทุนทั่วไป กองทุนรวมเพื่อผู้ลงทุนที่มีไชรายย่อย กองทุนรวมเพื่อผู้ลงทุนประเภทสถาบัน และกองทุนส่วนบุคคล โดยให้ได้รับยกเว้นเฉพาะในช่วงระยะเวลาดังกล่าว

(ข) เมื่อมีเหตุที่บริษัทจัดการต้องเลิกกองทุน โดยให้ได้รับการยกเว้นตั้งแต่วันที่ปรากฏเหตุดังกล่าว

การคำนวณมูลค่าทรัพย์สินสุทธิแยกตามรายชนิดของหน่วยลงทุน ผู้ลงทุนสามารถศึกษารายละเอียดได้ที่ : [www.kasikornasset.com](http://www.kasikornasset.com)

ในกรณีที่ราคาหน่วยลงทุนไม่ถูกต้อง บริษัทจัดการจะดำเนินการและชดเชยราคาตามหลักเกณฑ์และวิธีการที่กำหนดในประกาศคณะกรรมการกำกับตลาดทุนและหรือประกาศสำนักงานคณะกรรมการกำกับหลักทรัพย์ และตลาดหลักทรัพย์ว่าด้วยเรื่องการค้าและการดำเนินการในกรณีที่มูลค่าหน่วยลงทุนหรือราคาหน่วยลงทุนไม่ถูกต้อง

ในกรณีที่ได้รับความเห็นชอบจากผู้ดูแลผลประโยชน์ เนื่องจากมีเหตุจำเป็นและสมควรที่อยู่นอกเหนือการควบคุม ของบริษัทจัดการ โดยเหตุดังกล่าวส่งผลให้บริษัทจัดการไม่ได้รับข้อมูลเกี่ยวกับราคาของทรัพย์สินที่กองทุนลงทุน หรือไม่สามารถคำนวณหรือประกาศมูลค่าทรัพย์สินสุทธิ มูลค่าหน่วยลงทุน ราคาขายหน่วยลงทุน และราคารับซื้อคืน หน่วยลงทุนได้ บริษัทจัดการจะดำเนินการประกาศสาเหตุ และแนวทางปฏิบัติให้ผู้ถือหน่วยลงทุนทราบผ่านช่องทาง ที่เข้าถึงได้ง่ายและทั่วถึง ภายในเวลาที่ผู้ลงทุนสามารถใช้ประโยชน์จากข้อมูลในการตัดสินใจลงทุนได้

ข้อมูลพื้นฐาน

กองทุนเปิดเค Target Net Zero หุ้นไทย  
K Target Net Zero Thai Equity Fund

บริษัท หลักทรัพย์จัดการกองทุนกสิกรไทย จำกัด

## ข้อมูลพื้นฐาน

### 1. บริษัทจัดการ

ชื่อบริษัทจัดการ : บริษัท หลักทรัพย์จัดการกองทุนกสิกรไทย จำกัด

ที่อยู่ (ภาษาไทย) :

เลขที่ 400/22 อาคารธนาคารกสิกรไทย ชั้น 6 และ 12 ถนนพหลโยธิน แขวงสามเสนใน เขตพญาไท กรุงเทพมหานคร 10400

ที่อยู่ (ภาษาอังกฤษ) :

400/22 KASIKORNBANK BUILDING, 6TH AND 12TH FLOOR, PHAHON YOTHIN ROAD, SAM SEN NAI, PHAYA THAI, Bangkok 10400

สิทธิ หน้าที่ และความรับผิดชอบ :

#### 1. สิทธิของบริษัทจัดการ

- (1) รับค่าธรรมเนียมการขายหน่วยลงทุน ค่าธรรมเนียมการรับซื้อคืนหน่วยลงทุน ค่าธรรมเนียมในการจัดการกองทุน และค่าธรรมเนียม ค่าใช้จ่าย และหรือเงินตอบแทนอื่นใด ตามอัตราที่กำหนดไว้ในโครงการ
- (2) ปฏิเสธการจองซื้อ หรือสั่งซื้อ หรือสั่งขายคืน หรือหยุดรับคำสั่งซื้อหรือคำสั่งขายคืนหรือคำสั่งสับเปลี่ยนหน่วยลงทุนตามที่กำหนดไว้ในโครงการ
- (3) เลื่อนกำหนดการชำระคืนเงินค่ารับซื้อคืนหน่วยลงทุนตามที่กำหนดไว้ในโครงการ
- (4) รับชำระหนี้เพื่อกองทุนด้วยทรัพย์สินอื่นที่มีใช้หลักประกันแทนการชำระหนี้ด้วยเงินสดตามตราสารหนี้ตามที่ประกาศกำหนด
- (5) ชำระค่ารับซื้อคืนหน่วยลงทุนเป็นหลักทรัพยหรือทรัพย์สินอื่นแทนเงินตามที่กำหนดไว้ในโครงการ
- (6) เรียกคืนสมุดบัญชีแสดงสิทธิ
- (7) สิทธิอื่นใดตามที่กฎหมายกำหนด

#### 2. หน้าที่และความรับผิดชอบของบริษัทจัดการ

- (1) การจัดตั้ง เปลี่ยนแปลง เพิ่มเติม และจดทะเบียนกองทุน
- (ก) ยื่นคำขอจดทะเบียนกองทรัยพ์สินซึ่งเป็นเงินได้จากการขายหน่วยลงทุนของโครงการเป็นกองทุนรวมต่อสำนักงานคณะกรรมการ ก.ล.ต. ภายใน 15 วันทำการนับแต่วันปิดการเสนอขายหน่วยลงทุน
- (ข) ขอรับใบแทนหลักฐานการรับจดทะเบียนกองทรัยพ์สินเป็นกองทุนต่อสำนักงานคณะกรรมการ ก.ล.ต. โดยเสียค่าธรรมเนียมตามอัตราที่สำนักงานคณะกรรมการ ก.ล.ต. กำหนด ในกรณีที่หลักฐานดังกล่าวสูญหายหรือถูกทำลาย
- (ค) ดำเนินการเพิ่มจำนวนเงินทุนจดทะเบียนของกองทุนตามวิธีการที่กฎหมาย ก.ล.ต. ประกาศกำหนด
- (ง) แจ้งการแก้ไขเพิ่มเติมข้อมูลที่ได้จดทะเบียนไว้แล้ว
- (จ) เปลี่ยนแปลงหรือแก้ไขเพิ่มเติมโครงการจัดการกองทุนหรือวิธีจัดการกองทุน
- (ฉ) จัดทำหนังสือชี้ชวนตามระยะเวลาที่ประกาศกำหนด
- (ช) ประกาศข้อมูล รายละเอียด การดำเนินการต่างๆ ที่เกี่ยวกับกองทุนตามที่กฎหมาย ก.ล.ต. หรือสมาคมบริษัทจัดการลงทุนกำหนด
- (ซ) ดำเนินการเลิกกองทุนตามหัวข้อ “การเลิกกองทุนรวม”
- (ณ) จัดให้มีการชำระบัญชีตามหัวข้อ “การชำระบัญชีเมื่อเลิกกองทุน”

#### (2) การบริหารกองทุน

- (ก) จัดการกองทุนให้เป็นไปตามที่กำหนดไว้ในโครงการที่ได้รับอนุมัติ ตลอดจนข้อมูลพื้นฐานระหว่างบริษัทจัดการและผู้ถือหน่วยลงทุนอย่างเคร่งครัด
- (ข) นำเงินของกองทุนไปลงทุนในหลักทรัพยหรือทรัพย์สิน หรือหาดอกผลโดยวิธีอื่น และซื้อ ขาย ซื้อลด ขายลด ใถ่ถอน จำหน่าย สั่งโอน รับโอน เปลี่ยนแปลง เพิ่มเติมหลักทรัพย หรือ ผาก ถอน ทรัยพ์สินที่ลงทุนไว้นั้นตามที่บริษัทจัดการเห็นสมควร โดยลงทุนให้เป็นไปตามข้อกำหนดของกฎหมาย วัตถุประสงค์ และนโยบายการลงทุนของโครงการที่ได้รับอนุมัติ ทั้งนี้ โดยคำนึงถึงผลประโยชน์ของผู้ถือหน่วยลงทุนเป็นหลัก
- (ค) จัดให้มีการฝากทรัยพ์สินของกองทุนไว้กับผู้ดูแลผลประโยชน์
- (ง) สั่งผู้ดูแลผลประโยชน์ให้ส่งมอบ รับมอบ แปรสภาพ จำหน่าย จ่าย โอน ตลอดจนชำระและรับชำระราคาค่าหลักทรัพย
- (จ) จัดให้มีการรับและจ่ายค่าธรรมเนียม ค่าใช้จ่าย หรือเงินตอบแทนอื่นใดจากและให้แก่ผู้ถือหน่วยลงทุนและกองทุนให้เป็นไปตาม

วัตถุประสงค์ของการจัดการของกองทุนตามที่กำหนดไว้ในโครงการ

- (ฉ) เบิกจ่ายเงินของกองทุนสำหรับค่าใช้จ่ายในการดำเนินงานของกองทุนตามที่กำหนดไว้ในโครงการ
- (ช) กำหนดราคาที่เป็นธรรมของหลักทรัพย์หรือทรัพย์สินของกองทุนด้วยความเห็นชอบของผู้ดูแลผลประโยชน์เพื่อใช้ในการคำนวณมูลค่าทรัพย์สินสุทธิของกองทุน ในกรณีที่บริษัทจัดการสามารถแสดงให้เห็นได้ว่าวิธีการคำนวณมูลค่าทรัพย์สินสุทธิของกองทุนตามที่กำหนดในประกาศสมาคมบริษัทจัดการลงทุนไม่เหมาะสมกับสภาพการณ์ในขณะที่คำนวณมูลค่า
- (ซ) เข้าร่วมประชุมและออกเสียงลงคะแนนในกิจการที่กองทุนถือหุ้นหรือหลักทรัพย์อยู่เท่าที่จำเป็น เพื่อรักษาประโยชน์ของผู้ถือหุ้นรายลงทุน
- (ฅ) ดูแล ติดตาม รักษาสิทธิของกองทุน ดำเนินการฟ้องร้องบังคับคดี หรือฟ้องร้องเรียกค่าสินไหมทดแทนความเสียหาย ทั้งนี้เพื่อประโยชน์ของผู้ถือหุ้นรายลงทุน

(3) การจัดทำบัญชีและการรายงาน

- (ก) จัดทำบัญชีแสดงการลงทุนของกองทุนไว้โดยถูกต้องครบถ้วน
- (ข) จัดทำรายงานฐานะการลงทุนของกองทุนเป็นรายวันและจัดส่งให้ผู้ดูแลผลประโยชน์ ภายในทุกสิ้นวันทำการนั้น
- (ค) จัดทำรายงานการซื้อขายหลักทรัพย์หรือทรัพย์สินอื่นเพื่อการลงทุนของกองทุนเป็นรายวัน และจัดส่งให้ผู้ดูแลผลประโยชน์ภายในทุกสิ้นวันทำการนั้น
- (ง) คำนวณมูลค่าทรัพย์สินสุทธิ มูลค่าหน่วยลงทุน และราคาหน่วยลงทุน ตามที่กำหนดไว้ในโครงการ
- (จ) ดำเนินการแก้ไขราคาขายและราคารับซื้อคืนหน่วยลงทุน และจัดทำรายงานกรณีที่มีมูลค่าหน่วยลงทุนไม่ถูกต้องตามที่กำหนดไว้ในโครงการ
- (ฉ) จัดทำและจัดส่งรายงานตามที่กฎหมาย ก.ล.ต. กำหนด

(4) การขายและรับซื้อคืนหน่วยลงทุนและงานทะเบียนหน่วยลงทุน

- (ก) จัดให้มีคำสั่งจองซื้อหน่วยลงทุน คำสั่งซื้อหน่วยลงทุน หรือคำสั่งขายคืนหน่วยลงทุนซึ่งมีลักษณะเป็นไปตามที่กฎหมาย ก.ล.ต. กำหนด
- (ข) ขายและรับซื้อคืนหน่วยลงทุนตามวิธีการที่กำหนดในโครงการและหนังสือชี้ชวน
- (ค) จัดสรรหน่วยลงทุนตามวิธีการที่กำหนด
- (ง) ดำเนินการจัดสรรจำนวนหน่วยลงทุนของกองทุนที่จะรับซื้อคืนจากผู้ถือหุ้นรายลงทุนตามส่วน ตามที่กำหนดไว้ในโครงการ
- (จ) ดำเนินการยกเลิกจำนวนหน่วยลงทุนที่รับซื้อคืนซึ่งได้รับการจัดสรรแล้วในวันทำการถัดจากวันที่บริษัทจัดการทำการซื้อขายหน่วยลงทุนจำนวนนั้น
- (ฉ) ดำเนินการชดเชยราคากรณีที่ราคาหน่วยลงทุนไม่ถูกต้อง ตามที่กำหนดไว้ในโครงการ
- (ช) จัดให้มีและเก็บรักษาไว้ซึ่งสมุดทะเบียนผู้ถือหุ้นรายลงทุนตามหลักเกณฑ์และวิธีการที่กฎหมาย ก.ล.ต. ประกาศกำหนด
- (ซ) เปิดบัญชีกองทุนและดำเนินการให้มีการจัดส่งเอกสารแสดงสิทธิให้แก่ผู้สั่งซื้อหน่วยลงทุน
- (ฅ) จัดให้มีรายงานข้อมูลของกองทุนตามที่กฎหมาย ก.ล.ต. กำหนด
- (ญ) ปิดบัญชีกองทุนของผู้ถือหุ้นรายลงทุนที่มีได้ทำการซื้อขายและไม่มีหน่วยลงทุนคงเหลืออยู่ในบัญชีกองทุน
- (ฎ) ขอความเห็นชอบจากผู้ดูแลผลประโยชน์ในกรณีที่จะดำเนินการเลื่อนกำหนดการชำระเงินค่าขายคืนหน่วยลงทุนคืนแก่ผู้ถือหุ้นรายลงทุนตามที่กำหนดไว้ในโครงการ

(5) การแต่งตั้งบุคคลอื่น

- (ก) แต่งตั้งผู้ดูแลผลประโยชน์ซึ่งมีคุณสมบัติตามกฎหมาย ก.ล.ต. รวมถึงการเปลี่ยนตัวผู้ดูแลผลประโยชน์ของกองทุนและแต่งตั้งผู้ดูแลผลประโยชน์อื่นตามเงื่อนไขในการเปลี่ยนตัวผู้ดูแลผลประโยชน์ที่กำหนดไว้ในหัวข้อ "เงื่อนไขการเปลี่ยนผู้ดูแลผลประโยชน์" ทั้งนี้ โดยได้รับอนุญาตจากสำนักงานคณะกรรมการ ก.ล.ต. ก่อน
- (ข) แต่งตั้งผู้สนับสนุนการขายหรือรับซื้อคืนหน่วยลงทุนภายใต้หลักเกณฑ์ เงื่อนไข และวิธีการที่กฎหมาย ก.ล.ต. ประกาศกำหนด
- (ค) แต่งตั้งผู้สอบบัญชีทรัพย์สินที่ได้รับความเห็นชอบจากสำนักงานคณะกรรมการ ก.ล.ต. ตามประกาศว่าด้วยการให้ความเห็นชอบผู้สอบบัญชี
- (ง) แต่งตั้งผู้ชำระบัญชีของกองทุน เมื่อยุติหรือเลิกกองทุน ทั้งนี้โดยความเห็นชอบของสำนักงานคณะกรรมการ ก.ล.ต.
- (จ) แต่งตั้งหรือดำเนินการเป็นนายทะเบียนตามที่บริษัทจัดการเห็นสมควร
- (ฉ) แต่งตั้งและถอดถอนที่ปรึกษาการลงทุนและหรือที่ปรึกษากองทุนโดยความเห็นชอบของสำนักงานคณะกรรมการ ก.ล.ต. โดยเสียค่าตอบแทนหรือไม่ก็ได้ (ถ้ามี)

(6) การดำเนินการอื่นๆ

- (ก) กระทำนิติกรรมหรือสัญญาใดๆ ในนามของกองทุน ซึ่งบริษัทจัดการมีอำนาจกระทำได้ภายในขอบเขตของกฎหมาย
- (ข) ปฏิบัติการอื่นๆ เพื่อให้บรรลุซึ่งวัตถุประสงค์ของกองทุน และรักษาไว้ซึ่งผลประโยชน์ของผู้ถือหุ้นรายลงทุนภายใต้ขอบเขต หน้าที่ และความรับผิดชอบของบริษัทจัดการ โดยปฏิบัติให้เป็นไปตามพระราชบัญญัติหลักทรัพย์และตลาดหลักทรัพย์ พ.ศ. 2535 ประกาศคณะกรรมการ ก.ล.ต. และหรือ ประกาศสำนักงานคณะกรรมการ ก.ล.ต. กำหนด ทั้งที่มีอยู่ในปัจจุบันและที่แก้ไขเพิ่มเติมในอนาคต

(ค) สิทธิอื่นใดตามที่กฎหมายกำหนด

บริษัทจัดการกองทุนรวมมีหน้าที่ปฏิบัติตามข้อผูกพัน โครงการจัดการกองทุน กฎหมายว่าด้วยหลักทรัพย์และตลาดหลักทรัพย์ ตลอดจนประกาศ กฎ หรือคำสั่งที่ออกโดยอาศัยอำนาจตลาดหลักทรัพย์แห่งกฎหมายดังกล่าว ทั้งนี้ในกรณีที่ข้อกำหนดในข้อผูกพันหรือโครงการจัดการกองทุนรวมขัดหรือแย้งกับหลักเกณฑ์ในกฎหมาย ประกาศ กฎ หรือคำสั่งดังกล่าว หากบริษัทจัดการกองทุนได้ดำเนินการให้เป็นไปตามกฎหมาย ประกาศ กฎ หรือคำสั่งนั้น ให้ถือว่าบริษัทจัดการกองทุน ได้ปฏิบัติให้เป็นไปตามข้อผูกพันหรือโครงการจัดการกองทุนรวมแล้ว

## เงื่อนไขการเปลี่ยนบริษัทจัดการ :-

ในกรณีที่มีการเปลี่ยนบริษัทจัดการกองทุนรวม ไม่ว่าจะโดยคำสั่งของสำนักงานหรือโดยเหตุอื่นใดตามพระราชบัญญัติหลักทรัพย์และตลาดหลักทรัพย์ พ.ศ. 2535 บริษัทจัดการกองทุนรวมต้องดำเนินการตามที่จำเป็นเพื่อให้บริษัทจัดการกองทุนรวมรายใหม่เข้าทำหน้าที่ต่อไปได้ซึ่งรวมถึงการส่งมอบเอกสารหลักฐานต่าง ๆ ให้แก่บริษัทจัดการกองทุนรวมรายใหม่

## 2. ผู้ดูแลผลประโยชน์

ชื่อ : ธนาคารกรุงเทพ จำกัด (มหาชน)

ที่อยู่ :

เลขที่ 333 ถนนสีลม แขวงสีลม เขตบางรัก กรุงเทพมหานคร 10500

สิทธิ หน้าที่ และความรับผิดชอบ :

### 1. สิทธิของผู้ดูแลผลประโยชน์

- (1) ได้รับความตอบแทนจากกองทุนสำหรับการทำหน้าที่เป็นผู้ดูแลผลประโยชน์ตามสัญญาแต่งตั้งผู้ดูแลผลประโยชน์ของกองทุน
- (2) บอกละเมิดสัญญาแต่งตั้งผู้ดูแลผลประโยชน์ของกองทุนตามเงื่อนไขที่กำหนดไว้ในสัญญาดังกล่าวโดยได้รับความเห็นชอบจากสำนักงานคณะกรรมการ ก.ล.ต.

### 2. หน้าที่และความรับผิดชอบของผู้ดูแลผลประโยชน์

#### (1) หน้าที่โดยทั่วไป

- (ก) ดูแลให้บริษัทจัดการปฏิบัติตามหน้าที่และความรับผิดชอบตามที่กำหนดไว้ในโครงการและข้อผูกพันระหว่างผู้ถือหน่วยลงทุนของกองทุนกับบริษัทจัดการโดยเคร่งครัด
- (ข) รับรองความถูกต้องในการคำนวณมูลค่าทรัพย์สิน มูลค่าทรัพย์สินสุทธิ มูลค่าหน่วยลงทุน ราคาขายหน่วยลงทุน และราคาซื้อคืนหน่วยลงทุนที่บริษัทจัดการได้คำนวณไว้แล้วตามที่กำหนดไว้ในโครงการ
- (ค) ให้ความเห็นชอบราคาที่เป็นธรรมของหลักทรัพย์หรือทรัพย์สินของกองทุน ในกรณีที่บริษัทจัดการแสดงให้เห็นว่าการคำนวณมูลค่าทรัพย์สินสุทธิของกองทุนตามที่กำหนดไว้ในประกาศสมาคมบริษัทจัดการลงทุนไม่เหมาะสมกับสภาวะการณ์ในขณะที่คำนวณมูลค่า
- (ง) รับรองข้อมูลในรายงานการแก้ไขราคาย้อนหลังและรายงานการชดเชยราคา
- (จ) ชำระเงินค่าขายคืนหน่วยลงทุนและหรือชำระผลประโยชน์หรือทรัพย์สินอื่นของกองทุนเป็นยอดรวมให้แก่ผู้ถือหน่วยลงทุนโดยผ่านบริษัทจัดการตามคำสั่งของบริษัทจัดการ
- (ฉ) จ่ายเงินเฉลี่ยคืนให้ผู้ถือหน่วยลงทุนตามคำสั่งของผู้ชำระบัญชี
- (ช) รับเงินค่าขายหน่วยลงทุนจากบริษัทจัดการเพื่อเข้าบัญชีของกองทุน
- (ซ) แจ้งให้บริษัทจัดการทราบ หากบริษัทจัดการมิได้ปฏิบัติตามกฎหมาย ก.ล.ต. ประกาศ คำสั่ง หรือข้อบังคับอื่นใดที่ออกตามกฎหมาย ก.ล.ต.
- (ฌ) ดำเนินการฟ้องร้องบังคับคดีให้บริษัทจัดการปฏิบัติตามหน้าที่ของตนหรือฟ้องร้องเรียกค่าสินไหมทดแทนความเสียหายจากบริษัทจัดการ ทั้งนี้ เพื่อประโยชน์ของผู้ถือหน่วยลงทุนทั้งปวงหรือเมื่อได้รับคำสั่งจากสำนักงานคณะกรรมการ ก.ล.ต.
- (ญ) ให้ความเห็นชอบในกรณีที่บริษัทจัดการจะดำเนินการเลื่อนกำหนดการชำระเงินค่าขายคืนหน่วยลงทุนคืนแก่ผู้ถือหน่วยลงทุน และการไม่ขาย ไม่รับซื้อคืน ไม่สืบเปลี่ยนหน่วยลงทุนตามสั่ง ตามที่กำหนดไว้ในโครงการ
- (ฎ) รับฝากทรัพย์สินของกองทุนจนกว่าการชำระบัญชีกองทุนจะเสร็จสิ้น ดูแลและตรวจสอบให้ผู้ชำระบัญชีปฏิบัติตามมาตรา 130 แห่งกฎหมาย ก.ล.ต. ในกรณีที่ผู้ชำระบัญชีกระทำการหรืองดเว้นกระทำการตามมาตรา 130 แห่งกฎหมาย ก.ล.ต. ให้ผู้ดูแลผลประโยชน์รายงานให้สำนักงานคณะกรรมการ ก.ล.ต. ทราบ
- (ฏ) ดำเนินการรับและจ่ายเงินจากบัญชีของกองทุนในเวลาที่กำหนดตามคำสั่งของบริษัทจัดการโดยผู้ดูแลผลประโยชน์จะต้องรับผิดชอบต่อความเสียหายใดๆ ที่เกิดขึ้นในกรณีที่ผู้ดูแลผลประโยชน์ไม่สามารถดำเนินการรับหรือจ่ายเงินได้ทันเวลาโดยไม่มีเหตุผลอันสมควร
- (ฐ) ผู้ดูแลผลประโยชน์จะต้องอนุญาตให้บริษัทจัดการหรือผู้ตรวจสอบบัญชีของกองทุนทำการตรวจสอบบัญชีหลักทรัพย์ บัญชีของกองทุน และเอกสารหลักฐานอื่นของกองทุนได้ภายในเวลาทำการปกติของผู้ดูแลผลประโยชน์

(๓) ในกรณีที่ผู้สอบบัญชีของกองทุน หรือผู้สอบบัญชีของผู้ดูแลผลประโยชน์ หรือผู้สอบบัญชีอิสระ หรือผู้ชำระบัญชีของกองทุน หรือหน่วยงานผู้มีอำนาจควบคุมผู้ดูแลผลประโยชน์ ขอคำชี้แจงไม่ว่าจะเป็นลายลักษณ์อักษรหรือไม่ก็ตามเกี่ยวกับการกระทำใดๆ ที่มีผลกระทบต่อบัญชีหลักทรัพย์ หรือบัญชีของกองทุน หรือเรื่องอื่นใดเกี่ยวกับกองทุน ผู้ดูแลผลประโยชน์ต้องแจ้งให้บริษัทจัดการทราบโดยทันที และจะต้องทำรายงานเกี่ยวกับคำขอดังกล่าวพร้อมรายงานขั้นตอนการปฏิบัติที่ผู้ดูแลผลประโยชน์ได้กระทำไปแล้ว หรือที่จะกระทำต่อไปให้บริษัทจัดการทราบโดยไม่ชักช้า

(๔) ดำเนินการใดๆ ที่เกี่ยวข้องกับการขออนุญาตนำเงินตราเข้าออกประเทศตามคำสั่งของบริษัทจัดการ โดยจะต้องปฏิบัติตามกฎหมายและข้อบังคับว่าด้วยการบริหารตราเงินตรา (ถ้ามี)

(๕) หน้าที่อื่นใดตามที่กฎหมายเกี่ยวกับหลักทรัพย์และตลาดหลักทรัพย์หรือกฎหมาย ก.ล.ต. กำหนด

(2) หน้าที่ในการรับฝากและเก็บรักษาทรัพย์สิน

(ก) รับฝาก ดูแล เก็บรักษา และบันทึกทรัพย์สินของกองทุน โดยแยกทรัพย์สินของกองทุนออกจากทรัพย์สินของผู้ดูแลผลประโยชน์และทรัพย์สินของบุคคลอื่นใดที่ผู้ดูแลผลประโยชน์ดูแลรักษาอยู่จนกว่าจะเลิกกองทุน พร้อมทั้งดูแลให้การเบิกจ่ายทรัพย์สินของกองทุนเป็นไปตามที่กำหนดไว้ในโครงการและในหนังสือชี้ชวนของกองทุน โดยต้องเก็บรักษาหรือฝากไว้อย่างปลอดภัยที่ผู้ดูแลผลประโยชน์ ที่บริษัทศูนย์รับฝากหลักทรัพย์ (ประเทศไทย) จำกัด และที่ธนาคารแห่งประเทศไทย เว้นแต่บริษัทจัดการจะอนุญาตหรือตกลงเป็นอย่างอื่น และหากมีการเปลี่ยนแปลงสถานที่เก็บรักษาทรัพย์สินต้องแจ้งให้บริษัทจัดการทราบทันที

(ข) จัดทะเบียนหลักทรัพย์หรือทรัพย์สินที่ได้รับมอบมาและจำเป็นต้องทำการจดทะเบียนต่อนายทะเบียน หรือบริษัทผู้ออกหลักทรัพย์นั้น

(ค) จัดให้มีการตรวจสอบทรัพย์สินของกองทุนและสถานที่เก็บรักษา โดยจะต้องแจ้งให้บริษัทจัดการทราบและยินยอมให้ตัวแทนของบริษัทจัดการเข้าร่วมในการตรวจสอบดังกล่าวด้วย

(ง) จัดทำบัญชี และรับรองความถูกต้องของทรัพย์สินของกองทุนที่รับฝากไว้ รวมทั้งจัดทำบัญชีแสดงการรับจ่ายทรัพย์สินของกองทุน

(จ) ดูแล ทวงถาม ติดตามทรัพย์สิน หรือรักษาสีทธิในทรัพย์สินของกองทุนเพื่อผลประโยชน์ในการเข้าประชุมผู้ถือหุ้น การรับเงินปันผล การรับดอกเบี้ย การรับสิทธิในการจองซื้อหุ้นเพิ่มทุน และหรือหน่วยลงทุน และสิทธิประโยชน์อื่นใดที่กองทุนพึงจะได้รับ รวมทั้งดำเนินการรับหรือจ่ายเงินตามสิทธิอื่นๆ รวมทั้งแจ้งให้บริษัทจัดการทราบในกรณีที่มีความจำเป็นต้องป้องกันการเสียชีวิตที่มีอยู่ หรือเกี่ยวข้องกับหลักทรัพย์นั้นๆ

(3) ส่งมอบ รับมอบหลักทรัพย์

ส่งมอบ รับมอบ สั่งซื้อตามสิทธิ จำหน่ายจ่ายโอน ฝาก ถอนหลักทรัพย์ หรือทรัพย์สินตลอดจนชำระและรับชำระราคาหลักทรัพย์ โดยตรวจสอบความสมบูรณ์ ความถูกต้องครบถ้วนของหลักทรัพย์และทรัพย์สินก่อนดำเนินการ

(4) การรายงาน

(ก) รายงานต่อบริษัทจัดการเกี่ยวกับเรื่องดังนี้

1. รายงานฐานะการลงทุนเป็นรายวัน

2. รายงานรายละเอียดการรับจ่ายจากบัญชีเงินสดและเงินฝากธนาคาร พร้อมยอดคงเหลือ ณ สิ้นวันทำการซื้อขายและคำนวณดอกเบี้ยค้างรับ

3. รายงานเกี่ยวกับเงินลงทุนของกองทุนแยกตามประเภทของหลักทรัพย์ และตามสถานภาพของหลักทรัพย์พร้อมคำนวณดอกเบี้ยค้างรับ (ถ้ามี) เป็นรายวัน

4. รายงานรายละเอียดเจ้าหน้าที่ซื้อหลักทรัพย์และลูกหนี้ค่าขายหลักทรัพย์เป็นรายวัน

5. รายงานเกี่ยวกับงบกระทบยอดบัญชีเงินฝากธนาคารเป็นรายเดือน

6. รายงานเงินปันผลค้างรับของกองทุนทุกครั้งที่มีรายการเงินปันผลค้างรับเกิดขึ้น

7. รายงานอื่นๆ เกี่ยวกับบัญชีหลักทรัพย์ และบัญชีเงินสดตามที่บริษัทจัดการร้องขอ

8. รายงานข้อร้องขอของบริษัทจัดการซึ่งยังไม่ได้รับคำชี้แจงโดยผู้ดูแลผลประโยชน์ในทุกสิ้นเดือน

(ข) รายงานต่อสำนักงานคณะกรรมการ ก.ล.ต. โดยละเอียด ในกรณีที่บริษัทจัดการกระทำการหรืองดเว้นกระทำการจนก่อให้เกิดความเสียหายต่อกองทุนหรือไม่ปฏิบัติตามหน้าที่ตามมาตรา 125 แห่งกฎหมาย ก.ล.ต. ทั้งนี้ ภายใน 5 วันนับแต่วันที่ผู้ดูแลผลประโยชน์รู้ถึงเหตุการณ์ดังกล่าว

(ค) รายงานข้อมูลทรัพย์สินของกองทุนทั้งจำนวน

3. ความรับผิดชอบของผู้ดูแลผลประโยชน์

ผู้ดูแลผลประโยชน์จะรับผิดชอบต่อความเสียหายที่เกิดขึ้นแก่กองทุนหรือบริษัทจัดการ ในกรณีที่ความเสียหายดังกล่าวเกิดจากความประมาทเลินเล่อ หรือกระทำผิดโดยจงใจ หรือการไม่ปฏิบัติตามที่ได้ตกลงไว้กับบริษัทจัดการ

ผู้ดูแลผลประโยชน์มีอำนาจหน้าที่และความรับผิดชอบตามที่กำหนดไว้ในสัญญาแต่งตั้งผู้ดูแลผลประโยชน์ของกองทุนรวม และตามพระราชบัญญัติหลักทรัพย์และตลาดหลักทรัพย์ พ.ศ. 2535 ซึ่งรวมถึงหน้าที่ดูแลรักษาประโยชน์ของผู้ถือหุ้นหน่วยลงทุน และเมื่อมีการเปลี่ยนแปลงผู้

ดูแลผลประโยชน์ ผู้ดูแลผลประโยชน์รายเดิมมีหน้าที่ดำเนินการตามที่เป็น เพื่อให้ผู้ดูแลผลประโยชน์รายใหม่ สามารถปฏิบัติหน้าที่ต่อไปได้ ซึ่งการดำเนินการดังกล่าวรวมถึงการลงลายมือชื่อในหนังสือเพื่อรับรองความถูกต้อง และครบถ้วนของสิ่งที่ส่งมอบให้ผู้ดูแลผลประโยชน์รายใหม่หากมีการเปลี่ยนแปลงผู้ดูแลผลประโยชน์

ในกรณีที่ผู้ดูแลผลประโยชน์กระทำการ งดเว้นกระทำการ หรือละเลยไม่ปฏิบัติหน้าที่ในการดูแลรักษาประโยชน์ของผู้ถือหุ้นรายลงทุน ผู้ถือหุ้นรายลงทุนอาจใช้สิทธิตามมาตรา 132 ประกอบกับมาตรา 47 แห่งพระราชบัญญัติหลักทรัพย์และตลาดหลักทรัพย์ พ.ศ. 2535 ในการฟ้องร้องบังคับคดีกับผู้ดูแลผลประโยชน์เพื่อประโยชน์ของผู้ถือหุ้นรายลงทุนทั้งปวงได้

ผู้ดูแลผลประโยชน์ต้องไม่กระทำการอันเป็นการขัดกับผลประโยชน์ของกองทุนรวมและผู้ถือหุ้นรายลงทุนไม่ว่าการกระทำนั้นจะเป็นไปเพื่อประโยชน์ของผู้ดูแลผลประโยชน์เองหรือประโยชน์ของผู้อื่น เว้นแต่เป็นการเรียกค่าตอบแทนในการทำหน้าที่เป็นผู้ดูแลผลประโยชน์หรือเป็นการดำเนินการในลักษณะที่เป็นธรรม และได้เปิดเผยข้อมูลให้ผู้ถือหุ้นรายลงทุนทราบก่อนอย่างเพียงพอแล้ว โดยผู้ถือหุ้นรายลงทุนที่ได้ทราบข้อมูลดังกล่าวมิได้แสดงการคัดค้าน

ในกรณีที่การดำเนินการใดต้องได้รับมติของผู้ถือหุ้นรายลงทุน หากบริษัทจัดการกองทุนรวมไม่ดำเนินการขอมติให้ผู้ดูแลผลประโยชน์มีอำนาจดำเนินการตามที่เป็น เพื่อขอมติของผู้ถือหุ้นรายลงทุนได้

## เงื่อนไขการเปลี่ยนผู้ดูแลผลประโยชน์ :

บริษัทจัดการจะเปลี่ยนตัวผู้ดูแลผลประโยชน์เมื่อเกิดกรณีใดกรณีหนึ่งหรือทั้งหมดดังต่อไปนี้ ทั้งนี้ โดยได้รับความเห็นชอบจากสำนักงานคณะกรรมการ ก.ล.ต.

1. เมื่อบริษัทจัดการหรือผู้ดูแลผลประโยชน์ฝ่ายใดฝ่ายหนึ่ง มีความประสงค์จะบอกเลิกสัญญาแต่งตั้งผู้ดูแลผลประโยชน์โดยบอกกล่าวให้อีกฝ่ายหนึ่งทราบล่วงหน้าเป็นลายลักษณ์อักษรไม่น้อยกว่า 90 วัน
2. มีคำสั่งศาลให้ผู้ดูแลผลประโยชน์เป็นผู้ล้มละลาย
3. ในกรณีที่บริษัทจัดการหรือผู้ดูแลผลประโยชน์ฝ่ายใดฝ่ายหนึ่งไม่ปฏิบัติตามหน้าที่และความรับผิดชอบที่ตกลงไว้ ผู้ดูแลผลประโยชน์หรือบริษัทจัดการอาจบอกเลิกสัญญาแต่งตั้งผู้ดูแลผลประโยชน์ได้ โดยบอกกล่าวให้อีกฝ่ายหนึ่งทราบล่วงหน้าเป็นลายลักษณ์อักษรเป็นเวลาไม่น้อยกว่า 30 วัน
4. ในกรณีที่มีการเปลี่ยนแปลงเงื่อนไขในการจัดการโครงการหรือมีการแก้ไขเปลี่ยนแปลงกฎหมาย ก.ล.ต. หรือกรณีอื่นใดอันจะมีผลให้บริษัทจัดการและผู้ดูแลผลประโยชน์ไม่สามารถตกลงที่จะแก้ไขเปลี่ยนแปลงให้สอดคล้องกับประกาศ คำสั่ง ระเบียบ และข้อบังคับดังกล่าว ทั้งนี้ เนื่องจากการเปลี่ยนแปลงดังกล่าวมีผลให้เป็นการเพิ่มภาระหน้าที่แก่ผู้ดูแลผลประโยชน์ และผู้ดูแลผลประโยชน์ไม่ประสงค์จะรับหน้าที่ดังกล่าวต่อไป ผู้ดูแลผลประโยชน์มีสิทธิบอกเลิกสัญญาแต่งตั้งผู้ดูแลผลประโยชน์ได้โดยบอกกล่าวให้บริษัทจัดการทราบล่วงหน้าเป็นลายลักษณ์อักษรเป็นเวลาไม่น้อยกว่า 90 วัน
5. ในกรณีที่ผู้ถือหุ้นรายลงทุนมีมติโดยเสียงข้างมากซึ่งคิดตามจำนวนหน่วยลงทุนรวมกันเกินกว่ากึ่งหนึ่งของจำนวนหน่วยลงทุนที่จำหน่ายได้แล้วทั้งหมดตามทะเบียนหน่วยลงทุนของกองทุนเรียกร้องให้มีการเปลี่ยนแปลงผู้ดูแลผลประโยชน์
6. ในกรณีที่ผู้ดูแลผลประโยชน์มีคุณสมบัติไม่เป็นไปตามกฎหมาย ก.ล.ต. เรื่อง คุณสมบัติของผู้ดูแลผลประโยชน์ของกองทุนรวมในภายหลังบริษัทจัดการจะดำเนินการให้ผู้ดูแลผลประโยชน์จัดการแก้ไขให้ถูกต้องภายใน 15 วันนับแต่วันที่บริษัทจัดการทราบเหตุดังกล่าว โดยบริษัทจัดการจะแจ้งการแก้ไขดังกล่าวให้สำนักงานคณะกรรมการ ก.ล.ต. ทราบ ภายใน 3 วันทำการนับแต่วันที่แก้ไขเสร็จสิ้น ในกรณีที่ผู้ดูแลผลประโยชน์มิได้ทำการแก้ไขให้ถูกต้องภายในระยะเวลาที่กำหนดดังกล่าว บริษัทจัดการจะดำเนินการขออนุญาตเปลี่ยนตัวผู้ดูแลผลประโยชน์ต่อสำนักงานคณะกรรมการ ก.ล.ต. ภายใน 15 วัน นับแต่วันที่ครบกำหนดเวลาให้แก้ไข เมื่อได้รับอนุญาตจากสำนักงานคณะกรรมการ ก.ล.ต. แล้ว บริษัทจัดการจะแต่งตั้งผู้ดูแลผลประโยชน์อื่นแทนผู้ดูแลผลประโยชน์เดิมโดยพลัน
7. ในกรณีที่ผู้ดูแลประโชยชน์นำข้อมูลต่างๆที่เกี่ยวกับการจัดการกองทุน หรือข้อมูลอื่นที่เกี่ยวข้องไปเปิดเผย หรือใช้ในทางที่ก่อให้เกิดความเสียหายต่อกองทุนหรือก่อให้เกิดประโยชน์แก่ผู้ดูแลผลประโยชน์เอง บริษัทจัดการสามารถบอกเลิกสัญญาแต่งตั้งผู้ดูแลผลประโยชน์ได้ทันที

เนื่องจากพระราชบัญญัติหลักทรัพย์และตลาดหลักทรัพย์ พ.ศ. 2535 กำหนดให้กองทุนรวมต้องมีผู้ดูแลผลประโยชน์ตั้งนั้น ในกรณีที่ผู้ดูแลผลประโยชน์หมดหน้าที่ลงตามข้อ 2 ผู้ดูแลประโชยชน์นั้นจะต้องทำหน้าที่ผู้ดูแลประโชยชน์ของกองทุนต่อไปอย่างสมบูรณ์จนกว่าการโอนทรัพย์สินและเอกสารหลักฐานทั้งหมดของกองทุนนั้น ตลอดจนถึงการดำเนินการอื่นใดที่จำเป็นเพื่อให้การโอนทรัพย์สินและเอกสารทั้งหลายเป็นไปโดยเรียบร้อยให้แก่ผู้ดูแลประโชยชน์รายใหม่จะเสร็จสิ้น และผู้ดูแลประโชยชน์รายใหม่สามารถทำหน้าที่ได้ทันที หรือปฏิบัติตามคำสั่งของบริษัทจัดการ ทั้งนี้ ต้องไม่ขัดต่อกฎหมาย ก.ล.ต.

ในกรณีที่ผู้ดูแลประโชยชน์กระทำการอันเป็นการขัดแย้งกับประโยชน์ของกองทุนรวม หรือผู้ถือหุ้นรายลงทุนที่ไม่เข้าข่ายยกเว้นให้กระทำได้ หากเป็นกรณีที่มีนัยสำคัญและไม่สามารถแก้ไขให้หมดไป ให้บริษัทจัดการกองทุนรวมมีอำนาจบอกเลิกสัญญาแต่งตั้งผู้ดูแลประโชยชน์ได้

## สถานที่เก็บรักษาทรัพย์สินกองทุนรวม :

ธนาคารกรุงเทพ จำกัด (มหาชน) เลขที่ 333 ถนนสีลม แขวงสีลม เขตบางรัก กรุงเทพมหานคร 10500 และหรือ  
บริษัท ศูนย์รับฝากหลักทรัพย์ (ประเทศไทย) จำกัด เลขที่ 93 อาคารตลาดหลักทรัพย์แห่งประเทศไทย ถนนรัชดาภิเษก แขวงดินแดง เขต  
ดินแดง กรุงเทพมหานคร 10400 และหรือ  
ธนาคารแห่งประเทศไทย เลขที่ 273 ถนนสามเสน แขวงวัดสามพระยา เขตพระนคร กรุงเทพมหานคร 10200

### 3. นายทะเบียนหน่วยลงทุน

ชื่อ : ธนาคารกสิกรไทย จำกัด (มหาชน)

ที่อยู่ :

เลขที่ 1 ซอยราษฎร์บูรณะ 27/1 ถนนราษฎร์บูรณะ แขวงราษฎร์บูรณะ เขตราษฎร์บูรณะ กรุงเทพมหานคร 10140

### 4. ผู้จัดการหน่วยลงทุน : -

### 5. ผู้ดูแลสภาพคล่อง (Market Maker) : -

### 6. ผู้ร่วมค้าหน่วยลงทุน (Participating Dealer) : -

### 7. ที่ปรึกษาการลงทุน :

ชื่อ : LOMBARD ODIER ASSET MANAGEMENT (SWITZERLAND) SA

ที่อยู่ :

Avenue des Morgines 6, 1213 Petit-Lancy, Switzerland

**สิทธิ หน้าที่ และความรับผิดชอบ :** สิทธิของที่ปรึกษาการลงทุน ที่ปรึกษาการลงทุนจะไม่มี การเข้าไปควบคุม และหรือเข้าไปมีส่วนร่วมใน การตัดสินใจของบริษัทจัดการในการจัดการหรือการลงทุนของกองทุน หน้าที่และความรับผิดชอบของที่ปรึกษาการลงทุน 1. ให้ข้อมูล คำแนะนำ และความเห็นเกี่ยวกับการลงทุนของกองทุน รวมถึงที่เกี่ยวข้องกับการลงทุนเพื่อความยั่งยืน 2. ให้ความรู้และคำแนะนำที่เกี่ยวข้องกับกลยุทธ์ Target Net Zero ในเชิงลึก 3. สร้างโมเดลพอร์ตการลงทุน (Model Portfolio) ที่ได้จากวิธีการ Implied Temperature Rise (ITR) ซึ่งคิดค้นและพัฒนาโดยที่ปรึกษาการลงทุน เพื่อให้บริษัทจัดการนำมาใช้ในกระบวนการวิเคราะห์และบริหารจัดการพอร์ตการลงทุนของกองทุน 4. ให้ข้อมูลสนับสนุนการสร้างโมเดลพอร์ตการลงทุน (Model Portfolio) รวมถึงการวิเคราะห์ข้อมูลต่างๆ และตอบข้อซักถาม ในประเด็นที่บริษัทจัดการร้องขอตามสมควร

**หมายเหตุ :**

บริษัทจัดการขอสงวนสิทธิในการแต่งตั้ง เปลี่ยนแปลง หรือยกเลิกที่ปรึกษาการลงทุน โดยบริษัทจัดการจะแจ้งให้ทราบผ่านทางเว็บไซต์ของ บริษัทจัดการ

### 8. ที่ปรึกษากองทุน : -

### 9. ผู้ประกัน : -

### 10. ผู้รับมอบหมายงานด้านการจัดการลงทุน (Outsource) : -

### 11. คณะตัวแทนผู้ถือหน่วยลงทุน : -

### 12. Prime Broker -

### 13. สิทธิ หน้าที่ และความรับผิดชอบของผู้ถือหน่วยลงทุน

**สิทธิในการขายคืนหน่วยลงทุน :**

บริษัทจัดการมีข้อผูกพันที่จะต้องรับซื้อคืนหน่วยลงทุนจากผู้ถือหน่วยลงทุน ยกเว้นกรณีที่เป็นไปตามข้อ เงื่อนไข ข้อจำกัด การไม่ขายไม่รับซื้อคืนไม่สับเปลี่ยนหน่วยลงทุนตามสั่ง ที่กำหนดไว้ในโครงการ

อย่างไรก็ตาม การขายคืนหน่วยลงทุนเพื่อให้ได้รับสิทธิประโยชน์ทางภาษีนั้น ผู้ถือหน่วยลงทุนมีภาระผูกพันที่จะต้องปฏิบัติตามเงื่อนไขและวิธีการที่กำหนดไว้ในกฎหมายภาษีอากร ในกรณีที่การขายคืนหน่วยลงทุนของผู้ถือหน่วยลงทุนไม่เป็นไปตามเงื่อนไขที่กำหนดไว้ในกฎหมายภาษีอากร ผู้ถือหน่วยลงทุนมีหน้าที่ต้องเสียภาษีเพิ่มเติมตามที่กำหนดไว้ในกฎหมายภาษีอากรด้วย

สิทธิในการรับเงินที่เกิดจากการขายคืนหน่วยลงทุนชนิดไทยเพื่อความยั่งยืน :

บริษัทจัดการจะชำระเงินค่าขายคืนหน่วยลงทุนให้กับผู้ถือหน่วยลงทุนในกรณีที่ผู้ถือหน่วยลงทุนมีคำสั่งขายคืนหน่วยลงทุนหรือชำระค่าขายคืนหน่วยลงทุนให้กับบริษัทจัดการหรือกองทุนอื่นในกรณีที่ผู้ถือหน่วยลงทุนมีคำสั่งสับเปลี่ยนหน่วยลงทุนเท่านั้น ยกเว้นกรณีดังต่อไปนี้

1. ชำระค่าขายคืนหน่วยลงทุนให้แก่ผู้จัดการมรดกของผู้ถือหน่วยลงทุนที่ถึงแก่กรรมหรือบุคคลอื่นตามคำสั่งศาล
2. ชำระค่าขายคืนหน่วยลงทุนโดยทางมรดกหรือทางพินัยกรรมให้กับทายาทโดยธรรมหรือผู้รับผลประโยชน์ตามพินัยกรรมของผู้ถือหน่วยลงทุนที่ถึงแก่กรรม

สิทธิในการรับเงินปันผล :

-

สิทธิในการโอนหน่วยลงทุน :

ชนิดไทยเพื่อความยั่งยืน :

ผู้ถือหน่วยลงทุนไม่สามารถนำหน่วยลงทุนของกองทุนไปจำหน่าย จ่าย โอน จำน่า หรือนำไปเป็นประกันได้

ชนิดสะสมมูลค่า :

ผู้ถือหน่วยลงทุนสามารถโอนหน่วยลงทุนได้ในกรณีดังต่อไปนี้

1. การโอนให้บิดา มารดา บุตร และคู่สมรสของผู้ถือหน่วยลงทุน
  2. การโอนทางมรดกหรือทางพินัยกรรมให้แก่ทายาทหรือผู้รับผลประโยชน์ตามพินัยกรรม
  3. การโอนตามคำสั่งศาล
  4. การโอนอันเนื่องมาจากการบังคับจำหน่ายหน่วยลงทุน
  5. การโอนในกรณีพิเศษอื่นๆ ซึ่งบริษัทจัดการเห็นสมควรอนุมัติให้โอนได้
- นายทะเบียนจะไม่รับจดทะเบียนการโอนหน่วยลงทุนนอกเหนือจากกรณีที่ระบุข้างต้น

วิธีการขอโอนหน่วยลงทุน

ผู้ถือหน่วยลงทุนซึ่งประสงค์จะโอนหน่วยลงทุนจะต้องมายื่นคำขอโอนหน่วยลงทุนด้วยตนเองที่นายทะเบียนพร้อมเอกสารหลักฐานแสดงเหตุในการโอนตามข้อ 1 สำหรับการโอนหน่วยลงทุนตามข้อ 2 ข้อ 3 หรือข้อ 4 ผู้รับโอนหน่วยลงทุนจะต้องมาติดต่อนายทะเบียนด้วยตนเองพร้อมแสดงเอกสารหลักฐานการรับโอนตามกฎหมาย

ผู้รับโอนหน่วยลงทุนจะมีสิทธิในฐานะเป็นผู้ถือหน่วยลงทุนของกองทุนก็ต่อเมื่อนายทะเบียนได้บันทึกชื่อผู้รับโอนหน่วยลงทุนในทะเบียนผู้ถือหน่วยลงทุนแล้ว ซึ่งนายทะเบียนจะทำการโอนหน่วยลงทุนจากผู้โอนไปยังผู้รับโอนภายใน 30 วันนับแต่วันรับคำขอโอนหน่วยลงทุน ทั้งนี้ ผู้รับโอนมีหน้าที่จะต้องมารับสมุดบัญชีแสดงสิทธิตามที่นายทะเบียนนัดหมาย

ข้อจำกัดการโอนหน่วยลงทุน :

ชนิดไทยเพื่อความยั่งยืน :

ผู้ถือหน่วยลงทุนไม่สามารถนำหน่วยลงทุนของกองทุนไปจำหน่าย จ่าย โอน จำน่า หรือนำไปเป็นประกันได้

ชนิดสะสมมูลค่า :

บริษัทจัดการและหรือนายทะเบียนหน่วยลงทุนขอสงวนสิทธิในการปฏิเสธการโอนหน่วยลงทุนไม่ว่าทอดใดๆ หากการโอนหน่วยลงทุนดังกล่าวจะส่งผลกระทบต่อการบริหารการลงทุนของกองทุน ผู้ถือหน่วยลงทุน ความรับผิดชอบทางกฎหมายหรือชื่อเสียงของบริษัทจัดการ หรือมีเหตุสุดวิสัยหรือเหตุจำเป็นอื่นใดอันจะก่อให้เกิดปัญหาในการบริหารกองทุนหรือก่อให้เกิดผลเสียหายแก่กองทุนทั้งในปัจจุบันและอนาคต หรือทำให้บริษัทจัดการไม่สามารถดำเนินการเพื่อให้การลงทุนเป็นไปตามหลักเกณฑ์ที่ประกาศกำหนด รวมถึงกรณีที่ทำให้บริษัทจัดการจะไม่สามารถปฏิบัติหน้าที่ที่เกี่ยวข้องกับกฎหมายว่าด้วยการป้องกันและปราบปรามการฟอกเงิน และ Foreign Account Tax Compliance Act (FATCA) ได้ ทั้งนี้ เพื่อเป็นการรักษาผลประโยชน์ของกองทุน ผู้ถือหน่วยลงทุน และความรับผิดชอบทางกฎหมายหรือชื่อเสียงของบริษัทจัดการเป็นหลัก

สิทธิในการลงมติเพื่อแก้ไขเพิ่มเติมโครงการจัดการลงทุนหรือแก้ไขวิธีการ :

ผู้ถือหน่วยลงทุนมีสิทธิลงมติเพื่อทำการแก้ไขเพิ่มเติมโครงการหรือแก้ไขวิธีการ และในกรณีที่ผู้ถือหน่วยลงทุนใดถือหน่วยลงทุนเกินกว่าหนึ่งในสามของจำนวนหน่วยลงทุนที่จำหน่ายได้แล้วทั้งหมด บริษัทจัดการหรือผู้สนับสนุนการขายหรือรับซื้อคืนหน่วยลงทุนที่เป็นเจ้าของบัญชีแบบไม่เปิดเผยชื่อผู้ถือหน่วยลงทุน (Omnibus Account) ต้องไม่นับคะแนนเสียงของผู้ถือหน่วยลงทุนนั้นในส่วนที่เกินกว่าหนึ่งในสามของจำนวนหน่วยลงทุนที่จำหน่ายได้แล้วทั้งหมด เว้นแต่เป็นกรณีที่กองทุนมีการแบ่งชนิดหน่วยลงทุนและหน่วยลงทุนชนิดดังกล่าวมีผู้ถือหน่วยลงทุนเพียงรายเดียวจะนับคะแนนเสียงของผู้ถือหน่วยลงทุนดังกล่าวได้เต็มตามจำนวนที่ถืออยู่

สิทธิในการได้รับเงินคืนเมื่อเลิกโครงการ :

ผู้ถือหน่วยลงทุนมีสิทธิที่จะได้รับเงินคืนเมื่อโครงการสิ้นสุดลง โดยบริษัทจัดการจะจัดให้มีผู้ชำระบัญชีที่สำนักงานคณะกรรมการ ก.ล.ต. เห็นชอบเป็นผู้ชำระบัญชี โดยจะดำเนินการให้มีการจำหน่ายทรัพย์สินของโครงการ ชำระภาระหนี้สิน และแจกจ่ายเงินคืนให้แก่ผู้ถือหน่วยลงทุนตามวิธีการที่ระบุไว้ภายใต้หัวข้อ "การชำระบัญชีเมื่อเลิกกองทุน"

สิทธิประโยชน์อื่นๆ :

สิทธิในการจำหน่ายหน่วยลงทุน :

- ผู้ถือหน่วยลงทุนชนิดไทยเพื่อความยั่งยืนจะไม่สามารถนำหน่วยลงทุนของกองทุนไปจำหน่าย จ่าย โอน จำนำ หรือนำไปเป็นประกันได้
- ผู้ถือหน่วยลงทุนชนิดสะสมมูลค่าสามารถนำหน่วยลงทุนไปจำหน่ายได้ตามกฎหมาย ทั้งนี้ นายทะเบียนจะรับจดทะเบียนการจำหน่ายให้แก่ผู้รับจำนำที่เป็นสถาบันการเงินเท่านั้น

รายละเอียดเพิ่มเติม :

-

ผู้ถือหน่วยลงทุนมีความรับผิดชอบจำกัดเพียงไม่เกินค่าหน่วยลงทุนที่ยังส่งใช้แก่บริษัทจัดการกองทุนรวมไม่ครบ

การที่ผู้ถือหน่วยลงทุนได้แสดงความประสงค์ในการซื้อหรือลงทุนในหน่วยลงทุนของกองทุนรวมนี้ ไม่ว่าในทอดใด ๆ ให้ถือว่าผู้ถือหน่วยลงทุนดังกล่าวยอมรับที่จะผูกพันตามข้อกำหนดในข้อผูกพันซึ่งลงนามโดยผู้ดูแลผลประโยชน์ที่ได้รับการแต่งตั้งจากบริษัทจัดการกองทุนรวมโดยชอบ

ผู้ถือหน่วยลงทุนมีสิทธิเรียกให้บริษัทจัดการกองทุนรวมจ่ายผลประโยชน์ตอบแทน และคืนเงินทุนได้ไม่เกินไปกว่าส่วนของทุนของกองทุนรวมที่ตนถือ ทั้งนี้ ในกรณีที่มีการแบ่งชนิดของหน่วยลงทุน สิทธิในการได้รับประโยชน์ตอบแทนหรือการคืนเงินทุนของผู้ถือหน่วยลงทุนแต่ละชนิดต้องเป็นไปตามข้อกำหนดของหน่วยลงทุนชนิดนั้น ๆ ด้วย

## 14. การออกและส่งมอบเอกสารแสดงสิทธิในหน่วยลงทุน

รูปแบบของเอกสารแสดงสิทธิในหน่วยลงทุน :

- สมุดบัญชีแสดงสิทธิในหน่วยลงทุน
- อื่นๆ :

เอกสารอื่นใดที่บริษัทจัดการอาจกำหนดขึ้นในอนาคต

เงื่อนไขในการออกเอกสารแสดงสิทธิในหน่วยลงทุนและระยะเวลาการส่งมอบ :

เมื่อบริษัทจัดการหรือผู้สนับสนุนการขายหรือรับซื้อคืนหน่วยลงทุนได้รับใบคำขอเปิดบัญชีและใบคำสั่งซื้อหน่วยลงทุนของกองทุนที่กรอกรายละเอียดครบถ้วนชัดเจนพร้อมหลักฐานประกอบต่างๆ และผู้จองซื้อหรือผู้สั่งซื้อหน่วยลงทุนได้ชำระเงินค่าซื้อหน่วยลงทุนครบถ้วนแล้ว บริษัทจัดการหรือผู้สนับสนุนการขายหรือรับซื้อคืนหน่วยลงทุนในนามของบริษัทจัดการจะดำเนินการออกสมุดบัญชีแสดงสิทธิให้แก่ผู้จองซื้อหรือผู้สั่งซื้อหน่วยลงทุนไว้เป็นหลักฐาน โดยผู้จองซื้อหรือผู้สั่งซื้อหน่วยลงทุนจะต้องมารับสมุดบัญชีแสดงสิทธิด้วยตนเองและลงลายมือชื่อในบัตรตัวอย่างลายมือชื่อและในสมุดบัญชีแสดงสิทธิในหน่วยลงทุน

นายทะเบียนจะแจ้งชื่อผู้จองซื้อหรือผู้สั่งซื้อเป็นผู้ถือหน่วยลงทุนในทะเบียนผู้ถือหน่วยลงทุนต่อเมื่อบริษัทจัดการได้รับชำระค่าซื้อหน่วย

ลงทุนถูกต้องครบถ้วน และผู้จองซื้อหรือผู้สั่งซื้อนั้นได้รับการจัดสรรหน่วยลงทุนจากบริษัทจัดการเรียบร้อยแล้ว โดยให้ถือว่าสมุดบัญชีแสดงสิทธิที่บริษัทจัดการหรือผู้สนับสนุนการขายหรือรับซื้อคืนหน่วยลงทุนออกให้ในนามบริษัทจัดการเป็นหลักฐานแสดงสิทธิในหน่วยลงทุน และให้ใช้เป็นหลักฐานแสดงการซื้อหรือขายคืนหน่วยลงทุนได้

สำหรับผู้ถือหน่วยลงทุนชนิดสะสมมูลค่าที่เปิดบัญชีของกองทุนนี้ ในกรณีที่ผู้ถือหน่วยลงทุนตั้งแต่ 2 คนขึ้นไปแต่ไม่เกิน 4 คนถือหน่วยลงทุนร่วมกัน บริษัทจัดการจะจัดแจ้งชื่อผู้ถือหน่วยลงทุนเหล่านั้นเป็นผู้ถือหน่วยลงทุนร่วมกันในทะเบียนผู้ถือหน่วยลงทุนและจะต้องลงลายมือชื่อร่วมกันในสมุดบัญชีแสดงสิทธิ และมีฐานะเป็นผู้ถือหน่วยลงทุน รวมทั้งเป็นผู้ได้รับเงินที่ได้จากการขายคืนหน่วยลงทุน

ในกรณีที่เป็นการซื้อหน่วยลงทุน จำนวนเงินที่ปรากฏในสมุดบัญชีแสดงสิทธิในหน่วยลงทุนเป็นจำนวนเงินที่ผู้ลงทุนชำระเป็นค่าซื้อหน่วยลงทุนตามคำสั่งซื้อหน่วยลงทุนเท่านั้น มิใช่หลักฐานแสดงสิทธิการได้รับจัดสรรหน่วยลงทุน ทั้งนี้ ผู้ถือหน่วยลงทุนจะต้องนำสมุดบัญชีแสดงสิทธิในหน่วยลงทุนไปปรับรายการอีกครั้งเพื่อแสดงจำนวนหน่วยลงทุนที่ได้รับจัดสรร

บริษัทจัดการขอสงวนสิทธิที่จะเปลี่ยนแปลงรูปแบบของหลักฐานแสดงสิทธิในหน่วยลงทุนจากสมุดบัญชีแสดงสิทธิในหน่วยลงทุนเป็นเอกสารอื่นใดที่บริษัทจัดการอาจกำหนดขึ้นในอนาคตหรือรูปแบบอื่นใดที่สำนักงานคณะกรรมการ ก.ล.ต. อนุญาตหรือเห็นชอบให้ดำเนินการได้

บริษัทจัดการกองทุนรวมจะจัดทำหลักฐานแสดงสิทธิในหน่วยลงทุนให้แก่ผู้ถือหน่วยลงทุน เพื่อให้ผู้ถือหน่วยลงทุนสามารถใช้อ้างอิงต่อบริษัทจัดการกองทุนรวมและบุคคลอื่นได้

ในกรณีที่ผู้ถือหน่วยลงทุนจำเป็นต้องใช้ใบหน่วยลงทุนบริษัทจัดการกองทุนรวมต้องจัดทำใบหน่วยลงทุนมอบให้แก่ผู้ถือหน่วยลงทุน

## 15. กำหนดเวลา วิธีการ และข้อจำกัดในการจ่ายเงินปันผลแก่ผู้ถือหน่วยลงทุน :

-

## 16. วิธีการชำระเงินหรือทรัพย์สินอื่น

วิธีการชำระเงินหรือทรัพย์สินอื่นให้แก่ผู้ถือหน่วยลงทุน :

กรณีบริษัทจัดการไม่สามารถชำระค่าขายคืนหน่วยลงทุนเป็นเงินและจะชำระค่าขายคืนหน่วยลงทุนเป็นหลักทรัพย์หรือทรัพย์สินอื่นแทน บริษัทจัดการจะต้องได้รับมติพิเศษให้ชำระค่าขายคืนหน่วยลงทุนเป็นหลักทรัพย์หรือทรัพย์สินอื่นแทนเงินได้

การชำระเงินหรือทรัพย์สินอื่นให้แก่ผู้ถือหน่วยลงทุน บริษัทจัดการกองทุนรวมจะชำระให้แก่ผู้ถือหน่วยลงทุนที่ปรากฏชื่อตามทะเบียนผู้ถือหน่วยลงทุน ณ เวลาที่กำหนด เท่านั้น

วิธีการชำระเงินหรือทรัพย์สินอื่นให้แก่บุคคลที่เกี่ยวข้องอื่น ๆ (ถ้ามี) :

กองทุนจะชำระเงินให้แก่บริษัทจัดการ ผู้ดูแลผลประโยชน์ และบุคคลที่เกี่ยวข้องอื่นๆ ตลอดจนผู้มีหน้าที่ออกค่าใช้จ่ายในการชำระหนี้ ด้วยเช็ค หรือวิธีการชำระเงินอื่นใดที่เป็นไปตามเงื่อนไขที่ตกลงกัน

## 17. การจัดทำทะเบียนหน่วยลงทุน การโอนหน่วยลงทุน และข้อจำกัดในการโอนหน่วยลงทุน :

ชนิดไทยเพื่อความยั่งยืน :

ผู้ถือหน่วยลงทุนไม่สามารถนำหน่วยลงทุนของกองทุนไปจำหน่าย จ่าย โอน จำนำ หรือนำไปเป็นประกันได้

ชนิดสะสมมูลค่า :

บริษัทจัดการและหรือนายทะเบียนหน่วยลงทุนขอสงวนสิทธิในการปฏิเสธการโอนหน่วยลงทุนไม่ว่าทอดใดๆ ในกรณีการโอนหน่วยลงทุนดังกล่าวจะส่งผลกระทบต่อการบริหารการลงทุนของกองทุน ผู้ถือหน่วยลงทุน ความรับผิดชอบทางกฎหมายหรือชื่อเสียงของบริษัทจัดการ หรือมีเหตุสุดวิสัยหรือเหตุจำเป็นอื่นใดอันจะก่อให้เกิดปัญหาในการบริหารกองทุนหรือก่อให้เกิดผลเสียหายแก่กองทุนทั้งในปัจจุบันและอนาคต หรือทำให้บริษัทจัดการไม่สามารถดำเนินการเพื่อให้การลงทุนเป็นไปตามหลักเกณฑ์ที่ประกาศกำหนดรวมถึงกรณีที่ทำให้บริษัทจัดการจะไม่สามารถปฏิบัติหน้าที่ที่เกี่ยวข้องกับกฎหมายว่าด้วยการป้องกันและปราบปรามการฟอกเงิน และ Foreign Account Tax Compliance Act (FATCA) ได้ ทั้งนี้ เพื่อเป็นการรักษาผลประโยชน์ของกองทุน ผู้ถือหน่วยลงทุน และความรับผิดชอบทางกฎหมายหรือชื่อเสียงของบริษัทจัดการเป็นหลัก

บริษัทจัดการกองทุนรวมมีหน้าที่จัดให้มีทะเบียนผู้ถือหน่วยลงทุนตามหลักเกณฑ์ที่ออกตามมาตรา 125(5) แห่งพระราชบัญญัติหลักทรัพย์ และตลาดหลักทรัพย์ พ.ศ. 2535

ให้สันนิษฐานไว้ก่อนว่าทะเบียนหน่วยลงทุนถูกต้อง และการชำระเงินหรือทรัพย์สินอื่น รวมทั้งการให้สิทธิหรือการจำกัดสิทธิใด ๆ แก่ผู้ถือหน่วยลงทุนที่ปรากฏรายชื่อในสมุดทะเบียนผู้ถือหน่วยลงทุน หากได้กระทำตามข้อกำหนดในข้อผูกพันหรือตามกฎหมายแล้ว ให้ถือว่าบริษัทจัดการกองทุนรวมได้ดำเนินการตามอำนาจหน้าที่แล้ว

บริษัทจัดการกองทุนรวมหรือนายทะเบียนหน่วยลงทุนจะปฏิเสธการลงทะเบียนการโอนและการจำหน่ายหน่วยลงทุน ในกรณีดังนี้

- (ก) การโอนหน่วยลงทุน ในกรณีเป็นกองทุนรวมที่เสนอขายต่อผู้ลงทุนที่มีไคร่รายย่อย และการโอนหน่วยลงทุนจะทำให้ผู้ถือหน่วยลงทุนไม่เป็นผู้ลงทุนสถาบัน ผู้ลงทุนรายใหญ่ หรือผู้มีเงินลงทุนสูง ตามที่กำหนดในโครงการจัดการกองทุนรวม เว้นแต่เป็นการโอนทางมรดก
- (ข) การโอนหน่วยลงทุน ในกรณีเป็นกองทุนรวมที่เสนอขายต่อผู้ลงทุนสถาบันหรือผู้ลงทุนรายใหญ่พิเศษ และการโอนหน่วยลงทุนจะทำให้ผู้ถือหน่วยลงทุนไม่เป็นผู้ลงทุนสถาบันหรือผู้ลงทุนรายใหญ่พิเศษ ตามที่กำหนดในโครงการจัดการกองทุนรวม เว้นแต่เป็นการโอนทางมรดก
- (ค) การโอนหรือการจำหน่ายหน่วยลงทุน ดังนี้

1. หน่วยลงทุนของกองทุนรวมเพื่อการเลี้ยงชีพ
2. หน่วยลงทุนของกองทุนรวมเพื่อการออม
3. หน่วยลงทุนของกองทุนรวมไทยเพื่อความยั่งยืน
4. หน่วยลงทุนของกองทุนรวมไทยเพื่อความยั่งยืนแบบพิเศษ

## ข้อจำกัดการถือหน่วยลงทุน และข้อจำกัดในการใช้สิทธิออกเสียง (ถ้ามี) :

ในกรณีที่มีผู้ถือหน่วยลงทุนใดถือหน่วยลงทุนเกินกว่าหนึ่งในสามของจำนวนหน่วยลงทุนที่จำหน่ายได้แล้วทั้งหมด บริษัทจัดการหรือผู้สนับสนุนการขายหรือรับซื้อคืนหน่วยลงทุนที่เป็นเจ้าของบัญชีแบบไม่เปิดเผยชื่อผู้ถือหน่วยลงทุน (Omnibus Account) ต้องไม่นับคะแนนเสียงของผู้ถือหน่วยลงทุนนั้นในส่วนที่เกินกว่าหนึ่งในสามของจำนวนหน่วยลงทุนที่จำหน่ายได้แล้วทั้งหมด เว้นแต่เป็นกรณีที่กองทุนมีการแบ่งชนิดหน่วยลงทุนและหน่วยลงทุนชนิดดังกล่าวมีผู้ถือหน่วยลงทุนเพียงรายเดียวจะนับคะแนนเสียงของผู้ถือหน่วยลงทุนดังกล่าวได้เต็มตามจำนวนที่ถืออยู่

## หลักเกณฑ์และวิธีการในการขอมติของผู้ถือหน่วยลงทุน:

ในการขอมติผู้ถือหน่วยลงทุนเพื่อการแก้ไขโครงการหรือวิธีการจัดการ บริษัทจัดการจะดำเนินการด้วยวิธีการใดวิธีการหนึ่งดังต่อไปนี้

- (1) การประชุมผู้ถือหน่วยลงทุน
  - (2) การส่งหนังสือขอมติของผู้ถือหน่วยลงทุน
- ซึ่งแนวทางปฏิบัติในการขอมติผู้ถือหน่วยลงทุนจะเป็นไปตามประกาศที่เกี่ยวข้อง

การดำเนินการใดที่โครงการจัดการกองทุนรวม หรือกฎหมายกำหนดให้ต้องได้รับมติของผู้ถือหน่วยลงทุน หากบริษัทจัดการกองทุนรวมได้ดำเนินการไปตามมติของผู้ถือหน่วยลงทุนที่ได้รับมาโดยชอบแล้ว ให้ถือว่าผู้ถือหน่วยลงทุนทั้งปวงเห็นชอบให้ดำเนินการดังกล่าวและมีผลผูกพันตามมติ

มติของผู้ถือหน่วยลงทุนที่ให้ดำเนินการใดอันเป็นการขัดหรือแย้งกับหลักเกณฑ์ที่กำหนดในกฎหมาย ให้ถือว่ามตินั้นเสียไป

ในกรณีที่เป็นการขอมติเพื่อแก้ไขข้อผูกพันในเรื่องที่กระทบต่อสิทธิของผู้ถือหน่วยลงทุนอย่างมีนัยสำคัญ ต้องได้รับมติพิเศษของผู้ถือหน่วยลงทุน (มติของผู้ถือหน่วยลงทุนที่มีคะแนนเสียงได้ไม่น้อยกว่าสามในสี่ของจำนวนหน่วยลงทุนทั้งหมดของผู้ถือหน่วยลงทุน ซึ่งเข้าร่วมประชุม และมีสิทธิออกเสียงลงคะแนน หรือของจำนวนหน่วยลงทุนทั้งหมดของผู้ถือหน่วยลงทุนซึ่งส่งหนังสือแจ้งมติและมีสิทธิออกเสียงลงคะแนน) เว้นแต่กรณีที่กองทุนรวมมีการแบ่งชนิดหน่วยลงทุน การขอมติผู้ถือหน่วยลงทุน นอกจากจะต้องปฏิบัติให้เป็นไปตามหลักเกณฑ์เกี่ยวกับการขอมติ ผู้ถือหน่วยลงทุนที่กำหนดไว้ในข้อผูกพัน หรือที่กำหนดไว้ในมาตรา 129/2 และมาตรา 129/3 หรือตามที่กำหนดในประกาศนี้แล้ว ให้เป็นไปตามหลักเกณฑ์เพิ่มเติมดังต่อไปนี้ด้วย

- (1) ในกรณีที่เป็นการขอมติที่มีผลกระทบต่อผู้ถือหน่วยลงทุนทุกชนิด โดยแต่ละชนิดได้รับผลกระทบต่อผู้ถือหน่วยลงทุนไม่เท่ากัน ต้องได้รับมติเสียงข้างมากหรือมติพิเศษของจำนวนหน่วยลงทุนแต่ละชนิดที่ได้รับผลกระทบ แล้วแต่กรณี
- (2) ในกรณีที่เป็นการขอมติที่มีผลกระทบต่อผลประโยชน์ของผู้ถือหน่วยลงทุนไม่เท่ากรณีใด ต้องได้รับมติเสียงข้างมากหรือ มติพิเศษของจำนวนหน่วยลงทุนแต่ละชนิดที่ได้รับผลกระทบ แล้วแต่กรณี
- (3) ในกรณีที่เป็นการขอมติที่มีผลกระทบต่อผู้ถือหน่วยลงทุนชนิดใดชนิดหนึ่ง ต้องได้รับมติเสียงข้างมากหรือมติพิเศษของ จำนวนหน่วยลงทุนแต่ละชนิดที่ได้รับผลกระทบ แล้วแต่กรณี

## วิธีการแก้ไขเพิ่มเติมข้อผูกพัน : -

การแก้ไขเพิ่มเติมส่วนใดส่วนหนึ่งของข้อผูกพันที่เป็นไปตามวิธีการที่กำหนดไว้ในข้อผูกพัน และมีสาระสำคัญที่เป็นไปตาม และไม่ขัดหรือ

แย้งกับพระราชบัญญัติหลักทรัพย์และตลาดหลักทรัพย์ พ.ศ. 2535 ตลอดจนหลักเกณฑ์ที่ออกโดยอาศัยอำนาจของกฎหมายดังกล่าว ให้ถือว่าข้อมูลพื้นฐานที่แก้ไขเพิ่มเติมนั้นมีผลผูกพันคู่สัญญา

การแก้ไขเพิ่มเติมข้อมูลพื้นฐานในเรื่องที่กระทบต่อสิทธิของผู้ถือหน่วยลงทุนอย่างมีนัยสำคัญ ต้องได้รับมติพิเศษของผู้ถือหน่วยลงทุน ทั้งนี้ เรื่องที่กระทบต่อสิทธิของผู้ถือหน่วยลงทุนอย่างมีนัยสำคัญ ให้อ้างถึง

- (ก) ข้อกำหนดเกี่ยวกับผลประโยชน์ตอบแทนและการคืนเงินทุนให้แก่ผู้ถือหน่วยลงทุน
- (ข) ข้อกำหนดเกี่ยวกับการชำระค่าขายคืนหน่วยลงทุนเป็นหลักทรัพย์หรือทรัพย์สินอื่นตามข้อ 6 ของประกาศคณะกรรมการกำกับตลาดทุนที่ ทน. 19/2554
- (ค) ข้อกำหนดเกี่ยวกับการรับชำระหนี้ด้วยทรัพย์สินอื่น
- (ง) ข้อกำหนดเกี่ยวกับการประกันตามข้อ 3/1 ของประกาศคณะกรรมการกำกับตลาดทุนที่ ทน. 19/2554 กรณีกองทุนรวมมีประกันและข้อกำหนดเกี่ยวกับ การแก้ไขเพิ่มเติมสัญญาประกันในเรื่องใด ๆ อันมีผลให้ผู้ถือหน่วยลงทุนเสียผลประโยชน์
- (จ) เรื่องที่ผู้ดูแลผลประโยชน์เห็นว่ากระทบต่อสิทธิของผู้ถือหน่วยลงทุนอย่างมีนัยสำคัญ

การแก้ไขเพิ่มเติมข้อมูลพื้นฐานในลักษณะ ดังต่อไปนี้ ให้มีผลผูกพันเมื่อได้รับความเห็นชอบจากผู้ดูแลผลประโยชน์ โดยไม่ต้องได้รับมติของผู้ถือหน่วยลงทุน

- (ก) เป็นการแก้ไขเพิ่มเติมข้อมูลพื้นฐานให้มีสาระสำคัญสอดคล้องกับโครงการจัดการกองทุนรวมที่แก้ไขเพิ่มเติม โดยได้รับมติโดยเสียงข้างมากหรือมติพิเศษของผู้ถือหน่วยลงทุน หรือได้รับความเห็นชอบจากสำนักงาน แล้วแต่กรณี หรือ
- (ข) ผู้ดูแลผลประโยชน์แสดงความเห็นว่าการแก้ไขเพิ่มเติมข้อมูลพื้นฐานนั้นเหมาะสม มีความจำเป็นหรือสมควร และไม่กระทบต่อสิทธิของผู้ถือหน่วยลงทุนอย่างมีนัยสำคัญ

การแก้ไขเพิ่มเติมข้อมูลพื้นฐานไม่ว่ากรณีใด

ต้องกระทำเป็นหนังสือลงลายมือชื่อ โดยบุคคลผู้มีอำนาจลงนามผูกพันบริษัทจัดการกองทุนรวมและผู้ดูแลผลประโยชน์ พร้อมทั้งประทับตราบริษัท (ถ้ามี) บริษัทจัดการกองทุนรวมจะจัดให้มีข้อมูลพื้นฐานเปิดเผยไว้ ณ ที่ทำการและเว็บไซต์ของบริษัทจัดการกองทุนรวมเพื่อให้ผู้ถือหน่วยลงทุนสามารถตรวจดูได้ รวมทั้งจัดส่งสรุปการแก้ไขเพิ่มเติมข้อมูลพื้นฐาน พร้อมทั้งเหตุผลและความจำเป็นให้ผู้ถือหน่วยลงทุน พร้อมทั้งการส่งรายงานประจำปีของกองทุนรวม

## 18. การระงับข้อพิพาทโดยกระบวนการอนุญาโตตุลาการ : ไม่มี

รายละเอียดเพิ่มเติม : -

## 19. การเลิกกองทุนรวม

เงื่อนไขในการเลิกกองทุน :

1. บริษัทจัดการจะดำเนินการเลิกกองทุนเมื่อปรากฏกรณีดังต่อไปนี้
  - (1) หากปรากฏว่ากองทุนมีผู้ถือหน่วยลงทุนหรือมีมูลค่าหน่วยลงทุนเป็นจำนวนดังนี้
    - (1.1) จำนวนผู้ถือหน่วยลงทุนลดลงเหลือน้อยกว่า 35 รายในวันทำการใด
    - (1.2) มูลค่าหน่วยลงทุนที่ขายได้แล้วทั้งหมดโดยคำนวณตามมูลค่าที่ตราไว้ของหน่วยลงทุน ลดลงเหลือน้อยกว่า 500 ล้านบาทในวันทำการใดและบริษัทจัดการประสงค์จะเลิกกองทุน
  - (2) เมื่อสำนักงานคณะกรรมการ ก.ล.ต. สั่งให้บริษัทจัดการเลิกกองทุน ในกรณีที่บริษัทจัดการกระทำการหรืองดเว้นกระทำการจนก่อให้เกิดความเสียหายแก่กองทุน หรือไม่ปฏิบัติตามหน้าที่ของตน และบริษัทจัดการไม่ดำเนินการแก้ไขการกระทำ หรืองดเว้นการกระทำที่อาจก่อให้เกิดความเสียหายหรือเป็นการฝ่าฝืนหน้าที่ของบริษัทจัดการ ตามคำสั่งของสำนักงานคณะกรรมการ ก.ล.ต.
  - (3) เมื่อได้รับมติเสียงข้างมากของจำนวนหน่วยลงทุนทั้งหมดของผู้ถือหน่วยลงทุนซึ่งเข้าร่วมประชุมและมีสิทธิออกเสียงลงคะแนนหรือของจำนวนหน่วยลงทุนทั้งหมดของผู้ถือหน่วยลงทุนซึ่งส่งหนังสือแจ้งมติและมีสิทธิออกเสียงลงคะแนน
  - (4) เมื่อการอนุมัติให้จัดตั้งกองทุนเป็นอันสิ้นสุดลงตามที่ประกาศกำหนด
  - (5) เมื่อสำนักงานคณะกรรมการ ก.ล.ต. มีคำสั่งเพิกถอนการอนุมัติให้จัดตั้งและจัดการกองทุนรวม
  - (6) ในกรณีที่เกิดเหตุการณ์ดังต่อไปนี้
    - (6.1) บริษัทจัดการพิจารณาเห็นว่าไม่สามารถลงทุนเพื่อให้ได้ผลตอบแทนที่เหมาะสม หรือสถานะตลาดมีการเปลี่ยนแปลง หรือสถานการณ์การลงทุนไม่เหมาะสม เช่น ภาวะตลาดและเศรษฐกิจมีความผันผวน หรือเกิดเหตุการณ์ไม่ปกติ หรือเหตุการณ์อื่นใดที่ทำให้ไม่สามารถลงทุนเพื่อให้เป็นไปตามวัตถุประสงค์และนโยบายการลงทุนของกองทุนได้ หรือทำให้การลงทุนของกองทุนไม่เป็นไปตามที่สำนักงานคณะกรรมการ ก.ล.ต. กำหนด
    - (6.2) กรณีอื่นใดที่บริษัทจัดการพิจารณาแล้วเห็นว่าเป็นประโยชน์ต่อกองทุนและผู้ถือหน่วยลงทุน
2. บริษัทจัดการจะดำเนินการเลิกหน่วยลงทุนชนิดไทยเพื่อความยั่งยืน เมื่อเกิดเหตุดังต่อไปนี้ และบริษัทจัดการประสงค์จะเลิกชนิดหน่วย

## ลงทุนนั้น

- (1) คณะรัฐมนตรีหรือหน่วยงานที่เกี่ยวข้องยกเลิกการให้สิทธิประโยชน์ทางภาษีสำหรับหน่วยลงทุนชนิดไทยเพื่อความยั่งยืน หรือ
- (2) ผู้ถือหน่วยลงทุนของหน่วยลงทุนชนิดไทยเพื่อความยั่งยืนที่เหลืออยู่ทั้งหมดมีการลงทุนครบเงื่อนไขตามที่กฎหมายกำหนด

## การดำเนินการของบริษัทจัดการ เมื่อเลิกกองทุนรวม :

เว้นแต่กฎหมาย ก.ล.ต. จะกำหนดเป็นอย่างอื่น

1. เมื่อเกิดเหตุตามเงื่อนไขในการเลิกกองทุนในข้อ 1(1) บริษัทจัดการจะดำเนินการดังต่อไปนี้เพื่อเลิกกองทุน

- (1) ยุติการรับคำสั่งซื้อและคำสั่งขายคืนหน่วยลงทุนตั้งแต่วันทำการที่เกิดเหตุ
- (2) แจ้งให้ผู้ที่เกี่ยวข้องทราบภายใน 3 วันทำการนับแต่วันทำการที่เกิดเหตุ โดยวิธีการดังนี้
  - (2.1) แจ้งผู้ถือหน่วยลงทุนที่มีชื่ออยู่ในทะเบียนผู้ถือหน่วยลงทุนผ่านช่องทางใดๆ ที่มีหลักฐานว่าสามารถติดต่อผู้ถือหน่วยลงทุนได้
  - (2.2) แจ้งเป็นหนังสือถึงผู้ดูแลผลประโยชน์
  - (2.3) แจ้งสำนักงานคณะกรรมการ ก.ล.ต. ผ่านระบบที่จัดไว้บนเว็บไซต์ของสำนักงานคณะกรรมการ ก.ล.ต.
- (3) จำหน่ายหลักทรัพย์หรือทรัพย์สินที่เหลืออยู่ของกองทุนภายใน 5 วันทำการนับแต่วันทำการที่เกิดเหตุ
- (4) สำหรับหน่วยลงทุนชนิดสะสมมูลค่า บริษัทจัดการจะชำระค่ารับซื้อคืนหน่วยลงทุนตามสัดส่วนจำนวนเงินที่รวบรวมได้ตาม (3) ให้ผู้ถือหน่วยลงทุนภายใน 10 วันทำการนับแต่วันทำการที่เกิดเหตุ และสำหรับหน่วยลงทุนชนิดไทยเพื่อความยั่งยืน บริษัทจัดการจะรวบรวมเงินที่ได้จากการดำเนินการตามข้อ (3) ภายใน 10 วันทำการนับแต่วันทำการที่เกิดเหตุ และจะดำเนินการโอนย้ายการลงทุนตามแนวทางที่กำหนดไว้ในข้อผูกพันโดยไม่ชักช้า ทั้งนี้ เมื่อได้ดำเนินการแล้วจะถือว่าเป็นการเลิกกองทุน

เมื่อได้ดำเนินการตามข้อ (1) ถึง (4) แล้ว หากมีหลักทรัพย์หรือทรัพย์สินคงเหลืออยู่จากการดำเนินการตาม (3) บริษัทจัดการจะดำเนินการตามประกาศคณะกรรมการกำกับตลาดทุนว่าด้วยหลักเกณฑ์ เงื่อนไข และวิธีการชำระบัญชีของกองทุนรวม

ทั้งนี้ สำหรับหน่วยลงทุนชนิดไทยเพื่อความยั่งยืน กรณีเข้าเงื่อนไขการเลิกกองทุนตามข้อ 1 บริษัทจัดการจะแจ้งข้อมูลโดยมีสาระสำคัญอย่างน้อยดังนี้

(ก) บริษัทจัดการจะดำเนินการโอนย้ายการลงทุนของผู้ถือหน่วยลงทุนไปยังกองทุนรวมไทยเพื่อความยั่งยืนหรือหน่วยลงทุนชนิดไทยเพื่อความยั่งยืนอื่นที่อยู่ภายใต้การจัดการของบริษัทจัดการที่มีนโยบายและระดับความเสี่ยงใกล้เคียงกองทุนเดิม อย่างไรก็ตาม ในกรณีที่ไม่สามารถหากองทุนที่มีนโยบายและระดับความเสี่ยงใกล้เคียงกองทุนเดิมได้ บริษัทจัดการจะโอนย้ายการลงทุนดังกล่าวไปยังกองทุนรวมไทยเพื่อความยั่งยืนหรือหน่วยลงทุนชนิดไทยเพื่อความยั่งยืนอื่นที่มีระดับความเสี่ยงใกล้เคียงกันหรือต่ำกว่ากองทุนเดิมตามดุลยพินิจของบริษัทจัดการ โดยไม่เก็บค่าธรรมเนียมการขายหรือรับซื้อคืนหน่วยลงทุนจากผู้ถือหน่วยลงทุน ทั้งนี้ เป็นไปตามข้อกำหนดของหน่วยงานที่เกี่ยวข้อง

(ข) ในกรณีที่ผู้ถือหน่วยลงทุนประสงค์จะโอนย้ายการลงทุนไปยังกองทุนรวมไทยเพื่อความยั่งยืนหรือหน่วยลงทุนชนิดไทยเพื่อความยั่งยืนอื่นอีกทอดหนึ่ง ผู้ถือหน่วยลงทุนสามารถแจ้งต่อบริษัทจัดการเพื่อโอนย้ายการลงทุนไปยังกองทุนรวมไทยเพื่อความยั่งยืนหรือหน่วยลงทุนชนิดไทยเพื่อความยั่งยืนอื่นที่ผู้ถือหน่วยลงทุนกำหนด และผู้ถือหน่วยลงทุนจะได้รับยกเว้นค่าธรรมเนียมการขายหรือรับซื้อคืนหน่วยลงทุนเมื่อเป็นไปตามเงื่อนไขโดยครบถ้วนดังนี้

1. เป็นการโอนย้ายตามคำสั่งของผู้ถือหน่วยลงทุนเป็นครั้งแรกโดยโอนย้ายไปยังกองทุนรวมไทยเพื่อความยั่งยืนหรือหน่วยลงทุนชนิดไทยเพื่อความยั่งยืนอื่นที่อยู่ภายใต้การจัดการของบริษัทจัดการเดียวกัน
2. เป็นการโอนย้ายการลงทุนภายในระยะเวลาที่บริษัทจัดการกำหนด ทั้งนี้ ในการกำหนดระยะเวลาดังกล่าวบริษัทจัดการต้องคำนึงถึงระยะเวลาที่ผู้ถือหน่วยลงทุนจะสามารถดำเนินการเพื่อแจ้งโอนย้ายการลงทุนได้อย่างเหมาะสม

2. เมื่อเกิดเหตุตามเงื่อนไขในการเลิกกองทุนในข้อ 2 บริษัทจัดการจะดำเนินการดังต่อไปนี้ เพื่อเลิกหน่วยลงทุนชนิดไทยเพื่อความยั่งยืน

- (1) ยุติการรับคำสั่งซื้อและคำสั่งขายคืนหน่วยลงทุนชนิดไทยเพื่อความยั่งยืนตั้งแต่วันทำการที่เกิดเหตุ
- (2) แจ้งให้ผู้ถือหน่วยลงทุนที่มีชื่ออยู่ในทะเบียนผู้ถือหน่วยลงทุนชนิดไทยเพื่อความยั่งยืนทราบล่วงหน้าอย่างน้อย 3 วันทำการก่อนวันเลิกหน่วยลงทุนชนิดไทยเพื่อความยั่งยืนผ่านทางช่องทางใด ๆ ที่มีหลักฐานว่าสามารถติดต่อผู้ถือหน่วยลงทุนได้
- (3) แจ้งผู้ดูแลผลประโยชน์และสำนักงานคณะกรรมการ ก.ล.ต. ทราบภายใน 15 วันนับแต่วันที่เลิกหน่วยลงทุนชนิดไทยเพื่อความยั่งยืน
- (4) ในกรณีที่เกิดเหตุตามเงื่อนไขในการเลิกกองทุนในข้อ 2 (1) และผู้ถือหน่วยลงทุนที่เหลืออยู่ยังไม่ครบเงื่อนไขตามที่กฎหมายกำหนด
  - (4.1) บริษัทจัดการจะดำเนินการโอนย้ายการลงทุนของผู้ถือหน่วยลงทุนไปยังกองทุนรวมไทยเพื่อความยั่งยืนหรือหน่วยลงทุนชนิดไทยเพื่อความยั่งยืนอื่นภายใต้การจัดการของบริษัทจัดการที่มีนโยบายและระดับความเสี่ยงใกล้เคียงกองทุนเดิม อย่างไรก็ตาม ในกรณีที่ไม่สามารถหากองทุนที่มีนโยบายและระดับความเสี่ยงใกล้เคียงกองทุนเดิมได้ บริษัทจัดการจะโอนย้ายการลงทุนดังกล่าวไปยังกองทุนรวมไทยเพื่อความยั่งยืนหรือหน่วยลงทุนชนิดไทยเพื่อความยั่งยืนอื่นที่มีระดับความเสี่ยงใกล้เคียงกันหรือต่ำกว่ากองทุนเดิมตามดุลยพินิจของบริษัทจัดการ โดยจะไม่เก็บค่าธรรมเนียมการขายหรือรับซื้อคืนหน่วยลงทุนจากผู้ถือหน่วยลงทุน ทั้งนี้ เป็นไปตามข้อกำหนดของหน่วยงานที่เกี่ยวข้อง
  - (4.2) ในกรณีที่ผู้ถือหน่วยลงทุนประสงค์จะโอนย้ายการลงทุนไปยังกองทุนรวมไทยเพื่อความยั่งยืนหรือหน่วยลงทุนชนิดไทยเพื่อความยั่งยืนอื่นอีกทอดหนึ่ง ผู้ถือหน่วยลงทุนสามารถแจ้งต่อบริษัทจัดการเพื่อโอนย้ายการลงทุนไปยังกองทุนรวมไทยเพื่อความยั่งยืนหรือหน่วยลงทุน

ชนิดไทยเพื่อความยั่งยืนอื่นที่ผู้ถือหน่วยลงทุนกำหนด และผู้ถือหน่วยลงทุนจะได้รับยกเว้นค่าธรรมเนียมการขายหรือรับซื้อคืนหน่วยลงทุนเมื่อเป็นไปตามเงื่อนไขโดยครบถ้วนดังนี้

1. เป็นการโอนย้ายตามคำสั่งของผู้ถือหน่วยลงทุนเป็นครั้งแรกโดยโอนย้ายไปยังกองทุนรวมไทยเพื่อความยั่งยืนหรือหน่วยลงทุนชนิดไทยเพื่อความยั่งยืนอื่นที่อยู่ภายใต้การจัดการของบริษัทจัดการเดียวกัน

2. เป็นการโอนย้ายการลงทุนภายในระยะเวลาที่บริษัทจัดการกำหนด ทั้งนี้ ในการกำหนดระยะเวลาดังกล่าวบริษัทจัดการต้องคำนึงถึงระยะเวลาที่ผู้ถือหน่วยลงทุนจะสามารถดำเนินการเพื่อแจ้งโอนย้ายการลงทุนได้อย่างเหมาะสม

(5) กรณีเกิดเหตุตามเงื่อนไขในการเลิกกองทุนในข้อ 2 (2)

(5.1) บริษัทจัดการจะดำเนินการโอนย้ายการลงทุนของผู้ถือหน่วยลงทุนไปยังชนิดหน่วยลงทุนอื่นในกองทุนเดียวกัน หากไม่สามารถโอนย้ายไปยังชนิดหน่วยลงทุนอื่นในกองทุนเดียวกันได้ บริษัทจัดการจะโอนย้ายการลงทุนไปยังกองทุนอื่นที่อยู่ภายใต้การจัดการของบริษัทจัดการที่มีนโยบายและระดับความเสี่ยงใกล้เคียงกัน อย่างไรก็ตาม ในกรณีที่ไม่สามารถหากองทุนอื่นที่มีนโยบายและระดับความเสี่ยงใกล้เคียงกองทุนเดิมได้ บริษัทจัดการจะโอนย้ายการลงทุนดังกล่าวไปยังกองทุนอื่นภายใต้การจัดการของบริษัทจัดการที่มีระดับความเสี่ยงใกล้เคียงกันหรือต่ำกว่ากองทุนเดิมตามดุลยพินิจของบริษัทจัดการ ทั้งนี้ เพื่อประโยชน์สูงสุดของผู้ถือหน่วยลงทุน โดยไม่เก็บค่าธรรมเนียมการขายหรือรับซื้อคืนหน่วยลงทุนจากผู้ถือหน่วยลงทุน

(5.2) ในกรณีที่ผู้ถือหน่วยลงทุนประสงค์จะโอนย้ายการลงทุนไปยังกองทุนอื่นอีกทอดหนึ่ง ผู้ถือหน่วยลงทุนสามารถแจ้งต่อบริษัทจัดการเพื่อโอนย้ายการลงทุนไปยังกองทุนอื่นที่ผู้ถือหน่วยลงทุนกำหนด และผู้ถือหน่วยลงทุนจะได้รับยกเว้นค่าธรรมเนียมการขายหรือรับซื้อคืนหน่วยลงทุนเมื่อเป็นไปตามเงื่อนไขโดยครบถ้วนดังนี้

1. เป็นการโอนย้ายตามคำสั่งของผู้ถือหน่วยลงทุนเป็นครั้งแรกโดยโอนย้ายไปยังกองทุนอื่นที่อยู่ภายใต้การจัดการของบริษัทจัดการเดียวกัน

2. เป็นการโอนย้ายการลงทุนภายในระยะเวลาที่บริษัทจัดการกำหนด ทั้งนี้ ในการกำหนดระยะเวลาดังกล่าวบริษัทจัดการต้องคำนึงถึงระยะเวลาที่ผู้ถือหน่วยลงทุนจะสามารถดำเนินการเพื่อแจ้งโอนย้ายการลงทุนได้อย่างเหมาะสม

เมื่อจะมีการเลิกกองทุนเพราะเหตุอื่นที่ทราบกำหนดการเลิกกองทุนล่วงหน้า บริษัทจัดการจะดำเนินการเกี่ยวกับกองทุนดังต่อไปนี้

(1) แจ้งให้ผู้ที่เกี่ยวข้องทราบก่อนวันเลิกกองทุนไม่น้อยกว่า 5 วันทำการโดยวิธีการดังนี้

(ก) แจ้งเป็นหนังสือถึงผู้ดูแลผลประโยชน์

(ข) แจ้งสำนักงานคณะกรรมการ ก.ล.ต. ผ่านระบบที่จัดไว้บนเว็บไซต์ของสำนักงานคณะกรรมการ ก.ล.ต.

(ค) แจ้งตลาดหลักทรัพย์ในกรณีที่หน่วยลงทุนของกองทุนเป็นหลักทรัพยจดทะเบียนในตลาดหลักทรัพย์

(2) ดำเนินการด้วยวิธีการใดๆ เพื่อให้ผู้ถือหน่วยลงทุนและผู้ลงทุนทั่วไปทราบเรื่องดังกล่าวก่อนวันเลิกกองทุนเป็นเวลาไม่น้อยกว่า 5 วันทำการ

(3) จำหน่ายทรัพย์สินที่เหลืออยู่ของกองทุนเพื่อรวบรวมเป็นเงินสด เงินฝากประเภทกระแสรายวัน เงินฝากประเภทออมทรัพย์ และตัวสัญญาใช้เงินที่มีกำหนดระยะเวลาใช้เงินคืนเมื่อทวงถาม ให้เสร็จสิ้นก่อนวันเลิกกองทุน และสำหรับหน่วยลงทุนชนิดไทยเพื่อความยั่งยืน บริษัทจัดการจะดำเนินการโอนย้ายการลงทุนตามแนวทางที่กำหนดไว้ข้างต้นโดยไม่ชักช้า เมื่อได้ดำเนินการแล้ว ให้ถือว่าการเลิกกองทุนนั้น

## 20. การชำระบัญชีเมื่อเลิกกองทุน

บริษัทจัดการจะจัดให้มีการชำระบัญชี โดยจะแต่งตั้งผู้ชำระบัญชีที่สำนักงานคณะกรรมการ ก.ล.ต. ให้ความเห็นชอบเพื่อทำหน้าที่รวบรวมและแจกจ่ายทรัพย์สินที่คงเหลือจากการชำระหนี้สินของกองทุนแล้วให้แก่ผู้ถือหน่วยลงทุน รวมทั้งทำการอย่างอื่นตามแต่จำเป็นเพื่อชำระบัญชีกองทุนให้เสร็จสิ้น ทั้งนี้ ตามหลักเกณฑ์ เงื่อนไข และวิธีการที่คณะกรรมการ ก.ล.ต. ประกาศกำหนด

ในกรณีที่ผู้ถือหน่วยลงทุนไม่มีภูมิลำเนาในประเทศไทยและไม่ได้แจ้งไว้เป็นอย่างอื่น บริษัทจัดการจะอ้างอิงที่อยู่ของบริษัทจัดการเป็นภูมิลำเนาเพื่อการวางทรัพย์สินในกรณีที่ต้องมีการวางทรัพย์สิน

สำหรับค่าใช้จ่ายและเงินค่าตอบแทนในการชำระบัญชีของกองทุนจะหักจ่ายจากทรัพย์สินของกองทุนและผู้ชำระบัญชีจะดำเนินการเปลี่ยนเงินคืนให้แก่ผู้ถือหน่วยลงทุนตามมูลค่าทรัพย์สินสุทธิเท่าที่คงเหลืออยู่ตามสัดส่วนจำนวนหน่วยลงทุนที่ผู้ถือหน่วยลงทุนถืออยู่ตามหลักฐานที่ปรากฏในทะเบียนผู้ถือหน่วยลงทุน ณ วันเลิกกองทุน

เมื่อได้ชำระบัญชีเรียบร้อยแล้ว ผู้ชำระบัญชีจะทำการจดทะเบียนเลิกกองทุนกับสำนักงานคณะกรรมการ ก.ล.ต. และภายหลังจากจดทะเบียนเลิกกองทุนแล้ว หากปรากฏว่ายังมีทรัพย์สินคงค้างอยู่ ให้ผู้ชำระบัญชีจัดการโอนทรัพย์สินดังกล่าวให้ตกเป็นกรรมสิทธิ์ของสำนักงานคณะกรรมการ ก.ล.ต.

โครงการจัดการกองทุนรวมที่ผ่านการอนุมัติจากสำนักงาน หรือผ่านการแก้ไขเพิ่มเติมตามมาตรา 129 แห่งพระราชบัญญัติหลักทรัพย์และตลาดหลักทรัพย์ พ.ศ. 2535 ที่แนบท้ายข้อผูกพันระหว่างผู้ถือหน่วยลงทุนกับบริษัทจัดการกองทุนรวม ถือเป็นส่วนหนึ่งของข้อผูกพัน

ระหว่างผู้ถือหน่วยลงทุนกับบริษัทจัดการกองทุนรวม

ลงนาม

บริษัท หลักทรัพย์จัดการกองทุนกสิกรไทย จำกัด

ธนาคารกรุงเทพ จำกัด (มหาชน) ผู้ดูแลผลประโยชน์ของ  
กองทุนเปิดเค Target Net Zero หุ้นไทย  
ในฐานะตัวแทนของผู้ถือหน่วยลงทุนของกองทุน

.....

(.....)

วันที่ .....

.....

(.....)

วันที่ .....

.....

(.....)

วันที่ .....

.....

(.....)

วันที่ .....