



**KASIKORNTHAI**

## รายงานรอบระยะเวลา 6 เดือนแรก

กองทุนเปิดเค Mid Small Cap หุ้นทุน

สำหรับรอบระยะเวลาบัญชี

ตั้งแต่วันที่ 1 ตุลาคม 2566 ถึงวันที่ 31 มีนาคม 2567

กองทุนเปิดเค Mid Small Cap หุ้นทุน (K-MIDSMALL)

รายงานรอบระยะเวลา 6 เดือนแรก กองทุนรวมกสิกรไทย  
ณ 31 มีนาคม 2567

หลักทรัพย์จัดการกองทุนกสิกรไทย  
开基基金管理 KASIKORN ASSET MANAGEMENT



บริการทุกระดับประทับใจ

กองทุนเปิดเค Mid Small Cap หุ้นทุน  
สำหรับรอบระยะเวลาตั้งแต่วันที่ 1 ตุลาคม 2566 ถึงวันที่ 31 มีนาคม 2567

เรียน ท่านผู้ถือหน่วยลงทุน

KAsset ขอนำเสนอ “รายงานรอบระยะเวลา 6 เดือนแรก กองทุนเปิดเค Mid Small Cap หุ้นทุน (K Mid Small Cap Equity Fund : K-MIDSMALL) เพื่อรายงานผลการดำเนินงานย้อนหลังสัดส่วนการลงทุน ตลอดจนงบการเงินของกองทุนดังกล่าวตั้งแต่วันที่ 1 ตุลาคม 2566 ถึงวันที่ 31 มีนาคม 2567

KAsset ขอขอบคุณที่ท่านได้มอบความไว้วางใจเลือกลงทุนกับบริษัท และเราถือเป็นภารกิจอันสำคัญยิ่งที่จะบริหารจัดการกองทุนให้มีผลการดำเนินงานที่ตีบนความเสี่ยงที่ยอมรับได้ภายใต้หลักธรรมาภิบาล พร้อมทั้งพัฒนารูปแบบการลงทุนที่หลากหลาย เพื่อตอบสนองความต้องการในการลงทุนอย่างต่อเนื่อง โดยท่านสามารถสอบถามข้อมูลเกี่ยวกับกองทุนรวมเพิ่มเติมได้ที่ส่วนบริการผู้ลงทุน KAsset Contact Center โทร. 02-6733888 หรือ [www.kasikornasset.com](http://www.kasikornasset.com)

ขอแสดงความนับถือ

KAsset

บริษัทหลักทรัพย์จัดการกองทุน กลีกรไทย จำกัด

รู้ระดับความเสี่ยง เลือกลงทุนอย่างมั่นใจ

ตอบ “CUSTOMER RISK PROFILE” ก่อนลงทุน

ตั้งแต่ 1 ก.ค. 2554 ผู้ลงทุน **ทุกท่าน** จะต้องทำแบบสอบถามเพื่อประเมินความเสี่ยงในการลงทุน (Customer Risk Profile) ตามข้อกำหนดของสำนักงาน ก.ล.ต. เพื่อประโยชน์ในการทำธุรกรรมกองทุนรวมได้อย่างต่อเนื่อง

โดยท่านสามารถตอบแบบสอบถาม Customer Risk Profile ก่อนทำการซื้อกองทุนรวมได้ที่ธนาคารกสิกรไทยทุกสาขา ทั้งนี้ ด้วยข้อกำหนดดังกล่าว ธนาคารจึงขอระงับการทำรายการซื้อ/ขายกองทุนผ่านช่องทางอิเล็กทรอนิกส์ 2 ช่องทาง ได้แก่ K-ATM (บริการธนาคารทางเอทีเอ็มกสิกรไทย) และ K-Contact Center (บริการธนาคารทางโทรศัพท์กสิกรไทย) เป็นการชั่วคราว

สำหรับช่องทางการลงทุนผ่าน K-Cyber Invest (บริการลงทุนในกองทุนรวมทางอินเทอร์เน็ต กสิกรไทย) ทาง [www.kasikornasset.com](http://www.kasikornasset.com) ยังคงเปิดให้บริการปกติ

สอบถามรายละเอียดเพิ่มเติมติดต่อ KAsset Contact Center 02-6733888

---

**กองทุนเปิดเค Mid Small Cap หุ้นทุน**  
**(K Mid Small Cap Equity Fund : K-MIDSMALL)**

<b>ประเภทกองทุน</b>	กองทุนรวมตราสารทุน
<b>อายุโครงการ</b>	ไม่กำหนด
<b>วันจดทะเบียนกองทุน</b>	8 ตุลาคม 2557
<b>รอบระยะเวลาบัญชี</b>	1 ตุลาคม ถึง 30 กันยายน

**นโยบายการลงทุน**

กองทุนมีนโยบายที่จะลงทุนในหุ้นของบริษัทจดทะเบียนในตลาดหลักทรัพย์แห่งประเทศไทย และ/หรือ ตลาดหลักทรัพย์เอ็มเอไอ ที่มีปัจจัยพื้นฐานดี และ/หรือมีความมั่นคง และ/หรือมีแนวโน้มการเจริญเติบโตทางธุรกิจ โดยเน้นลงทุนในหุ้นของบริษัทขนาดกลางและขนาดเล็ก โดยเฉลี่ยในรอบปีบัญชีไม่น้อยกว่าร้อยละ 80 ของมูลค่าสินทรัพย์สุทธิของกองทุน

เงินลงทุนส่วนที่เหลือจะลงทุนในเงินฝาก ตราสารทางการเงิน และตราสารแห่งหนึ่ง รวมทั้งหลักทรัพย์ หรือทรัพย์สินอื่น หรือการขาดดุลผลโดยวิธีอื่นที่ไม่ขัดต่อกฎหมาย ก.ล.ด. ทั้งนี้ กองทุนอาจจะลงทุนในสัญญาซื้อขายล่วงหน้าเพื่อการเพิ่มประสิทธิภาพการบริหารการลงทุน (Efficient Portfolio Management) อย่างไรก็ตาม กองทุนจะไม่ลงทุนในตราสารที่มีลักษณะของสัญญาซื้อขายล่วงหน้าแปง (Structured Note) รวมถึงหลักทรัพย์ที่ไม่มีการซื้อขายในตลาด (Unlisted) และตราสารหนี้ที่มีอันดับความน่าเชื่อถือต่ำกว่าที่สามารถลงทุนได้ (Non – Investment grade) และตราสารหนี้ที่ไม่ได้รับการจัดอันดับความน่าเชื่อถือ (Unrated) ทั้งนี้ กองทุนอาจมีไว้ซึ่งตราสารหนี้ที่มีอันดับความน่าเชื่อถือต่ำกว่าที่สามารถลงทุนได้ เฉพาะกรณีที่ตราสารหนี้นั้นได้รับการจัดอันดับความน่าเชื่อถือที่สามารถลงทุนได้ (Investment grade) ขณะที่กองทุนลงทุนเท่านั้น

อย่างไรก็ตาม บริษัทขนาดกลางและขนาดเล็กสำหรับกองทุนนี้ ให้อ้างอิงถึงบริษัทจดทะเบียนในตลาดหลักทรัพย์แห่งประเทศไทย และ/หรือตลาดหลักทรัพย์เอ็มเอไอ ที่มีมูลค่าหลักทรัพย์ตามราคาตลาด (Market Capitalization) ไม่เกิน 80,000 ล้านบาท ณ วันทำการก่อนหน้าวันที่กองทุนลงทุน หากต่อมา มูลค่าตลาดของบริษัทขนาดกลางและขนาดเล็กเติบโตกว่าหลักเกณฑ์ที่กองทุนกำหนดไว้ บริษัทจัดการของสงวนสิทธิ์ที่จะมีไว้ซึ่งหุ้นของบริษัทดังกล่าวต่อไปได้ และไม่ถือว่าเป็นการผิวนโยบายการลงทุนของกองทุน รวมถึงบริษัทจัดการของสงวนสิทธิ์ในการเปลี่ยนแปลงเกณฑ์มูลค่าตลาดที่บริษัทจัดการกำหนดไว้ได้ เพื่อให้สอดคล้องกับสภาวะตลาด เช่น หากมูลค่าตลาดโดยรวมเติบโตขึ้น บริษัทจัดการอาจปรับเกณฑ์มูลค่าตลาดเพิ่มขึ้น หรือหากมูลค่าตลาดโดยรวมลดลง บริษัทจัดการอาจปรับเกณฑ์มูลค่าตลาดลดลง เป็นต้น ทั้งนี้ ขึ้นอยู่กับดุลยพินิจของบริษัทจัดการ โดยถือว่าได้รับความเห็นชอบจากผู้ถือหน่วยลงทุนแล้ว

**นโยบายการจ่ายเงินปันผล**

ไม่มีนโยบายจ่ายเงินปันผล

**ผู้ดูแลผลประโยชน์**

ธนาคารไทยพาณิชย์ จำกัด (มหาชน)

**นายทะเบียน**

บมจ. ธนาคารกสิกรไทย

## กองทุนเปิดเค Mid Small Cap หุ้นทุน



### รายงานความเห็นของผู้ดูแลผลประโยชน์

เสนอ ผู้ถือหุ้นหน่วยลงทุนกองทุนเปิดเค Mid Small Cap หุ้นทุน

ตามที่ธนาคารไทยพาณิชย์ จำกัด (มหาชน) ในฐานะผู้ดูแลผลประโยชน์กองทุนเปิดเค Mid Small Cap หุ้นทุน ซึ่งมีบริษัทหลักทรัพย์จัดการกองทุนกลีรไทย จำกัด เป็นผู้จัดการกองทุนได้ปฏิบัติหน้าที่ดูแลผลประโยชน์ของกองทุนดังกล่าว สำหรับระยะเวลาตั้งแต่วันที่ 1 ตุลาคม 2566 ถึงวันที่ 31 มีนาคม 2567 แล้วนั้น

ธนาคารฯ เห็นว่าบริษัทหลักทรัพย์จัดการกองทุน กลีรไทย จำกัด ได้ปฏิบัติหน้าที่ในการจัดการกองทุนเปิดเค Mid Small Cap หุ้นทุน โดยถูกต้องตามที่ควรตามวัตถุประสงค์ที่ได้กำหนดไว้ในโครงการจัดการที่ได้รับอนุมัติจากสำนักงานคณะกรรมการกำกับหลักทรัพย์และตลาดหลักทรัพย์ และภายใต้พระราชบัญญัติหลักทรัพย์และตลาดหลักทรัพย์ พ.ศ. 2535

ขอแสดงความนับถือ

ธนาคารไทยพาณิชย์ จำกัด (มหาชน)

(นางสาวกรองจิต อำนวนุธรรม)

ผู้จัดการบริการหลักทรัพย์

---

**ความเห็นของบริษัทจัดการกองทุนรวมเกี่ยวกับการลงทุนเพื่อเป็นทรัพย์สินของกองทุนรวม  
สำหรับรอบระยะเวลาบัญชีตั้งแต่วันที่ 1 ตุลาคม 2566 ถึงวันที่ 31 มีนาคม 2567**

ณ สิ้นเดือนมีนาคม 2567 กองทุนมีสัดส่วนการลงทุนในตราสารทุนประมาณร้อยละ 97.65 ของมูลค่าทรัพย์สินสุทธิ หมวดอุตสาหกรรมที่กองทุนลงทุนสูงกว่าสัดส่วนของตลาดฯ (Overweight) ได้แก่ เงินทุนและหลักทรัพย์ พัฒนาอสังหาริมทรัพย์ พาณิชยกรรม การท่องเที่ยวและ  
สันทนาการ บริการรับเหมาก่อสร้าง สื่อและสิ่งพิมพ์ ขนส่งและโลจิสติกส์ อาหารและเครื่องดื่ม  
หมวดอุตสาหกรรมที่กองทุนลงทุนใกล้เคียงกับสัดส่วนของตลาดฯ (Neutral) ได้แก่ ยานยนต์ เหล็ก  
หมวดอุตสาหกรรมที่กองทุนลงทุนน้อยกว่าสัดส่วนของตลาดฯ (Underweight) ได้แก่ พลังงาน  
และสาธารณูปโภค ชิ้นส่วนอิเล็กทรอนิกส์ วัสดุก่อสร้าง การแพทย์

**การเปลี่ยนแปลงที่เกิดขึ้นในรอบบัญชีปัจจุบันเมื่อเทียบกับรอบบัญชีก่อนหน้า**

ณ สิ้นเดือนมีนาคม 2567 กองทุนมีสัดส่วนการลงทุนในตราสารทุนประมาณร้อยละ 97.65 ของมูลค่าทรัพย์สินสุทธิ เพิ่มขึ้นเมื่อเปรียบเทียบกับ ณ สิ้นเดือนกันยายน 2566 ซึ่ง  
กองทุนลงทุนในตราสารทุนประมาณร้อยละ 97.12 ของมูลค่าทรัพย์สินสุทธิ โดยหมวด  
อุตสาหกรรมที่ลงทุนเพิ่มสูงขึ้น ได้แก่ ขนส่งและโลจิสติกส์ เงินทุนและหลักทรัพย์ การท่องเที่ยว  
และสันทนาการ พลังงานและสาธารณูปโภค พาณิชยกรรม ชิ้นส่วนอิเล็กทรอนิกส์ การแพทย์  
บริการรับเหมาก่อสร้าง วัสดุก่อสร้าง และปรับลดการลงทุนในหมวด อาหารและเครื่องดื่ม สื่อ  
และสิ่งพิมพ์ ยานยนต์ เทคโนโลยีสารสนเทศและการสื่อสาร พัฒนาอสังหาริมทรัพย์ และหลัก  
ทรัพย์ในตลาดหลักทรัพย์ เอ็ม เอ ไอ เหล็ก

**ผลการดำเนินงานของกองทุนหลัก**

ไม่มี

# กองทุนเปิดเค Mid Small Cap หุ้นทุน



## ผลการดำเนินงานของกองทุนเปิดเค Mid Small Cap หุ้นทุน Fund Performance of K Mid Small Cap Equity Fund

### (1) ผลการดำเนินงานตามปีปฏิทินย้อนหลัง/Calendar Year Performance

หน่วย : % ต่อปี (% p.a.)

ปี/Year	2557 (2014)	2558 (2015)	2559 (2016)	2560 (2017)	2561 (2018)	2562 (2019)	2563 (2020)	2564 (2021)	2565 (2022)	2566 (2023)
ผลตอบแทนของกองทุนรวม/Fund Return	-4.29	9.86	31.04	24.59	-21.83	1.80	-2.50	40.38	-5.04	-10.63
ผลตอบแทนดัชนีชี้วัด/Benchmark Return	-2.56	-11.23	23.85	17.30	-8.08	4.27	-5.23	17.67	3.53	-12.66
ความผันผวน (Standard deviation) ของผลการดำเนินงาน/Fund Standard Deviation	12.20	15.20	15.48	9.39	13.12	11.52	29.74	14.12	15.00	14.97
ความผันผวน (Standard deviation) ของดัชนีชี้วัด/Benchmark Standard Deviation	13.33	13.73	14.21	6.43	12.05	9.40	29.92	12.05	11.02	11.74

\*S ผลการดำเนินงานตั้งแต่เริ่มตั้งกองทุนจนถึงวันทำการสุดท้ายของปีปฏิทิน Performance and Standard deviation are based on data from inception date to the last business day of that calendar year.

### (2) ผลการดำเนินงานย้อนหลัง ณ วันที่ 29 มีนาคม 2567/Performance as of 29 Mar 2024

	Year to Date	3 เดือน (3 Months)	6 เดือน (6 Months)	1 ปี (% ต่อปี) 1 Year (% p.a.)	3 ปี (% ต่อปี) 3 Years (% p.a.)	5 ปี (% ต่อปี) 5 Years (% p.a.)	10 ปี (% ต่อปี) 10 Years (% p.a.)	Since Inception Return (% p.a.)
ผลตอบแทนของกองทุนรวม/Fund Return	-1.06	-1.06	-4.10	-7.37	-1.00	1.95		4.87
ผลตอบแทนดัชนีชี้วัด/Benchmark Return	-1.62	-1.62	-5.00	-11.68	-1.79	-0.45		1.89
ความผันผวน (Standard deviation) ของผลการดำเนินงาน (% ต่อปี)/Fund Standard Deviation (% p.a.)	11.93	11.93	15.09	14.45	14.52	18.30		16.13
ความผันผวน (Standard deviation) ของดัชนีชี้วัด (% ต่อปี)/Benchmark Standard Deviation (% p.a.)	9.99	9.99	11.64	11.28	11.29	16.69		14.62

#### ดัชนี

ดัชนีของกองทุนรวมโดยอิงกับดัชนีประเทศไทย SET TRB

ผลตอบแทนของดัชนีชี้วัดของกองทุนรวมที่คำนวณโดยอิงกับดัชนี SET TRB ของตลาดหลักทรัพย์แห่งประเทศไทย

เนื่องจากไม่มีข้อมูลชี้วัดดัชนีชี้วัดของกองทุนรวม (Fund Return Index) ในจำนวนวันที่แสดงไว้

#### Benchmark

SET TRB

N/A will be represented for benchmark returns and standard deviation in since inception period due to unavailable Total Return Index data for calculation in each period.

ผลการดำเนินงานในอดีตของกองทุนรวม ไม่ได้เป็นชี้แจงถึงผลการดำเนินงานในอนาคต /Past performance is not indicative of future results.

เอกสารการวัดผลการดำเนินงานของกองทุนรวมฉบับนี้ ได้จัดทำขึ้นตามมาตรฐานการวัดผลการดำเนินงานของกองทุนรวมของสมาคมบริษัทจัดการลงทุน/The fund performance document is prepared in accordance with AIMC standards.

บริการลูกค้าระดับประทับใจ

ผลการดำเนินงานของกองทุนเปิดเค Mid Small Cap หุ้นทุน  
เทียบกับเกณฑ์มาตรฐาน\*  
สิ้นสุดวันที่ 29 มีนาคม 2567

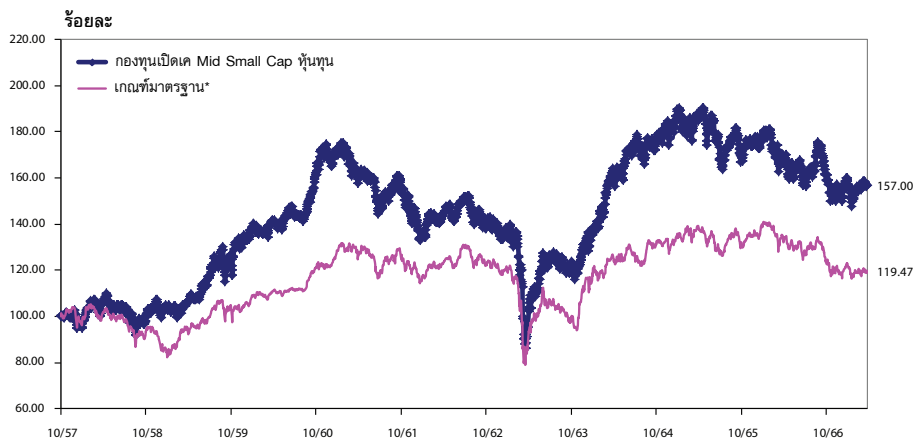

\* ตัวชี้วัด

ดัชนีผลตอบแทนรวมตลาดหลักทรัพย์แห่งประเทศไทย (SET TRI)

ผลตอบแทน/ความผันผวนของตัวชี้วัดสำหรับช่วงเวลาตั้งแต่จัดตั้งกองทุนของกองทุนที่จัดตั้งก่อนปี พ.ศ.2545 จะแสดงค่า N/A เนื่องจากไม่มีข้อมูลตัวชี้วัดที่เป็นดัชนีผลตอบแทนรวม (Total Return Index) ในช่วงระยะเวลาดังกล่าว

## กองทุนเปิดเค Mid Small Cap หุ้นทุน

### กองทุนเปิดเค Mid Small Cap หุ้นทุน งบแสดงฐานะการเงิน ณ วันที่ 31 มีนาคม 2567

	บาท
<b>สินทรัพย์</b>	
เงินลงทุนแสดงด้วยมูลค่ายุติธรรม	644,166,846.30
เงินฝากธนาคาร	12,447,548.65
ลูกหนี้	
จากการขายสินทรัพย์	6,470,759.23
จากดอกเบี้ย	39,832.43
จากเงินปันผล	3,606,323.01
<b>รวมสินทรัพย์</b>	<u>666,731,309.62</u>
<b>หนี้สิน</b>	
เจ้าหนี้	
จากการขายสินทรัพย์	4,574,334.81
จากการรับซื้อคืนหน่วยลงทุน	1,257,427.55
ค่าใช้จ่ายค้างจ่าย	1,237,507.08
หนี้สินอื่น	39,396.69
<b>รวมหนี้สิน</b>	<u>7,108,666.13</u>
<b>สินทรัพย์สุทธิ</b>	<u>659,622,643.49</u>
<b>สินทรัพย์สุทธิ</b>	
ทุนที่ได้รับจากผู้ถือหน่วยลงทุน	420,177,895.33
กำไรสะสม	
บัญชีรับสมมูล	185,623,335.04
กำไรสะสมจากการดำเนินงาน	53,821,413.12
<b>สินทรัพย์สุทธิ</b>	<u>659,622,643.49</u>
<b>สินทรัพย์สุทธิต่อหน่วย</b>	15.6986
จำนวนหน่วยลงทุนที่จำหน่ายแล้วทั้งหมด ณ วันสิ้นปี (หน่วย)	42,017,789.5329



**กองทุนเปิดเค Mid Small Cap หุ้นทุน**  
**งบประกอบรายละเอียดเงินลงทุน**  
**ณ วันที่ 31 มีนาคม 2567**

การแสดงรายละเอียดเงินลงทุนใช้การจัดกลุ่มตามประเภทของเงินลงทุนและประเภทอุตสาหกรรม

	จำนวนเงินต้น/ จำนวนหน่วย (,000)	มูลค่ายุติธรรม บาท (,000)	% เงินลงทุน
<b>หลักทรัพย์หุ้นจดทะเบียน</b>			
<b>หุ้นสามัญและทรัสต์</b>			
<b>วัสดุก่อสร้าง</b>			
บมจ.เอสซีจี เดคคอร์	56.00	467.60	0.07
<b>พาณิชย์</b>			
บมจ.คอมเซเว่น	399.50	7,630.45	1.18
บมจ.ธนจิรา รีเทล คอร์ปอเรชั่น	914.00	15,355.20	2.38
บมจ.โมชิ โมชิ รีเทล คอร์ปอเรชั่น	146.25	8,080.31	1.25
บมจ.สยามโกลบอลเฮาส์	2,320.10	38,281.72	5.94
บมจ.อินเด็คซ์ ลิฟวิ่งมอลล์	1,037.90	22,003.48	3.42
บริษัท ติโฮม จำกัด	2,466.00	27,372.57	4.25
<b>รวมพาณิชย์</b>		118,723.73	18.42
<b>หุ้นส่วนอิเล็กทรอนิกส์</b>			
บมจ.เคซีอี อีเล็คโทรนิคส์	175.80	6,988.05	1.08
บมจ.ชานาไมโครอิเล็กทรอนิกส์	250.70	9,965.33	1.55
<b>รวมหุ้นส่วนอิเล็กทรอนิกส์</b>		16,953.38	2.63
<b>พลังงานและสาธารณูปโภค</b>			
บมจ. บี.กริม เพาเวอร์	365.40	10,048.50	1.56
บมจ.สตาร์ บีโตร์เลียม รีไฟน์นิ่ง	1,747.70	15,729.30	2.44
<b>รวมพลังงานและสาธารณูปโภค</b>		25,777.80	4.00
<b>สื่อและสิ่งพิมพ์</b>			
บมจ. แพลน บี มีเดีย	3,544.44	30,659.44	4.76
<b>เงินทุนและหลักทรัพย์</b>			
บมจ. เมืองไทย ลิสซิ่ง	701.70	33,155.32	5.15
บมจ. เงินติดล้อ	292.70	6,556.48	1.02
บมจ.บริหารสินทรัพย์ กรุงเทพพาณิชย์	1,332.10	12,987.98	2.02
บมจ.ศรีสวัสดิ์ คอร์ปอเรชั่น	211.70	8,944.33	1.39
บมจ.ศักดิ์สยาม ลิสซิ่ง	3,614.90	17,640.71	2.74
<b>รวมเงินทุนและหลักทรัพย์</b>		79,284.82	12.32
<b>อาหารและเครื่องดื่ม</b>			
บมจ.คาราบาวกรุ๊ป	99.10	6,268.07	0.97
บมจ.เซ็น คอร์ปอเรชั่น	257.20	2,044.74	0.32
บมจ.เบทาโกร	162.30	3,554.37	0.55
บมจ.ศรีนันทพร มาร์เก็ตติ้ง	285.50	4,882.05	0.76
บมจ.อาร์ แอนด์ บี ฟู้ด ซัพพลาย		8,030.91	1.25

## กองทุนเปิดเค Mid Small Cap หุ้นทุน

### กองทุนเปิดเค Mid Small Cap หุ้นทุน งบประกอบรายละเอียดเงินลงทุน (ต่อ) ณ วันที่ 31 มีนาคม 2567

การแสดงรายละเอียดเงินลงทุนใช้การจัดกลุ่มตามประเภทของเงินลงทุนและประเภทอุตสาหกรรม

	จำนวนเงินต้น/ จำนวนหน่วย (,000)	มูลค่ายุติธรรม บาท (,000)	% เงินลงทุน
บมจ.เอ็มเค เรลโตรองด์ กรุ๊ป	76.70	2,703.68	0.42
บมจ.ไอ-เทล คอร์ปอเรชั่น	627.00	12,853.50	2.00
บมจ.อิซตัน กรุ๊ป	202.80	3,407.04	0.53
<b>รวมอาหารและเครื่องดื่ม</b>		<b>43,744.36</b>	<b>6.80</b>
<b>การแพทย์</b>			
บมจ.เซฟ เฟอร์ทิลิตี้ กรุ๊ป	780.20	16,540.24	2.57
<b>การท่องเที่ยวและสันทนาการ</b>			
บมจ.ดี เอร่าวัน กรุ๊ป	2,581.64	13,573.81	2.11
บมจ.โรงแรมเซ็นทรัลพลาซา	818.70	35,204.10	5.47
<b>รวมการท่องเที่ยวและสันทนาการ</b>		<b>48,777.91</b>	<b>7.58</b>
<b>พัฒนาอสังหาริมทรัพย์</b>			
บมจ.แสนสิริ	3,935.50	6,729.70	1.04
บมจ.ดับบลิวเอชเอ คอร์ปอเรชั่น	6,695.10	31,868.68	4.95
บมจ.ศุภาลัย	170.40	3,561.36	0.55
บมจ.อมตะ คอร์ปอเรชั่น	1,530.36	36,575.70	5.68
บมจ.เอพี (ไทยแลนด์)	1,521.40	16,431.12	2.55
<b>รวมพัฒนาอสังหาริมทรัพย์</b>		<b>95,166.56</b>	<b>14.77</b>
<b>ขนส่งและโลจิสติกส์</b>			
บมจ. ทริฟเฟิล โอ โลจิสติกส์	33.30	291.38	0.05
บมจ.การบินกรุงเทพ	1,669.20	26,373.36	4.09
บมจ.พีรเช็ส ชิปปิ้ง	1,362.10	10,556.27	1.64
บมจ.เอเชีย เอวิเอชั่น	4,651.76	11,164.22	1.73
บมจ.เอสซีจี เจดับเบิลยูดี โลจิสติกส์	1,070.90	16,706.04	2.59
<b>รวมขนส่งและโลจิสติกส์</b>		<b>65,091.27</b>	<b>10.10</b>
<b>ยานยนต์</b>			
บมจ.อาบีโก โยเทค	111.10	2,344.21	0.36
<b>เหล็ก</b>			
บมจ.เอสไอเอสบี	111.20	4,531.40	0.70
<b>บริการรับเหมาก่อสร้าง</b>			
บมจ.ช.การช่าง	1,216.70	27,862.43	4.33
บมจ.ชิน-ไทย เอ็นจิเนียริงแอนด์คอนสตรัคชั่น	369.10	3,654.09	0.57
<b>รวมบริการรับเหมาก่อสร้าง</b>	<b>710.70</b>	<b>31,516.52</b>	<b>4.90</b>

**กองทุนเปิดเค Mid Small Cap หุ้นทุน**  
**งประกอบรายละเอียดเงินลงทุน (ต่อ)**  
**ณ วันที่ 31 มีนาคม 2567**

การแสดงรายละเอียดเงินลงทุนใช้การจัดกลุ่มตามประเภทของเงินลงทุนและประเภทอุตสาหกรรม

	จำนวนเงินต้น/ จำนวนหน่วย (,000)	มูลค่ายุติธรรม บาท (,000)	% เงินลงทุน
<b>ตลาดหลักทรัพย์ เอ็ม เอ ไอ</b>			
บมจ.เคอะคลินิกส์ คลินิกเวชกรรม	205.40	8,113.30	1.26
บมจ.บลูบิค กรุ๊ป	139.00	13,135.50	2.04
บมจ.มาสเตอร์ สตีลส์	117.49	7,930.24	1.23
บมจ. ฮาฟเตอร์ ยู	571.00	5,310.30	0.82
บมจ.ศุภาลัย	2,333.20	30,098.28	4.67
<b>รวมตลาดหลักทรัพย์ เอ็ม เอ ไอ</b>		<u>64,587.62</u>	<u>10.02</u>
<b>รวมหุ้นสามัญ และทรัสต์</b>		<u>644,166.86</u>	<u>100.00</u>
<b>รวมหลักทรัพย์หุ้นจดทะเบียน</b>		<u>644,166.86</u>	<u>100.00</u>
<b>รวมเงินลงทุน - 100% (ราคาทุน 649,297,567.79 บาท)</b>		<u><u>644,166.86</u></u>	<u><u>100.00</u></u>

## กองทุนเปิดเค Mid Small Cap หุ้นทุน

### กองทุนเปิดเค Mid Small Cap หุ้นทุน

#### งบกำไรขาดทุนเบ็ดเสร็จ

สำหรับรอบระยะเวลาบัญชีตั้งแต่วันที่ 1 ตุลาคม 2566 ถึงวันที่ 31 มีนาคม 2567

	บาท
<b>รายได้</b>	
รายได้เงินปันผล	6,364,349.74
รายได้ดอกเบี้ย	76,089.62
รวมรายได้	6,440,439.36
<b>ค่าใช้จ่าย</b>	
ค่าธรรมเนียมการจัดการ	7,280,516.07
ค่าธรรมเนียมผู้ดูแลผลประโยชน์	97,073.52
ค่าธรรมเนียมนายทะเบียน	291,220.61
ค่าธรรมเนียมวิชาชีพ	36,499.64
ค่านายหน้าจากการซื้อขายหลักทรัพย์	1,205,481.69
ค่าใช้จ่ายในการดำเนินโครงการ	26,132.53
รวมค่าใช้จ่าย	8,936,924.06
รายได้ (ค่าใช้จ่าย) สุทธิ	(2,496,484.70)
<b>รายการกำไร (ขาดทุน) สุทธิจากเงินลงทุน</b>	
กำไร (ขาดทุน) สุทธิที่เกิดขึ้นจากเงินลงทุน	(40,956,855.02)
กำไร (ขาดทุน) สุทธิที่ยังไม่เกิดขึ้นจากเงินลงทุน	9,699,195.19
รวมกำไร (ขาดทุน) สุทธิจากเงินลงทุนที่เกิดขึ้นและที่ยังไม่เกิดขึ้น	(31,257,659.83)
การเพิ่มขึ้น(ลดลง)ในสินทรัพย์สุทธิจากการดำเนินงานก่อนภาษีเงินได้	(33,754,144.53)
หัก ภาษีเงินได้	11,413.44
การเพิ่มขึ้น(ลดลง)ในสินทรัพย์สุทธิจากการดำเนินงานหลังหักภาษีเงินได้	(33,765,557.97)

รายละเอียดการลงทุน การกู้ยืมเงินและการก่อภาวะผูกพัน

● รายละเอียดการลงทุน	CG Scoring ปี 2566 (*)	มูลค่าตามราคาตลาด	% NAV
<b>หลักทรัพย์หรือทรัพย์สินในประเทศ</b>		656,654,227.38	99.55
<b>หุ้นสามัญ และทรัสต์</b>			
จดทะเบียนในตลาดหลักทรัพย์ ฯ			
<b>- วัสดุก่อสร้าง</b>			
บมจ.เอสซีจี เดคคอร์	-	467,600.00	0.07
<b>- พาณิชยกรรม</b>			
บมจ. อินดีทรี ลิฟวิ่งมอลล์		22,003,480.00	3.34
บมจ. โมชิ โมชิ รีเทล คอร์ปอเรชั่น		8,080,312.50	1.22
บมจ. คอมเซเว่น		7,630,450.00	1.16
บมจ. ดูโฮม		27,372,566.70	4.15
บมจ. สยามโกลบอลเฮ้าส์		38,281,716.00	5.80
บมจ. ฮนจิรา รีเทล คอร์ปอเรชั่น	-	15,355,200.00	2.33
<b>- ชิ้นส่วนอิเล็กทรอนิกส์</b>			
บมจ. ฮานา ไมโครอิเล็กทรอนิกส์		9,965,325.00	1.51
บมจ. เคซีอี อิเล็กทรอนิกส์		6,988,050.00	1.06
<b>- พลังงานและสาธารณูปโภค</b>			
บมจ. บี.กริม เพาเวอร์		10,048,500.00	1.52
บมจ. สตาร์ บีโทรเลียม รีไฟน์นิ่ง		15,729,300.00	2.38
<b>- สื่อและสิ่งพิมพ์</b>			
บมจ. แพลน บี มีเดีย		30,659,440.60	4.65
<b>- เงินทุนและหลักทรัพย์</b>			
บมจ. ศักดิ์สยามลิซซิ่ง		17,640,712.00	2.67
บมจ. ศรีสวัสดิ์ คอร์ปอเรชั่น		8,944,325.00	1.36
บมจ. เมืองไทย แคปปิตอล		33,155,325.00	5.03
บริษัทบริหารสินทรัพย์ กรุงเทพพาณิชย์ จำกัด (มหาชน)		12,987,975.00	1.97
บมจ. เงินติดล้อ		6,556,480.00	0.99
<b>- อาหารและเครื่องดื่ม</b>			
บมจ. เซ็น คอร์ปอเรชั่น		2,044,740.00	0.31
บมจ. ศรีนาทพร มาร์เก็ตติ้ง		4,882,050.00	0.74
บริษัท อิชิตัน กรุ๊ป จำกัด (มหาชน)		3,407,040.00	0.52
บมจ. เบทาโกร		3,554,370.00	0.54
บมจ. คาราวา กรุ๊ป		6,268,075.00	0.95
บมจ. เอ็มเค เรสโตรองด์ กรุ๊ป		2,703,675.00	0.41
บมจ. โอ-เทล คอร์ปอเรชั่น		12,853,500.00	1.95
บมจ. อาร์ แอนด์ บี ฟู้ด ซัพพลาย		8,030,910.00	1.22
<b>- การแพทย์</b>			

# กองทุนเปิดเค Mid Small Cap หุ้นทุน

กองทุนเปิดเค Mid Small Cap หุ้นทุน  
ข้อมูล ณ วันที่ 31 มีนาคม 2567

## รายละเอียดการลงทุน การกู้ยืมเงินและการก่อการผูกพัน

● รายละเอียดการลงทุน	CG Scoring ปี 2566 (*)	มูลค่าตามราคาตลาด	% NAV
บริษัท เซฟ เฟอร์ทิลิตี้ กรุ๊ป จำกัด (มหาชน) -การท่องเที่ยวและสันทนาการ	-	16,540,240.00	2.51
บมจ. โรงแรมเซ็นทรัลพลาซา		35,204,100.00	5.34
บมจ.ดี เอราวัณ กรุ๊ป -เหล็ก		13,573,806.40	2.06
บมจ.เอสไอเอสบี -บริการรับเหมาก่อสร้าง	-	4,531,400.00	0.69
บมจ.ซีโน-ไทย เอ็นจิเนียริง		3,654,090.00	0.55
บมจ.ช.การช่าง -พัฒนาอสังหาริมทรัพย์		27,862,430.00	4.22
บมจ.อมตะ คอร์ปอเรชั่น		36,575,699.60	5.54
บมจ.เอฟพี (ไทยแลนด์)		16,431,120.00	2.49
บมจ.แสนสิริ		6,729,705.00	1.02
บมจ. ศุภาลักษณ์		3,561,360.00	0.54
บมจ.ดับเบิลยูเอชเอ คอร์ปอเรชั่น -ขนส่งและโลจิสติกส์		31,868,676.00	4.83
บมจ.การบินกรุงเทพ		26,373,360.00	4.00
บริษัท เอสซีจี เจดับเบิลยูดี โลจิสติกส์ จำกัด (มหาชน)		16,706,040.00	2.53
บมจ.พีซีเอส ซิปปิ้ง		10,556,275.00	1.60
บมจ. เอเชีย เอวิเอชั่น		11,164,224.00	1.69
บมจ. ทริฟเทิล โอ โลจิสติกส์ -ยานยนต์		291,375.00	0.04
บมจ.อาบีโก โยเทค -ตลาดหลักทรัพย์ เอ็ม เอ ไอ		2,344,210.00	0.36
บมจ.อาฟเตอร์ ยู	-	5,310,300.00	0.81
บมจ.บลูบิค กรุ๊ป		13,135,500.00	1.99
บมจ.เคอะคลินิกส์ คลินิกเวชกรรม	-	8,113,300.00	1.23
บมจ.มาสเตอร์ สโกลล์		7,930,237.50	1.20
บมจ. สยามเวลเนสกรุ๊ป		30,098,280.00	4.56
เงินฝาก		12,487,381.08	1.89
<b>สินทรัพย์หรือหนี้สินอื่น</b>		2,968,416.11	0.45
<b>มูลค่าทรัพย์สินสุทธิ</b>		<b>659,622,643.49 บาท</b>	

อัตราส่วนหมุนเวียนการลงทุนของกองทุน (PTR) : 55.58%





รายละเอียดการลงทุน การกู้ยืมเงินและการก่อภาระผูกพัน

(\*) คำอธิบาย Corporate Governance Scoring หรือ "CG Scoring"

CG Scoring คือการวัดผลการทำงานด้านกิจการที่ดีของบริษัทจดทะเบียนไทยโดยสมาคมส่งเสริมสถาบันกรรมการบริษัทไทย ("IOD") โดยกรอบในการพิจารณาและน้ำหนักการให้คะแนนที่ใช้ในปี 2566 แบ่งออกเป็น 4 หมวดดังต่อไปนี้

- |  |     |
|--|-----|
| 1. สิทธิของผู้ถือหุ้น และการปฏิบัติต่อผู้ถือหุ้นอย่างเท่าเทียมกัน        | 25% |
| 2. การคำนึงถึงบทบาทของผู้มีส่วนได้เสีย และการพัฒนาธุรกิจเพื่อความยั่งยืน | 25% |
| 3. การเปิดเผยข้อมูลและความโปร่งใส  | 15% |
| 4. ความรับผิดชอบของคณะกรรมการ  | 35% |

โดย IOD จะทำการเผยแพร่รายชื่อเฉพาะบริษัทที่ได้คะแนนอยู่ในระดับ "ดี" ขึ้นไป ซึ่งมี 3 กลุ่มคือ "ดี" "ดีมาก" และ "ดีเลิศ" โดยใช้สัญลักษณ์ตามตารางดังกล่าวข้างล่าง

ช่วงคะแนน SCORE	สัญลักษณ์ Range Number of Logo	ความหมาย
มากกว่า 80		ดีเลิศ
70-79		ดีมาก
50-69		ดี
50-59		ดีพอใช้
40-49		ผ่าน
ต่ำกว่า 40	No logo given	N/A

## กองทุนเปิดเค Mid Small Cap หุ้นทุน

กองทุนเปิดเค Mid Small Cap หุ้นทุน  
ข้อมูล ณ วันที่ 31 มีนาคม 2567

### ● รายงานสรุปจำนวนเงินลงทุนในตราสารแห่งหนึ่ง เงินฝาก หรือตราสารกึ่งหนึ่งกึ่งทุน

กลุ่มของตราสาร	มูลค่าตามราคาตลาด	%NAV
(ก) ตราสารภาครัฐไทยและตราสารภาครัฐต่างประเทศ	0.00	0.00
(ข) ตราสารที่ธนาคารที่มีกฎหมายเฉพาะจัดตั้งขึ้น ธนาคารพาณิชย์ หรือบริษัทเงินทุน เป็นผู้ออก ผู้สั่งจ่าย ผู้รับรอง ผู้รับอาวัล ผู้สลักหลัง หรือผู้ค้ำประกัน	12,487,381.08	1.89
(ค) ตราสารที่มีอันดับความน่าเชื่อถืออยู่ในอันดับที่สามารถลงทุนได้ (investment grade)	0.00	0.00
(ง) ตราสารที่มีอันดับความน่าเชื่อถืออยู่ในอันดับต่ำกว่าอันดับที่สามารถลงทุนได้ (investment grade) หรือตราสารที่ไม่ได้รับการจัดอันดับความน่าเชื่อถือ	0.00	0.00
(จ) ตราสารที่มีคุณสมบัติไม่ครบตามประกาศคณะกรรมการกำกับตลาดทุนที่ ทน.87/2558	0.00	0.00

### ● รายละเอียดและอันดับความน่าเชื่อถือของตราสารแห่งหนึ่ง เงินฝาก หรือตราสารกึ่งหนึ่งกึ่งทุนที่กองทุนลงทุนหรือมีไว้เป็นรายตัว

ประเภท	ผู้ออก	อันดับ		มูลค่าหน้าตัว	มูลค่าตามราคาตลาด
		วันครบกำหนด	ความน่าเชื่อถือของตราสาร		
1. เงินฝากธนาคาร	บมจ.ธนาคารกสิกรไทย		N/A	AA+(tha)	1,258,527.55
2. เงินฝากธนาคาร	ธนาคารไทยพาณิชย์ จำกัด (มหาชน)		N/A	AA+(tha)	11,228,853.53

### ● อัตราส่วนเงินลงทุนขั้นสูงต่อมูลค่าทรัพย์สินสุทธิของกองทุนที่บริษัทจัดการตั้งไว้ในแผนการลงทุนสำหรับกลุ่มตราสาร ตาม (ง) เท่ากับ 0.00%



---

**คำอธิบายการจัดอันดับความน่าเชื่อถือของสถาบันจัดอันดับความน่าเชื่อถือ  
บริษัท ฟิทช์ เรตติ้งส์ (ประเทศไทย) จำกัด**

**อันดับความน่าเชื่อถือระยะยาวสำหรับประเทศไทย**

**AAA (tha)**

‘AAA’ แสดงถึงระดับความน่าเชื่อถือขั้นสูงสุดของอันดับความน่าเชื่อถือภายในประเทศไทย ซึ่งกำหนดโดยฟิทช์โดยอันดับความน่าเชื่อถือนี้จะมอบให้กับอันดับความน่าเชื่อถือที่มีความเสี่ยง “น้อยที่สุด” เมื่อเปรียบเทียบกับผู้ออกตราสารหรือตราสารอื่นในประเทศไทย และโดยปกติแล้ว จะกำหนดให้แก่ตราสารทางการเงินที่ออกหรือค้ำประกันโดยรัฐบาล

**AA (tha)**

‘AA’ แสดงถึงระดับความน่าเชื่อถือขั้นสูงมากเมื่อเปรียบเทียบกับผู้ออกตราสารหรือตราสารอื่นในประเทศไทย โดยระดับความน่าเชื่อถือของตราสารทางการเงินขั้นนี้ต่างจากผู้ออกตราสารหรือตราสารอื่นที่ได้รับการจัดอันดับความน่าเชื่อถือขั้นสูงสุดของประเทศไทยเพียงเล็กน้อย

**A (tha)**

‘A’ แสดงถึงระดับความน่าเชื่อถือขั้นสูงเมื่อเปรียบเทียบกับผู้ออกตราสารหรือตราสารอื่นในประเทศไทย อย่างไรก็ตาม การเปลี่ยนแปลงของสถานการณ์หรือสภาพทางเศรษฐกิจอาจมีผลกระทบต่อความสามารถในการชำระหนี้โดยตรงตามกำหนดของตราสารทางการเงินเหล่านี้มากกว่าตราสารอื่นที่ได้รับการจัดอันดับความน่าเชื่อถือในประเภทที่สูงกว่า

**BBB (tha)**

‘BBB’ แสดงถึงระดับความน่าเชื่อถือขั้นปานกลางเมื่อเปรียบเทียบกับผู้ออกตราสารอื่นในประเทศไทย อย่างไรก็ตาม มีความเป็นไปได้มากกว่าการเปลี่ยนแปลงของสถานการณ์หรือสภาพทางเศรษฐกิจจะส่งผลกระทบต่อความสามารถในการชำระหนี้ได้ตรงตามกำหนดเวลาของตราสารทางการเงินเหล่านี้มากกว่าตราสารอื่นที่ได้รับการจัดอันดับความน่าเชื่อถือในประเภทที่สูงกว่า

เครื่องหมายพิเศษสำหรับประเทศไทย “tha” จะถูกระบุไว้ต่อจากอันดับความน่าเชื่อถือทุกอันดับ เพื่อแยกความแตกต่างออกจากการจัดอันดับความน่าเชื่อถือระดับสากล เครื่องหมาย “+” หรือ “-” อาจจะถูกระบุไว้เพิ่มเติมต่อจากอันดับความน่าเชื่อถือสำหรับประเทศหนึ่งๆ เพื่อแสดงถึงสถานะย่อยโดยเปรียบเทียบกันภายในอันดับความน่าเชื่อถือชั้นหลัก ทั้งนี้ จะไม่มีการระบุสัญลักษณ์ต่อท้ายดังกล่าวสำหรับอันดับความน่าเชื่อถืออันดับ “AAA(thai)” หรืออันดับที่ต่ำกว่า “CCC(thai)” สำหรับอันดับความน่าเชื่อถือในระยะยาว

## กองทุนเปิดเค Mid Small Cap หุ้นทุน

### สัดส่วนการลงทุนในหลักทรัพย์ประเภทต่างๆ 8 อันดับแรก กองทุนเปิดเค Mid Small Cap หุ้นทุน ณ วันที่ 31 มีนาคม 2567

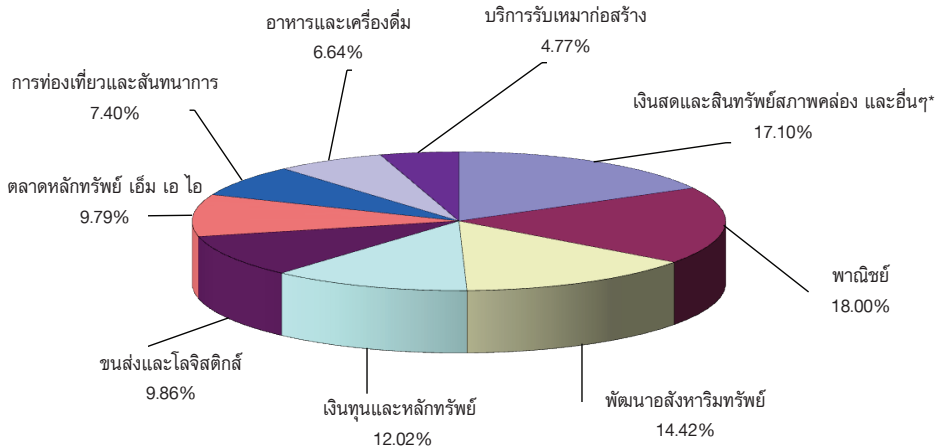

\* เงินสดและสินทรัพย์สภาพคล่อง + สินทรัพย์อื่น (เช่น ลูกหนี้จากการขายหลักทรัพย์ ค่าใช้จ่ายรอตัดบัญชี) - หนี้สิน (เช่น เจ้าหนี้จากการซื้อหลักทรัพย์ ค่าใช้จ่ายค้างจ่าย)

**ค่านายหน้าซื้อขายหลักทรัพย์**  
**ตั้งแต่วันที่ 1 ตุลาคม 2566 ถึงวันที่ 31 มีนาคม 2567**

อันดับ	ชื่อ	ค่านายหน้า (บาท)	อัตราส่วน ค่านายหน้า
1	บริษัทหลักทรัพย์ กลีกรไทย จำกัด (มหาชน)	248,425.69	20.61%
2	บริษัทหลักทรัพย์ บัวหลวง จำกัด (มหาชน)	112,437.08	9.33%
3	บริษัทหลักทรัพย์ ธนชาติ จำกัด (มหาชน)	108,057.61	8.96%
4	บริษัทหลักทรัพย์ แมคควอริ (ประเทศไทย) จำกัด	104,490.59	8.67%
5	บริษัทหลักทรัพย์ เกียรตินาคินภัทร จำกัด (มหาชน)	101,850.25	8.45%
6	บริษัทหลักทรัพย์ ซีจีเอส อินเตอร์เนชั่นแนล (ประเทศไทย) จำกัด	102,088.06	8.47%
7	บริษัทหลักทรัพย์ ซีดีคอร์ป (ประเทศไทย) จำกัด	81,313.96	6.75%
8	บริษัทหลักทรัพย์ กรุงศรี จำกัด (มหาชน)	70,456.80	5.84%
9	บริษัทหลักทรัพย์ เจพีมอร์แกน (ประเทศไทย) จำกัด	56,586.35	4.69%
10	บริษัทหลักทรัพย์ เมย์แบงก์ (ประเทศไทย) จำกัด (มหาชน)	46,909.62	3.89%
11	อื่นๆ	172,865.68	14.34%
	<b>รวม</b>	<b>1,205,481.69</b>	<b>100.00%</b>

## กองทุนเปิดเค Mid Small Cap หุ้นทุน

แบบแสดงค่าใช้จ่ายที่เรียกเก็บจากกองทุนรวม  
ของรอบระยะเวลาตั้งแต่วันที่ 1 ตุลาคม 2566 ถึงวันที่ 31 มีนาคม 2567

ค่าใช้จ่ายที่เรียกเก็บจากกองทุน* (Fund's Direct Expense)	จำนวนเงิน (พันบาท)	ร้อยละของมูลค่า ทรัพย์สินสุทธิ
ค่าธรรมเนียมการจัดการ(Management Fee)	7,280.52	1.00
ค่าธรรมเนียมผู้ดูแลผลประโยชน์(Trustee Fee)	97.07	0.01
ค่าธรรมเนียมทะเบียน(Registrar Fee)	291.22	0.04
ค่าตรวจสอบบัญชี(Audit Fee)	36.50	0.01
ค่าโฆษณา ประชาสัมพันธ์ และส่งเสริมการขายในช่วงเสนอขายหน่วยลงทุนครั้งแรก	ไม่มี	ไม่มี
ค่าโฆษณา ประชาสัมพันธ์ และส่งเสริมการขายภายหลังเสนอขายหน่วยลงทุนครั้งแรก	ไม่มี	ไม่มี
ค่าใช้จ่ายอื่นๆ(Other Expenses**)	26.13	0.00
รวมค่าใช้จ่ายทั้งหมด(Total Fund's Direct Expenses)	7,731.44	1.06

\* ค่าธรรมเนียมและค่าใช้จ่ายที่หักจากกองทุนรวม ได้รวมภาษีมูลค่าเพิ่มแล้ว

\*\*ค่าใช้จ่ายอื่นที่ < ร้อยละ 0.01 ของมูลค่าทรัพย์สินสุทธิ

\*\*\*ไม่รวมค่าโฆษณาประชาสัมพันธ์และค่าธรรมเนียมต่างๆ ที่เกิดขึ้นจากการซื้อขายหลักทรัพย์

---

ข้อมูลการลงทุนที่ไม่เป็นไปตามนโยบายการลงทุนในรอบระยะเวลาที่กำหนด

-ไม่มี-

**รายชื่อบุคคลที่เกี่ยวข้องที่มีการทำธุรกรรมกับ  
กองทุนเปิดเค Mid Small Cap หุ้นทุน  
สำหรับระยะเวลาตั้งแต่วันที่ 1 ตุลาคม 2566 ถึงวันที่ 31 มีนาคม 2567**

1. บริษัทหลักทรัพย์ กลีกรไทย จำกัด (มหาชน)

ผู้ลงทุนสามารถตรวจสอบรายละเอียดการทำธุรกรรมกับบุคคลที่เกี่ยวข้องกับกองทุนรวมได้ที่บริษัทจัดการโดยตรง หรือที่ website ของบริษัทจัดการที่ <http://www.kasikornasset.com> หรือที่ Website ของสำนักงาน ก.ล.ต. ที่ <http://www.sec.or.th>

**ข้อมูลการดำเนินการใช้สิทธิออกเสียงในที่ประชุมผู้ถือหุ้นในนามกองทุนรวมของรอบปีปฏิทินล่าสุด**

สามารถตรวจสอบข้อมูลได้จาก Website : [www.kasikornasset.com](http://www.kasikornasset.com)

## กองทุนเปิดเค Mid Small Cap หุ้นทุน

### การรับผลประโยชน์ตอบแทนเนื่องจากการที่กองทุนใช้บริการบุคคลอื่น

บริษัท	กลยุทธ์การลงทุน บทวิเคราะห์ และข้อมูลข่าวสาร	จัด เยี่ยมชม บริษัท	สัมมนา	หุ้นจอง
บริษัทหลักทรัพย์ บัวหลวง จำกัด (มหาชน)	X	X	-	X
บริษัทหลักทรัพย์ ซี ไอ เอ็ม บี (ประเทศไทย) จำกัด	X	X	-	-
บริษัทหลักทรัพย์ ซี แอล เอส เอ (ประเทศไทย) จำกัด	X	X	-	-
บริษัทหลักทรัพย์ เครดิตสวิส (ประเทศไทย) จำกัด	X	-	-	-
บริษัทหลักทรัพย์ ซิตี คอร์ป (ประเทศไทย)	X	X	-	-
บริษัทหลักทรัพย์ ดีบีเอส วิคเคอร์ส (ประเทศไทย) จำกัด	X	X	-	-
บริษัทหลักทรัพย์ ฟินันเซีย ไซรัส จำกัด (มหาชน)	X	X	-	-
บริษัทหลักทรัพย์ อินโนเวสท์ เอกซ์ จำกัด	X	X	-	-
บริษัทหลักทรัพย์ เจ.พี.เมอร์แกน (ประเทศไทย) จำกัด	X	X	-	-
บริษัทหลักทรัพย์ กรุงศรี พัฒนสิน จำกัด (มหาชน)	X	X	-	-
บริษัทหลักทรัพย์ เคจีไอ (ประเทศไทย) จำกัด (มหาชน)	X	X	-	-
บริษัทหลักทรัพย์ เกียรตินาคินภัทร จำกัด (มหาชน)	X	X	X	-
บริษัทหลักทรัพย์ กลีกรไทย จำกัด (มหาชน)	X	X	-	X
บริษัทหลักทรัพย์ กรุงศรี จำกัด (มหาชน)	X	X	-	-
บริษัทหลักทรัพย์ แมคควอรี (ประเทศไทย) จำกัด	X	X	-	-
บริษัทหลักทรัพย์ เมย์แบงก์ (ประเทศไทย) จำกัด (มหาชน)	X	X	-	-
บริษัทหลักทรัพย์ อาร์เอชบี (ประเทศไทย) จำกัด (มหาชน)	X	-	-	-
บริษัทหลักทรัพย์ ธนชาต จำกัด (มหาชน)	X	X	-	-
บริษัทหลักทรัพย์ ทีลโก้ จำกัด	X	X	-	-
บริษัทหลักทรัพย์ ยูบีเอส (ประเทศไทย) จำกัด	X	X	-	-
บริษัทหลักทรัพย์ ยูโอบี เคย์เฮียน (ประเทศไทย) จำกัด (มหาชน)	X	X	-	-

(รอบระยะเวลาบัญชี 1 เมษายน 2566 - 31 มีนาคม 2567)



หลักทรัพย์จัดการกองทุนกสิกรไทย

开泰基金管理 KASIKORN ASSET MANAGEMENT

บริษัทหลักทรัพย์จัดการกองทุน กสิกรไทย จำกัด

อาคารธนาคารกสิกรไทย ชั้น 6 และ ชั้น 12

เลขที่ 400/22 ถนนพหลโยธิน แขวงสามเสนใน เขตพญาไท กรุงเทพฯ 10400

โทรศัพท์ 02-6733888 โทรสาร 02-6733988